

Mötesbok: Kommunfullmäktiges jämställdhetsutskott (2024-06-05)

Kommunfullmäktiges jämställdhetsutskott

Datum: 2024-06-05

Plats: Sfären, stadshuset

Kommentar:

Dagordning

Beslutsärenden

18/24 Tid för justering

3

Informationsärenden

19/24 Brottsligheten i Umeå - lägesbild 2023

4

20/24 Informationsärenden 2024-06-05

127

21/24 Uppföljning av JUSK aktivitetsplan och budget T1 2024

128

Denna behandling '18/24 Tid för justering' har inget tjänsteutlåtande.



Tjänsteskrivelse

Kommunfullmäktiges
jämförhetsutskott

Diarienum: KS-2024/00595

Brottsligheten i Umeå - lägesbild 2023

Förslag till beslut

Jämförhetsutskottet beslutar

att till protokollet notera att utskottet tagit del av informationen.

Ärendebeskrivning

Vid sammanträdet 2024-06-05 informerar Cecilia Ravry och Linnea Persson, strategisk utveckling, om rapporten *Brottsligheten i Umeå – lägesbild 2023*.

Beslutsunderlag

Brottsligheten i Umeå – lägesbild 2023

Beredningsansvariga

Cecilia Ravry

Linnea Persson

Beslutet ska skickas till

-

Margareta Alfredsson
Stadsdirektör

Sofia Gustafsson
Nämndsekreterare

Brottsligheten i Umeå

Lägesbild 2023



Produktion

Umeå kommun 2024-04.

Foto: Umeå kommun, Fredrik Larsson, Pixabay, Unsplash.

Tryck: Original Tryckeri Umeå.

Text och analys: Cecilia Ravry, brottsförebyggande samordnare Umebrå.

Statistik och data: Linnéa Persson, statistiker.

Strategisk utveckling

Besök: Stadshuset, Skolgatan 31A

Postadress: 901 80 Umeå

090–16 10 00

umea.kommun@umea.se

www.umea.se

Innehållsförteckning

| | |
|---|------------|
| 1. Inledning | 5 |
| A. Ett nytt lagkrav | 5 |
| B. Bakgrund | 5 |
| C. Varför en övergripande lägesbild? | 5 |
| D. Vikten av att arbeta kunskapsbaserat | 6 |
| E. Lägesbildens begränsningar | 6 |
| F. Hur har vi gått till väga? | 7 |
| G. Avgränsning: otrygghet | 7 |
| H. Om rapporten | 8 |
| 2. Övergripande analys: Umeås brottslighet – nuläge, trender och utmaningar framåt på Umeås tillväxtresa | 9 |
| A. Ökar brottsligheten? | 9 |
| B. Vilka brott begås i Umeå? | 10 |
| C. Vem begår brotten? | 11 |
| D. Vem utsätts för brott? | 16 |
| E. Var sker brotten? | 17 |
| F. Umeå: en förhållandevis låg brottslighet | 20 |
| G. Utmaningar framåt | 23 |
| 3. Våldsbrott | 27 |
| A. Dödligt våld | 27 |
| B. Misshandel | 29 |
| C. Våld i nära relation | 35 |
| D. Sexualbrott | 42 |
| E. Hot och trakasserier | 51 |
| 4. Egendomsbrott | 56 |
| A. Tillgreppsbrott | 56 |
| B. Bedrägerier | 68 |
| 5. Brott mot miljön, folkhälsan, samt samhällets ordning | 74 |
| A. Brott mot miljön | 74 |
| B. Brott mot människors hälsa och säkerhet | 77 |
| C. Brott mot samhällets ordning | 91 |
| 6. Slutsatser och rekommendationer | 106 |
| A. Lägesbildens syfte | 106 |
| B. Vad sticker ut i lägesbildens? | 106 |
| C. Vilka områden bör prioriteras i det brottsförebyggande arbetet? | 107 |
| D. Avslutande reflektioner | 110 |
| Bilagor | 111 |
| 7. Källhänvisningar | 115 |





1. Inledning

Var sker brotten i Umeå kommun? Vilka är de vanligast förekommande typerna av brottslighet? Är trenden ökande eller minskande? Hur står vi oss jämfört med andra kommuner? Det är några av de frågor som den här rapporten kommer att försöka ge svar på. Syftet är att ge en så heltäckande bild som möjligt av den brottslighet som sker inom kommunens geografiska område.

A. Ett nytt lagkrav

Att producera och tillgängliggöra en sådan lokal lägesbild är ett lagstadgat krav sedan juli 2023 enligt den nya lagen om kommuners brottsförebyggande ansvar (SFS 2023:196). Det innebär att kommunerna, i likhet med Polismyndigheten, nu fått en uttalad skyldighet att arbeta brottsförebyggande. Kommunerna har även tilldelats ansvaret att samordna det lokala brottsförebyggande arbetet, bland annat genom att skapa strategiska råd som samlar viktiga samverkansaktörer, som polisen eller regionerna.

B. Bakgrund

Även om lagen är ny innebär det inte att kommunerna startar arbetet från noll. Många har redan arbetat strategiskt med frågor som rör brott och otrygghet en längre tid. I Umeå startades det brotts- och drog-förebyggande rådet (Umebrå) upp 1985, på initiativ från polisen. Kommunen samverkar med polisen, Region Västerbotten, civilsamhället och näringslivet inom ramen för olika brottsförebyggande initiativ. Arbetet samordnas av fyra tjänstepersoner på Strategisk utveckling, som också vid behov tar fram rapporter och kunskapsunderlag som ett stöd i arbetet, ofta i samverkan med kommunens statistiker. Det innebär att det redan finns en hel del befintlig data som rör brott och otrygghet i Umeå (se till exempel folkhälsoundersökningarna *Unga 22* (2023a) och *Jämlika liv* (2020a), eller Våldskartläggningen från 2021 (2021a)). Dock har det saknats en sammanhängande analys av all brottslighet i kommunen – därav denna rapport, som därmed uppfyller lagens krav på lägesbild.

C. Varför en övergripande lägesbild?

Det finns många fördelar med att samla all information om den brottslighet som sker i Umeå i en och samma rapport. Det gör det möjligt att lyfta blicken. Det brottsförebyggande arbetet sker ofta riktat mot ett specifikt problem – exempelvis narkotikahandel, våld i nära relation, prostitution, och så vidare. Att fokusera på avgränsade problem är viktigt i praktiken för att kunna gå på djupet och utveckla anpassade åtgärder. Men genom att ta ett steg tillbaka och anta ett helhetsperspektiv på all brottslighet, blir det möjligt att reflektera, se hur brottsligheten varierat över tid, och se samband mellan olika sorters brottslighet. Olika problem blir som bitar i ett större pussel.

Lägesbilden är alltså ett sätt att både utveckla ett helhetsperspektiv på problemen (vad begås det egentligen för brott? var? vad sticker ut?) men också på insatserna – gör vi rätt saker? Genom att lägga problem-bilden och kommunens insatser sida vid sida blir det möjligt att se om det brottsförebyggande arbetets

prioriteringar står i rimlig proportion till problemen. Om det till exempel sker en stadig nedåtgående trend i villainbrott medan cykelstölder eller våld i ungas nära relationer kraftigt ökar kan det vara rimligt att skala ner samordning av granssamverkan för att i stället lägga mer tid på andra insatser.

D. Vikten av att arbeta kunskapsbaserat

Att skapa en tydlig koppling mellan den lokala brottsutvecklingen och det brottsförebyggande arbetet var ett av huvudsyftena med den nya lagen. Såväl i lagen som i utredningen som låg till grund för den (*Kommuner mot brott* SOU 2021:49) läggs stort fokus på vikten av att bedriva ett kunskapsbaserat arbete.

Att arbeta kunskapsbaserat innebär bland annat att undvika reaktivt arbete. Att reagera på problem genom att sätta in snabba insatser kan bli kontraproduktivt. Att däremot göra en orsaksanalys (tillsammans med andra samverkansaktörer) och därigenom identifiera de underliggande orsakerna skapar en bättre grund för att sedan sätta in åtgärder. Helst åtgärder som är evidensbaserade – vars positiva effekter bekräftats av vetenskapliga utvärderingar – och i avsaknad av sådana, åtgärder som är beprövade och som från början utformas så att de går att följa upp lokalt.

Lägesbilden över all brottslighet är ämnad att bli grundplattan i kommuners brottsförebyggande arbete. Utifrån den kan kommuner identifiera vilka problem de aktivt behöver arbeta med och ta fram mer information samt förslag på åtgärder genom att göra orsaksanalyser (ett användbart brottsförebyggande analysverktyg, se Brås handbok *Orsaksanalys i lokalt brottsförebyggande arbete* Brå 2018). Slutligen samlas alla insatser i en åtgärdsplan, även den lagstadgad, som kommunen bör följa upp vartannat år. Enligt lagen är det på det här metodiska sättet som kommuner bör bedriva sitt brottsförebyggande arbete.

E. Lägesbildens begränsningar

Lägesbilden över all brottslighet är alltså en central komponent i det kunskapsbaserade brottsförebyggande arbetet. Samtidigt är det viktigt att påpeka att det är en produkt som har sina begränsningar.

Statistik och kvalitativa beskrivningar kan aldrig helt spegla de brott som faktiskt begås. Bland annat för att många brott aldrig anmäls till polisen – mörkertal är ett begrepp som vi kommer ha skäl att återvända till i rapporten. Många brott når aldrig polisens kännedom, och syns alltså inte alls i statistiken. Mörkertalet varierar även mycket mellan olika brottstyper. Brottsförebyggande rådet har uppskattat att vi i Sverige har en anmälingsgrad på ungefär 30 procent för misshandel medan över 90 procent av alla bilstölder troligen anmäls (Hvitfeldt och Silberstein 2019). I en kartläggning av våld i nära relation som Brå gjorde visade det sig att knappt 4 procent av de svarande hade gjort en polisanmälan (Brå 2014).

Ett lågt antal anmälda brott innebär inte nödvändigtvis ett gynnsamt läge. Det kan mycket väl vara en indikation på att brott inte upptäcks, och därmed spegla bristande kunskap om problemet eller att det finns en låg benägenhet att anmäla vissa brott. Omvänt kan en plötslig ökning i brottsstatistiken ibland vara en positiv utveckling, eftersom den kan bero på att olika aktörer arbetar mer aktivt med problemen. Det finns vissa brottskategorier som traditionellt är väldigt "händelsestyrda", exempelvis rattfylleri eller ringa narkotikabrott, som ofta ökar när polisen ökar sina resurser. En plötslig ökning kan bero på att aktörer fått bättre kunskap om vissa brottstyper och/eller har en ökad anmälingsbenägenhet. Exempelvis kan en utbildning av personal i skola eller socialtjänst kring en viss problematik leda till en märkbar ökning av anmälningar. Statistik kan också ge intrycket att vissa brott i större utsträckning förekommer på vissa platser, när fördelningen de facto kan bero på vilka platser som har högst polisen närvaro eller där fler invånare anmäler brott.

Även i handhavandet av statistiken kan en del förvrängningar ske. Vad gäller statistiken av anmälda brott kan dessa ibland märkas med fel brottskod. Även lokaliseringen av brottsplatsen kan bli fel. Ibland väljs en närliggande plats för enkelhetens skull, och i vissa fall när det saknas uppgifter om brottsplatsen loggas de vanligtvis i centrala Umeå, vilket förvränger statistiken något.

Statistik innebär alltid en förenkling, eftersom brott sammanställs i olika kategorier för att göra helheten överskådlig. Det innebär att en utveckling i en brottskategori egentligen kan dölja olika trender. Ett exempel är kategorin misshandel – siffrorna i Umeå visar en långsiktigt nedåtgående trend, men med en

svag ökning 2022 och 2023. I samtal med poliser som arbetar med frågan visade det sig att vissa aspekter av problemet mycket riktigt förbättrats: det sker färre fall av misshandel i offentlig miljö på helgkvällar i samband med krogbesök. Samtidigt observeras en förvärrad problematik när det gäller våld mellan ungdomar på veckodagar, samt misshandel mot kvinnor inomhus. De här olika trenderna bakas ihop i de aggregerade siffrorna.

Eftersom brottsstatistik har sina begränsningar är det önskvärt att kombinera ett kvantitativt underlag med en kvalitativ analys. Därför är det viktigt att samla in kunskap från personer med lång erfarenhet av vissa problem som kan tolka, komplettera eller nyansera siffrorna. Det kan vara personer som arbetar med lagföring eller behandling, forskare, representanter från näringslivet eller från civilsamhällets organisationer. Sådana kvalitativa samtal kan ge värdefull information om brott där det finns ett stort mörkertal, men också om brott som är på väg att förändras och utvecklas. Ett exempel här är den organiserade brottsligheten, som det finns få mått på i Umeå men som utgör ett allvarligt och växande samhällshot.

F. Hur har vi gått till väga?

Med utgång från resonemanget ovan har vi arbetat med att kombinera en kvantitativ och en kvalitativ ansats.

Analysen utgår i huvudsak från brottsstatistik, i första hand Brås data över anmälda brott, och från polisens egen statistik, bland annat för att få tillgång till geolokaliserad information (det vill säga information om var i kommunen brotten skett). Brottsstatistiken har även relaterats till annan relevant data, som lagen också föreskriver. I vårt fall har det främst varit data från kommunens folkhälsoenkäter, *Unga*-enkäten och *Jämlika liv*. Information från kommunens interna system har också utgjort en del, exempelvis tillbudsanmälningar från Stella samt statistik från socialtjänsten och skolans elevhälsoenkät. Då tillgänglig data funnits för 2023 har detta använts men i de fall där uppdaterad data saknades har vi använt oss av äldre siffror.

För att få en fördjupad kunskapsbild har vi tagit hjälp av olika specialister. Vi har i första hand pratat med anställda inom polisen men också med tjänstepersoner inom kommunen från säkerhetsavdelningen, Miljö- och hälsoskydd och socialtjänsten. Vi har även inhämtat information från Umeås Konsultationsforum mot våldsbejakande extremism, Svenskt Näringsliv samt en forskare från CERUM vid Umeå universitet. För att få en bättre bild av brott mot diskrimineringslagen har vi tagit hjälp av Rättighetscentrum Västerbotten.

Eftersom syftet med lägesbilden är att ge en helhetsbild av de brott som sker inom kommunens geografiska område har vi redogjort för ett stort antal olika brottskategorier. För att göra innehållet navigerbart har vi först försökt ge en övergripande bild av brottsligheten i den första delen. Där analyserar vi dagens brottslighet med utgång från tillgänglig data, men vi försöker också lyfta blicken och förutse vad de största utmaningarna framåt blir för Umeå kommun. I de följande delarna redogör vi i detalj för olika kategorier av brott - våldsbrott (exempelvis mord, misshandel och sexualbrott), egendomsbrott (exempelvis stöld, inbrott och bedrägerier) samt, i den sista delen, brott som inte enbart drabbar individer utan hotar miljön, människors hälsa och säkerhet, samt samhällets ordning (exempelvis avfallsbrott, narkotikabrott eller hatbrott).

G. Avgränsning: otrygghet

En avgränsning som vi har valt att göra i rapporten är att inte ta med otrygghet i analysen. En del kommuner planerar att redovisa data som rör upplevd otrygghet sida vid sida med sin brottsstatistik. När det gäller den sortens gränsdragningar tar den nya lagen inte ställning, utan det är upp till kommunerna att välja deras egen väg.

Anledningen vi har valt att utesluta trygghet är att det finns en grundläggande skillnad mellan brott och otrygghet. Brott är inte något subjektivt, utan en konkret handling, något kvantifierbart, en överträdelse som bryter mot de specifika regler som finns fastställda i lagen, och som kan konstateras i domstol. Otrygghet däremot handlar om en subjektiv upplevelse. Otrygghet har bara en lös koppling till faktisk osäkerhet, det vill säga till den kvantifierbara risken olika grupper löper att utsättas för olika sorters brott. Otrygghet är en komplex, flytande, svårgripbar upplevelse som skiljer sig mellan olika personer beroende

på ålder, kön, bakgrund och tidigare upplevelser. Det finns inga objektiva ”trygga” eller ”otrygga” miljöer, utan subjektiva uppfattningar som skiljer sig åt mellan olika grupper och individer.

Dessutom påverkas tryggheten, i mycket högre grad än brottsligheten, av hur vi pratar om den. ”Trygghetsparadoxen” innebär att ju mer vi pratar om trygghet, och ju fler trygghetsskapande insatser vi sätter in, desto större är risken att medborgarna börjar reflektera över brott och otrygghet, och därmed känna sig otrygga (Hallin 2013). Även här i Umeå har det konstaterats att trygghetskapande insatser i vissa fall paradoxalt lett till ökad oro bland ungdomar i de område där insatser sattes in.

Vi måste trots detta fortsätta att ta hänsyn till upplevelser av otrygghet i det kommunala arbetet. Det är viktigt att beakta hur olika grupper upplever en plats, för att kunna utforma en stad som är jämställd och jämlik, och där alla medborgare känner sig välkomna. Men i det arbetet är det viktigt att anta en nyanserad förståelse av otrygghet, och inte utgå från att föreställningar från vissa sociala grupper delas av alla. Det är även något som lyfts i forskning (se exempelvis Brandén 2022).

Eftersom trygghet är ett komplext fenomen som på väsentliga sätt skiljer sig från brottslighet bedömer vi att det är bättre att analysera den frågan separat än att ta med trygghetsfrågan in i en analys av brottslighet.

H. Om rapporten

Eftersom lagen om kommuners brottsförebyggande ansvar nyss börjat gälla är det här första versionen av Umeå kommuns lägesbild av brottsligheten. Att börja utveckla en produkt innebär alltid ett lärande. Fördelen med lagens krav på uppdatering vartannat år innebär att det finns goda möjligheter att bygga vidare på den bas som etablerats här. Det innebär att vi framöver kommer kunna förbättra lägesbilden genom att gå mer på djupet, prata med fler, och därmed ytterligare förbättra analysen.

Även om det är första gången vi gör den hoppas vi att den här lägesbilden ändå kan vara intressant läsning för såväl förtroendevalda som tjänstepersoner och medborgare i Umeå kommun. Eftersom brottslighet är en fråga som det debatteras flitigt om, inte minst i media, känns det angeläget att också försöka ge en så objektiv bild som möjligt av hur brottsligheten faktiskt ter sig i Umeå.

Slutligen hoppas vi att lägesbilden kan bli grundplattan i ett kunskapsbaserat brottsförebyggande arbete, som den nya lagen också föreskriver. Nästa steg i arbetet är att ta fram en åtgärdsplan som tydligt kan kopplas till de problem som beskrivs i rapporten. En åtgärdsplan som också visar vem som ansvarar för vad. För som utredningen *Kommuner mot brott* lyfter fram är det mest effektiva brottsförebyggande arbetet det som bedrivs i samverkan mellan samhällets olika aktörer – såväl polis som kommunens olika förvaltningar, men också näringsliv och civilsamhälle. Allas insatser krävs för att på ett långsiktigt sätt motverka och förebygga de problem som beskrivs i rapporten.



2. Övergripande analys: Umeås brottslighet – nuläge, trender och utmaningar framåt på Umeås tillväxtresa

A. Ökar brottsligheten?

Ökar eller minskar brottsligheten i Umeå kommun? Många medborgare oroar sig över utvecklingen, och är övertygade att brottsligheten ökar kraftigt, såväl lokalt som nationellt. En oro som bland annat fångas upp av den Nationella trygghetsundersökningen (NTU Brå 2023k), där 74 procent av de tillfrågade i Umeå kommun anser att antalet brott i Sverige har ökat de senaste 3 åren.

Figur 1. Antal anmälda brott i Umeå och i riket, per 100 000 invånare

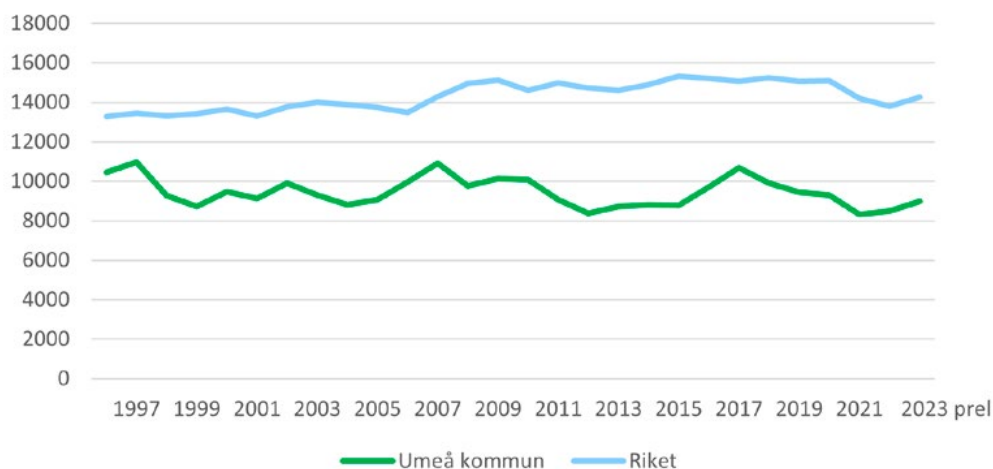

Källa: Brå

Såväl polisens data över anmälda brott som Brås analyser visar att den bilden inte riktigt stämmer. Brottsligheten – mätt i antal anmälda brott – har inte kraftigt ökat de senaste åren, i synnerhet om man beaktar att det också skett en befolkningstillväxt under de senaste decennierna. Ser man till antal brott per 100 000 invånare (ett bättre jämförande mått) är det tydligt att antalet anmälda brott varit stabilt de senaste 10 åren.

Går man längre tillbaka i tiden ser man att antalet anmälda brott per 100 000 invånare inte ökat nämnvärt sedan 1990-talet (och i perioder har det legat lägre). Om man däremot jämför över hela perioden 1975 till 2023 så har det skett en ökning, som främst ägde rum mellan 1975 och 1990. Huruvida ökningen av antalet anmälda brott under den här tiden också motsvarar en ökning av den faktiska brottsligheten är en komplex och omstridd fråga (se Hellberg 2019).

I Umeå har antalet anmälda brott per 100 000 invånare legat stabilt de senaste 20 åren. Tar man hänsyn till den ökade befolkningen anmäldes ungefär lika många brott per invånare i Umeå 2023 som 1999.

B. Vilka brott begås i Umeå?

Även om det är intressant att följa brottsutvecklingen i stort är det totala antalet anmälda brott ett ganska trubbigt mått. Utvecklingen drivs av mängdbrott som exempelvis cykelstölder eller trafikbrott.

För att få en mer detaljerad bild är det intressant att bryta ner totalen i olika kategorier. Enligt Brås preliminära statistik ser fördelningen av anmälda brott ut likt följande för Umeå 2023:

Figur 2. Anmälda brott 2023 uppdelat efter olika brottskategorier, preliminär statistik, andelar

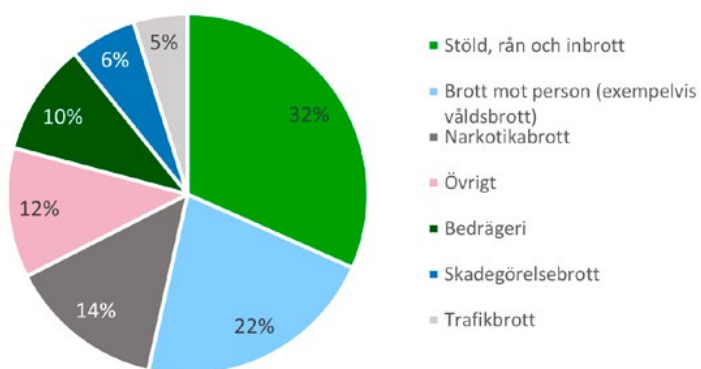

Källa: Brå

Fördelningen ovan är relativt stabil över tid. Backar vi ett årtionde syns dock vissa förändringar (se diagram nedan). Under den perioden har andelen Stöld, rån och inbrott minskat med 5 procentenheter. Det har däremot skett en ökning av andelen Narkotikabrott och av Bedrägerier. Att bedrägeribrotten ökar följer nationella trender (för mer information, se avsnittet om bedrägerier).

Tabell 1, anmälda brott i Umeå 2012 och 2023, andelar

| Brottskategorier | 2012 | 2023 | Skillnad i procentenhet |
|--------------------------|------|------|-------------------------|
| Stöld, rån, inbrott m.m. | 37% | 32% | -5 |
| Skadegörelsebrott | 8% | 6% | -2 |
| Trafikbrott | 5% | 5% | 0 |
| Brott mot person | 22% | 22% | 0 |
| Narkotikabrott | 12% | 14% | +2 |
| Övrigt | 10% | 12% | +2 |
| Bedrägeri | 5% | 10% | +5 |

Källa: Brå

Jämför vi Umeå med läget nationellt utgör kategorin Narkotikabrott och Stöld, rån och inbrott en förhållandevis större andel av de totalt anmälda brotten i Umeå. Andelen anmälda bedrägeribrott och skadegörelsebrott är däremot lägre än jämfört med riket i stort. Det är viktigt att beakta att en procentuellt större andel anmälda brott inte nödvändigtvis betyder att problematiken är värre lokalt utan kan också spegla ett mer aktivt spanings- och ingripandearbete – eller att färre andra brott anmäls, vilket då innebär att en viss brottslighet står för en större del av totalen. För mer information om trend för de olika brotten, se kapitel 3, 4 och 5.

Figur 3. Anmälda brott i Umeå och riket, andelar

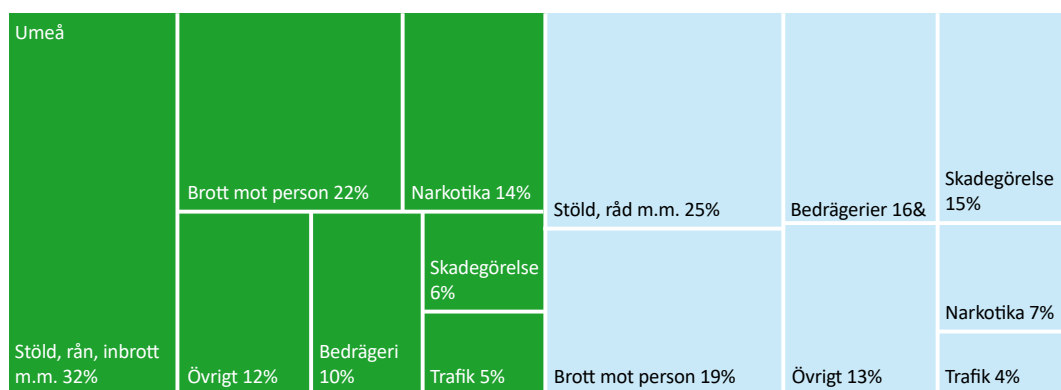

Preliminära siffror 2023.

Källa: Brå

För mer information om olika sorters brott och hur de tar sig uttryck i Umeå, se de följande delarna i rapporten.

C. Vem begår brotten?

Det är svårt att utifrån tillgänglig statistik få en exakt bild av vilka som begått brott i Umeå.

Först för att polisens och Brås statistik inte bygger på domar (där skulden är bekräftad) utan på vilka personer som *misstänks* för brott. Många brottsliga handlingar fångas dessutom inte upp i den statistiken eftersom brotten inte uppmärksammas. Det går därför inte att likställa kategorin "misstänka för brott" med "personer som begår brott". Men att granska kategorin misstänkta är ändå en relativt bra utgångspunkt. Att få en bättre förståelse för vem som begår brotten och vad de har gemensamt är viktigt eftersom det gör det möjligt att utveckla mer riktade och effektiva brottsförebyggande insatser.

a. Kön

En stor andel av de som registrerats som misstänkta för brott i Umeå är män.

Figur 4. Misstänkta gärningspersoner 2022, uppdelat efter kvinnor och män

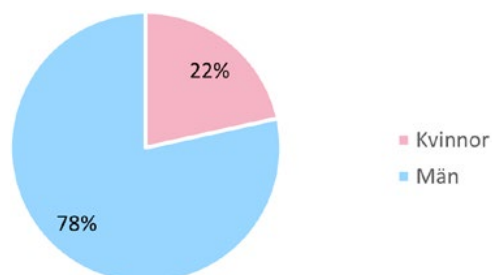

Källa: Polismyndigheten

Det ligger också i linje med nationell statistik. Den obalansen har funnits så länge brottsstatistik har förts. Män begår fler brott än kvinnor. De begår även grövre brott – en forskningsstudie från 2018 (Bäckman med flera 2018) visar att män i större utsträckning gör sig skyldiga till mord, grov misshandel och rån medan kvinnor i större utsträckning misstänks för lindrigare tillgreppsbrott eller förskingring. När det gäller sexualbrott är skillnaderna mellan kvinnor och män som störst: nationellt lagförs män för mer än 200 gånger fler sexualbrott än kvinnor.

Varför skillnaderna mellan män och kvinnor är så stora när det gäller brottslighet har diskuterats flitigt under åren. Några teorier som lyfts är att män tenderar att ta fler risker, att män under tonåren och de tidiga vuxenåren ofta har sämre kognitiv förmåga, och att män generellt är fysiskt starkare och mer aggressiva än kvinnor. Andra framhåller också att sociala könsroller spelar en central roll. Exempelvis kan flickors normbrott i förskola eller skola bemötas på ett annat sätt än pojkars. Men det finns även forskning som visar att skillnaderna kan bero på att kvinnor löper lägre upptäcktsrisk och behandlas lindrigare av polis och rättsväsende (se Bäckman med flera 2018). En särbehandling som ofta beskrivs med uttrycket "den rosa lagboken" (Karwan 2022).

Trenden är dock att skillnaderna mellan kvinnor och män minskar vad gäller brottslighet vilket också kan spegla en sakta förändring av könsnormer i samhället. En mindre andel av den manliga befolkningen begår brott än tidigare – och av de brott som män fortfarande begår koncentreras en större del till en liten grupp högaktiva unga män. Samtidigt syns en motsatt trend hos flickor/kvinnor, där en större andel av totalen begår brott än tidigare. Den utvecklingen ses även lokalt. I ålderskategorin 13-20 år i Umeå har andelen brott där den misstänkta gärningspersonen är en flicka sakta ökat. Den trenden bekräftas också av de poliser vi samtalat med.

Figur 5. Misstänkta gärningspersoner i åldern 13–20 år uppdelat efter tjejer och killar

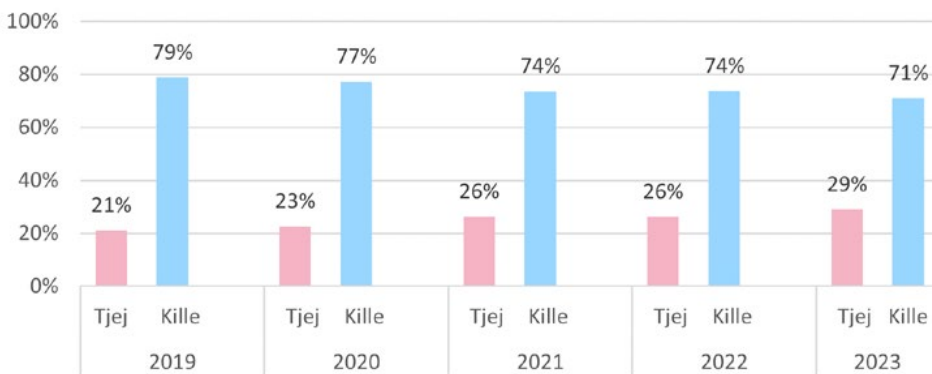

Källa: Polismyndigheten

b. Ålder

När det gäller ålder finns det också tydliga mönster bland de som misstänks för brott. Ungefär hälften av alla anmälda brott saknar en misstänkt gärningsperson. För de brott som har en misstänkt gärningsperson är det över hälften som är i åldersspannet 15–34 år, med en topp i kategorin 20–24 år.

Figur 6. Misstänkta gärningspersoner uppdelat efter ålder, 2022

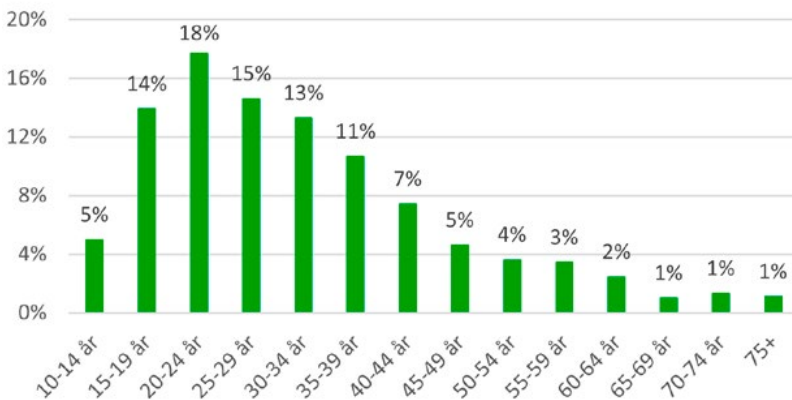

Källa: Polismyndigheten

Även det mönstret är väl etablerat över tid. Tonåren och den tidiga vuxenåldern är den period som brukar anges som brottsaktiv ålder. Det är då mer vanligt förekommande att begå brott. De vanligaste brotts-typerna bland unga nationellt är narkotikabrott, brott mot annan person, och stöldbrott (Brå 2023a).

Varför unga – och särskilt unga män – i större utsträckning begår brott är en komplex fråga som ägnats mycket uppmärksamhet. Några teorier är att det beror på biologiska faktorer (neurologisk mognad), grupstryck, samt hur höga alternativkostnaderna blir för att begå brott. Starkast konsensus finns kring att vissa risk- och skyddsfaktorer hos unga starkt påverkar sannolikheten att de begår brott: ekonomisk utsatthet, bristande föräldraförmåga, misslyckad skolgång, umgänge med andra brottsaktiva ungdomar, beroendeproblematik, impulsivitet och bristande social förmåga ökar sannolikheten för att en ung person ska begå kriminella handlingar (Brå 2009).

Särskiljande för ungdomsbrottsligheten är dels den höga andelen brottsaktiva, dels det faktum att de allra flesta slutar begå brott efter ungdomsåren för att sedan leva välanpassade vuxenliv. Det är också tydligt att de allra flesta – och de grövsta – ungdomsbrotten begås av en begränsad grupp ungdomar. Samtidigt som ungdomsbrottsligheten överlag avtar i Sverige (och har gjort så under en längre tid) begår vissa ungdomar – ofta med en koppling till kriminella gäng – allt grövre våldsbrott (Sivertsson 2023). Trenden är ”färre men värre”. Antalet barn och unga som är misstänkta för mord, misshandel, vapenbrott eller allmänfarlig ödeläggelse har kraftigt ökat i Sverige de senaste åren (Polismyndigheten et al. 2023), i synnerhet i utsatta områden. En utveckling som till stor del beror på att kriminella medvetet rekryter barn och delegerar riskfyllda uppgifter nedåt i leden, något som Brå belyst i en ny rapport (Brå 2023b).

I Umeå har antalet anmälda brott där de misstänkta personerna är under 25 legat relativt konstant de senaste åren, antalet har varierat mellan 500 och 519.

Däremot visar data från socialtjänstens ärendesystem att det skett en ökning under de senaste åren i andelen orosanmälningar om barn och unga som har ”egen kriminalitet” som ursprunglig aktualiseringsorsak. I diagrammet visas andelen av respektive aktualiseringsorsak i förhållande till totalt inkomna anmälningar. Exempelvis motsvarar 10 procent 2017 ungefär 300 anmälningar, medan 16 procent 2022 motsvarar ungefär 780 anmälningar.

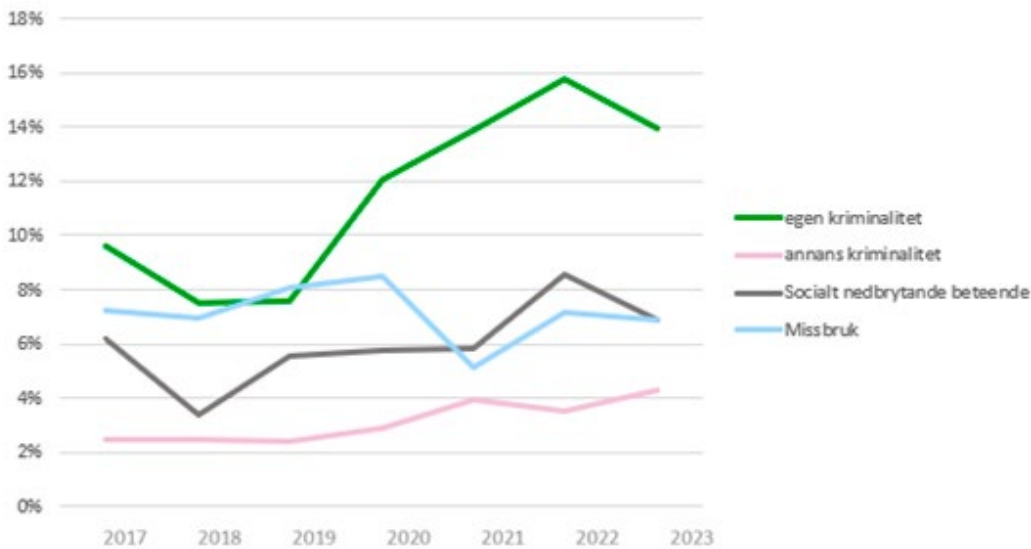
Figur 7. Aktualiseringar socialtjänsten gällande barn och ungdomar, uppdelat efter olika kategorier

Källa: Socialtjänsten

Det totala inflödet av ärenden till socialtjänsten har dessutom ökat över tid. Störst ökning återfinns i antalet orosanmälningar. Mellan åren 2018–2021 skedde en fördubbling och ökningen har sedan fortsatt. Att anmälningarna ökar kan både handla om att antalet barn som riskerar fara illa ökar eller att andra aktörer oftare anmäler sin oro till socialtjänsten.

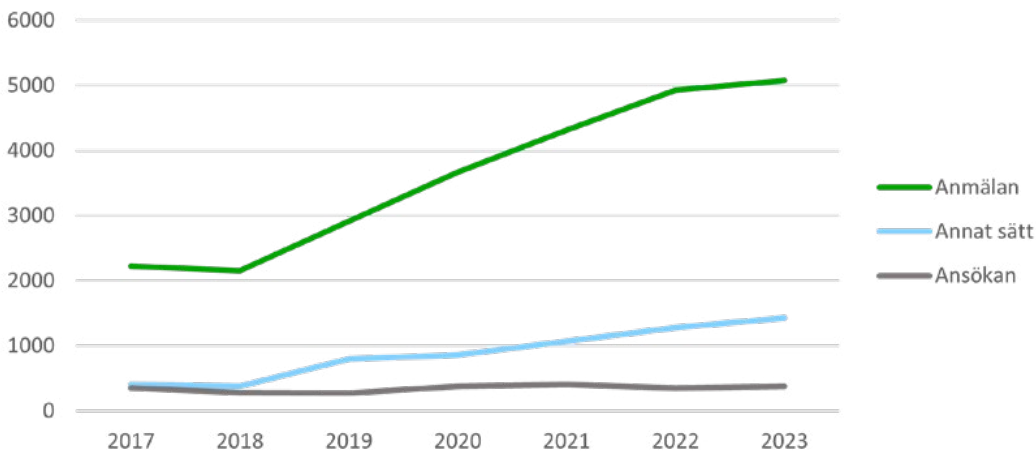
Figur 8. Orosanmälningar och ansökningar inkomna till socialtjänsten gällande barn och unga

Källa: Socialtjänsten

Polisen i Umeå uttrycker också en oro över att fler unga håller på att socialiseras in i kriminalitet av aktörer med koppling till nationell organiserad brottslighet. En utveckling som syns i den kartläggning av kriminella miljöer som polisen regelbundet gör via den så kallade "cylindermodellen" (ett nationellt analysverktyg). Där har antalet unga som anses ha kopplingar till aktörer i den kriminella miljön ökat snabbt det senaste året. För mer information om Umeås problembild, se rapporten *Barn och unga som rekryteras in i gängrelaterad brottslighet – hur ser läget ut i Umeå?* (Umeå kommun 2023d).

c. Andra faktorer

Utöver ålder och kön finns det andra faktorer som ofta tas upp när brottsligheten diskuteras i den offentliga debatten, exempelvis om det finns en koppling mellan brottslighet och socioekonomisk bakgrund, eller mellan brottslighet och utländsk bakgrund. För att skapa ett kunskapsunderlag till den debatten har Brå analyserat de sambanden i två fördjupade rapporter.

När det gäller sambandet mellan socioekonomi och brottslighet pekar Brås rapport *Socioekonomisk bakgrund och brott* (2023c) på att ett sådant samband finns, men att det är mycket svagt. Studier visar tydligt på en överrisk för brottslighet bland de från de mest socioekonomiskt missgynnade hemmen, jämfört med individer med en mer resursstark socioekonomisk bakgrund. Men den överväldigande majoriteten av personer från hem med sämre socioekonomiska förutsättningar begår inte brottsliga handlingar i större utsträckning än andra. Överlag är sambandet mellan kriminalitet och socioekonomi svagare än sambandet mellan kriminalitet och riskfaktorer som uppfostringskompetens, förekomst av konflikter i familjen, skolproblem eller umgänge med brottsliga kamrater.

När det gäller utländsk bakgrund visar Brås rapport *Misstänkta för brott bland personer med inrikes respektive utrikes bakgrund* (Brå 2021a) att det på nationell nivå uppmätts skillnader mellan olika grupper. Bland gruppen inrikesfödda med två inrikesfödda föräldrar är andelen som misstänks för brott (3,2 procent) lägre än i gruppen utrikesfödda (8,0 procent), som i sin tur har en lägre överrisk att misstänkas för brott än gruppen inrikesfödda med två utrikesfödda föräldrar, där andelen som misstänks är som störst (10,2 procent). Gruppen inrikesfödda med två utrikesfödda föräldrar är samtidigt den grupp som också uppvisar den största brottsutsattheten i så gott om alla brottskategorier. Viktigt att beakta är att överrisken att misstänkas för brott minskar avsevärt när hänsyn tas till skillnader mellan populationerna när det gäller ålder, kön och andra bakgrundsfaktorer som disponibel inkomst, utbildning eller vilken kommuntyp de är bosatta i.

Brås rapport drar inga säkra kausala slutsatser om vad som kan förklara vissa grupperns överrisker att misstänkas för brott, men några faktorer som lyfts som möjliga bidragande faktorer är föräldrars erfarenheter från ursprungslandet och i det nya hemlandet, socioekonomiska resurser, psykisk hälsa, graden av identifiering med olika typer av maskulinitets- och hedersnormer, större sannolikhet att utsättas för poliskontroller, kulturella skillnader, utbildning, tillgång till arbetsmarknaden, segregation i bostadsorten och graden av exponering för kriminella miljöer. Enligt Brå beror skillnaden mest sannolikt på ett "komplext samspel" mellan flera olika faktorer.

Hur faktorer som utländsk bakgrund eller socioekonomi påverkar sannolikheten att misstänkas för brott i Umeå är inte känt. Däremot ser vi i statistik från *Unga*-enkäten en stark koppling mellan sämre ekonomiska förutsättningar och dåligt mående hos unga.

Figur 9. Ungas upplevelser uppdelat efter familjer med bra ekonomi, och inte så bra ekonomi

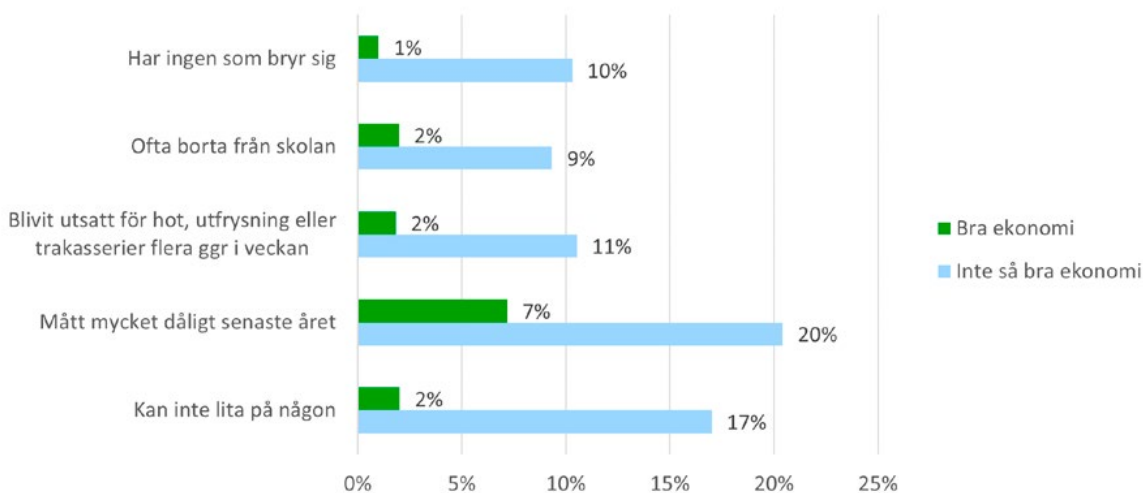

Ungas självskattade upplevelse av familjens ekonomi. Inte så bra ekonomi (inte så bra och inte alls bra). Bra ekonomi (mycket bra och ganska bra).

Källa: Umeå kommun, Unga 2022

D. Vem utsätts för brott?

Ungefär hälften av alla anmälda brott i Umeå har en målsägande, det vill säga den person mot vilken brottet är begånget (något som saknas när det gäller exempelvis olovlig körning eller häleri).

a. Kön

Könsfördelningen bland målsägande i Umeå är ganska jämn. 2022 var 49 procent av dem kvinnor och 51 procent män.

Figur 10. Målsägande 2022 uppdelat efter kvinnor och män, andelar

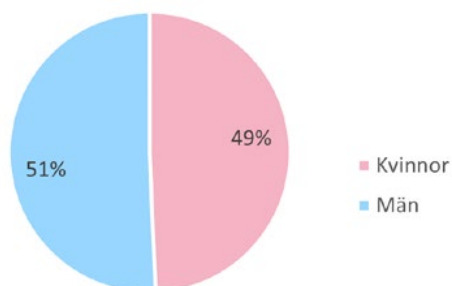

Källa: Polismyndigheten

Det finns en mycket liten övervikt av män bland de målsägande i polisens statistik. Sedan finns det stora variationer i könsfördelning beroende på typ av brott. Exempelvis utsätts fler kvinnor för sexualbrott medan män är överrepresenterade när det gäller misshandel.

b. Ålder

Enligt åldersfördelningen bland de målsägande är det tydligt att det är unga vuxna som i största utsträckning utsätts för brott. Utsattheten planar sedan sakta ut över tid.

Figur 11. Målsägande 2022 uppdelat efter ålder, andelar

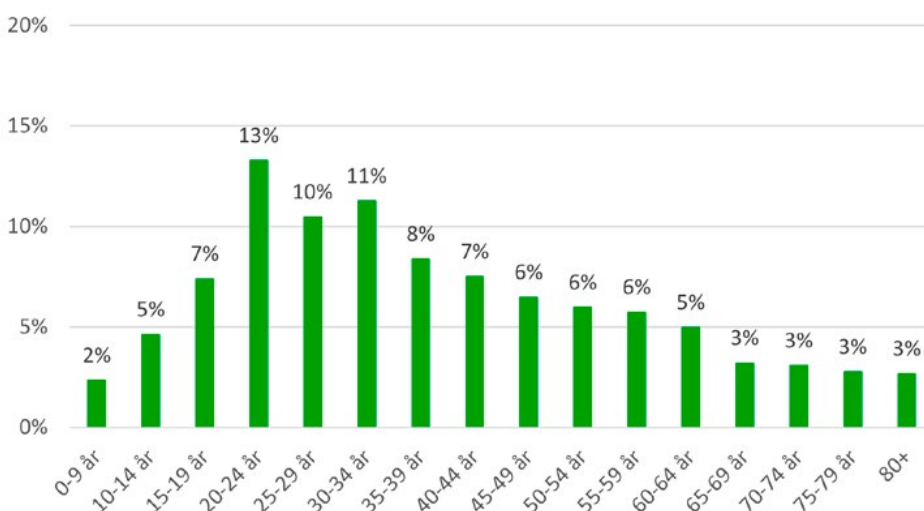

Källa: Polismyndigheten

Det innebär att den yngre befolkningen både är den mest brottsaktiva, men också den mest brottsutsatta.

Fördelningen är intressant eftersom den visar på den skillnad som finns mellan rädsla för brott och faktiskt utsatthet. Rädslan att utsättas för brott är som högst bland den äldre befolkningen – något som märks av i Nationella trygghetsundersökningen (se diagram nedan), medan de som faktiskt löper störst risk för att utsättas, rent statistiskt, är yngre personer.

Figur 12. Andel som oroar sig för brottslighet i stor utsträckning, polisregion Nord 2023, uppdelat efter ålder

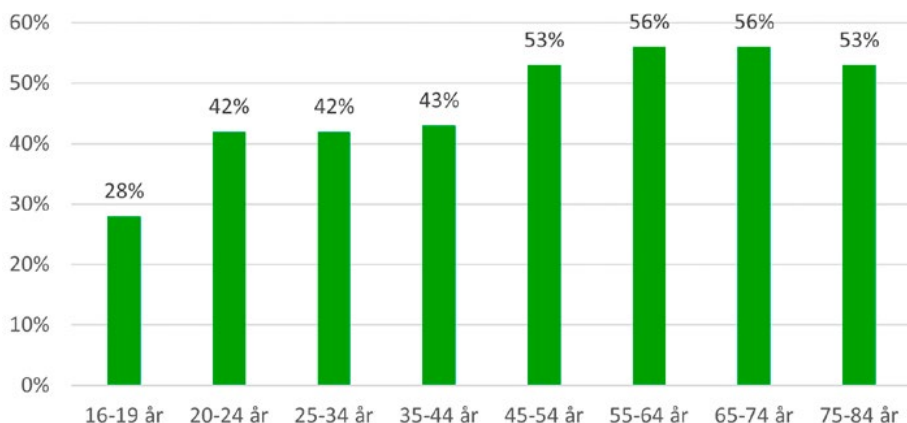

Ungas självskattade upplevelse av familjens ekonomi. Inte så bra ekonomi (inte så bra och inte alls bra). Bra ekonomi (mycket bra och ganska bra).

Källa: NTU

E. Var sker brotten?

Om vi ser till vart det begås flest brott i Umeå kommun framkommer ett tydligt samband mellan brottstätthet och befolkning. Där det bor många människor begås det – föga förvånansvärt – fler brott. Diagrammet nedan visar tydligt att de stadsdelar i Umeå tätort där det bor flest människor (som "Östra stadsdelen", det vill säga området som sträcker sig från Öst på Stan via Öbacka upp till Ålidhem/Sofiehem) också är de där flest brott begås.

Centrum är både en plats där det bor många människor och en knutpunkt för mänskliga flöden. Många boende från andra stadsdelar passerar genom centrum på väg till eller från skola/arbete, för att uträtta ärenden, eller för att träffas. Antalet krogar och uteställen är också stort, vilket i sin tur påverkar exempelvis antalet våldsbrott.

Nedan, i figur 13, visas antal anmälda brott i Umeå uppdelat på olika nyckelkodsområden (NYKO). Varje större nyckelkodsområde består av en sammanslagning av flera mindre områden. Exempelvis utgörs området "Backen" av bostadsområden som Grisbacka, Umedalen och Backen med fler. "Teg" är en sammanslagning av Röbbäck, Böleäng och Söderslätt med fler. För mer information gällande respektive område se kartorna på Umeå kommuns hemsida [NYKO Umeå](#).

Figur 13. Antal anmälda brott 2022 uppdelat efter område

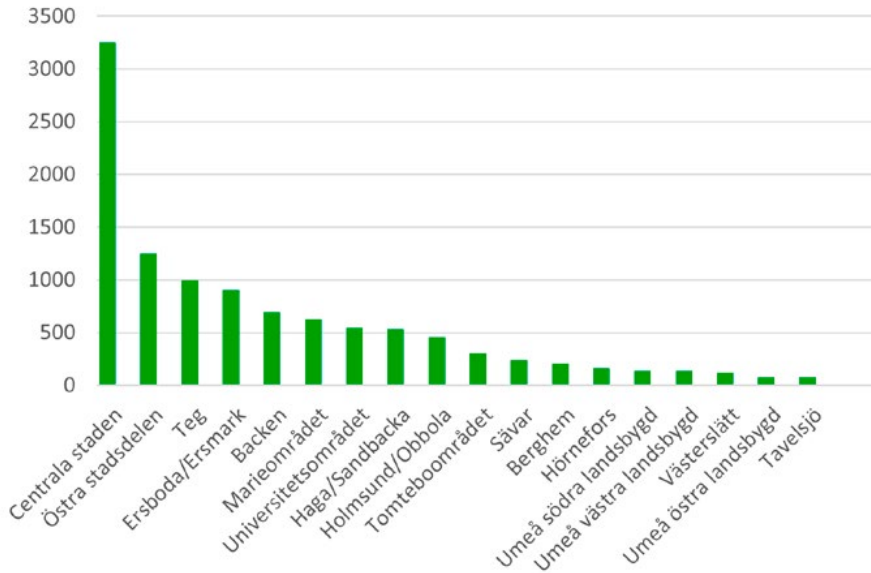

Källa: Polismyndigheten

Då alla anmälda brott visualiseras på en värmekarta framstår det mycket tydligt att centrum är epicentret för brottsligheten i Umeå kommun.

Karta 1. Värmekarta över anmälda brott i Umeå kommun 2023

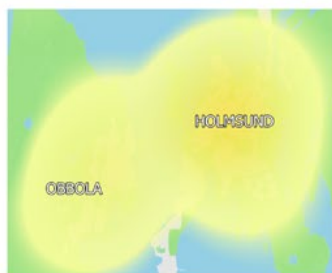
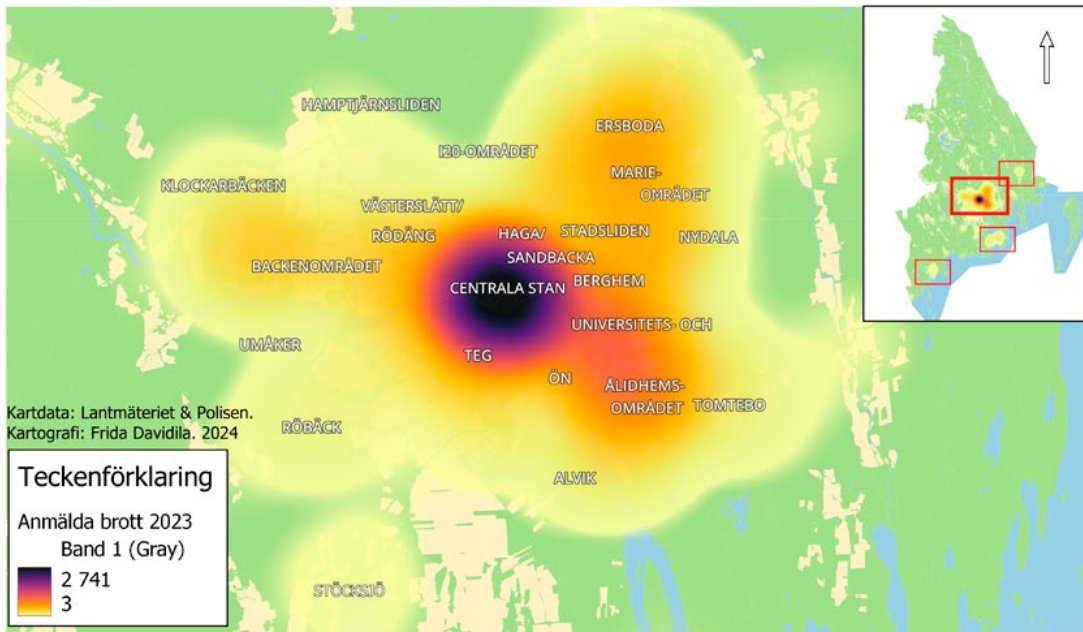

Värmekartan använder en färgskala där mörkare färger indikerar högre frekvens av anmälda brott och svalare färger indikerar lägre frekvens. Den högsta *koncentrationen* av anmälda brott är i Centrala stan. Områdena i centrums direkta periferi, som Haga eller Teg, uppvisar en lägre men signifikant nivå av brottslighet. Brottsligheten avtar däremot inte i en koncentrisk cirkel, utan vi ser ett stråk som går från Öst till stan upp till Berghem, sjukhusområdet och Ålidhem där brottstätheten fortsätter vara högre än på motsvarande avstånd från centrum västerut. Två isolerade områden där brottstätheten är högre än i de omgivande stadsdelarna är Ersboda och Umedalen.

Allra lägst antal anmälda brott har landsbygden – Umeås östra landsbygd och Taveljöområdet. Ett mönster som kanske kan förklaras av socioekonomi (Umeås landsbygd är kommunens mest segregerade område, både när det gäller inkomst, bakgrund och bostadstyp), eller av högre social kontroll och tillit (alla känner alla). Men även polistätheten är mycket lägre på landsbygden, vilket kan innebära att färre brott kommer till polisens kännedom.

Det som är intressant är att landsbygden även särskiljer sig när det gäller vilka brott som är vanligast. Jämförs fördelningen mellan landsbygdsområdena och stadsdelarna i tätorten framkommer det att trafikbrotten utgör hela 18 procent av de brott som anmäldes på landsbygden 2022, men bara 8 procent av totalen i tätorten. Även bedrägeribrotten utgör en större andel av den brottslighet som människor utsätts för på landsbygden, medan tillgreppsbrotten ligger på en lägre andel av alla anmälda brott. Antog man ett rent landsbygdsperspektiv skulle därmed prioriteringarna i det brottsförebyggande arbetet kunna se annorlunda ut.

Figur 14. Anmälda brott uppdelat efter tätort och landsbygd 2022, andelar

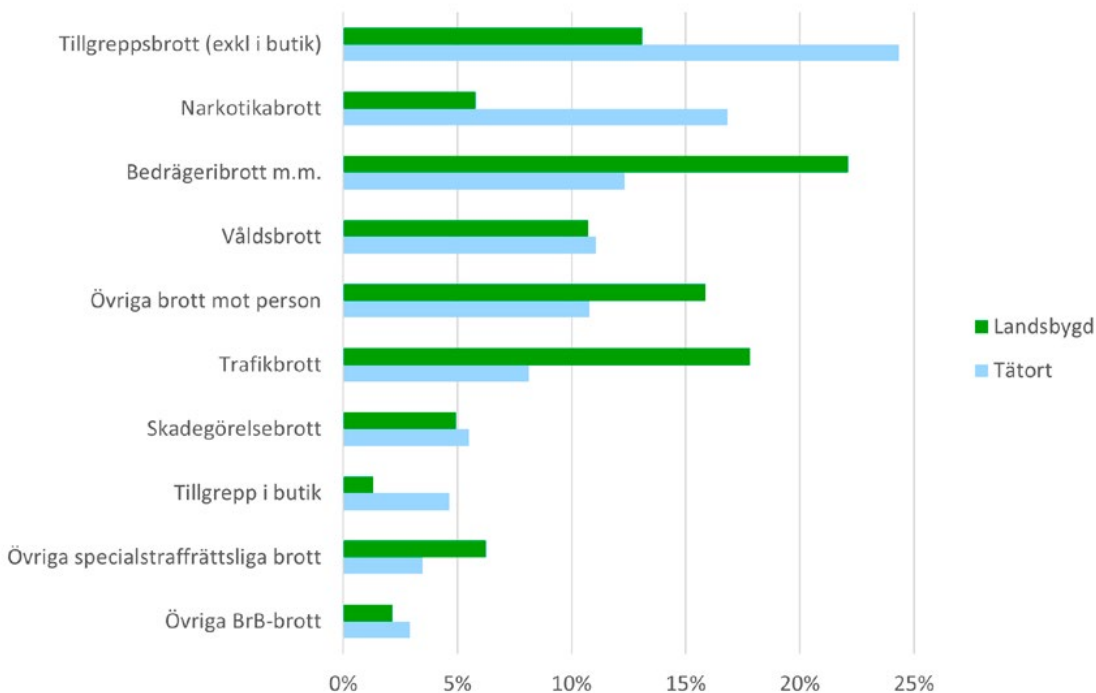

Exempel på övriga BrB-brott kan vara olovligt förfogande, tjänstefel, förfalskning, allmänfarlig vårdslöshet med fler. Exempel på övriga specialstraffrättsliga brott kan vara vapenbrott, brott mot alkohollagen, miljöbrott och jaktbrott.

Källa: Polismyndigheten

F. Umeå: en förhållandevis låg brottslighet

a. Jämförelse med riket och andra städer

Jämför vi Umeås brottslighet med riksgenomsnittet, eller med andra mellanstora kommuner (med liknande befolkningsstorlek, demografi eller geografiskt läge) blir det tydligt att Umeå har ett gynnsamt läge. Umeås totala antal anmälda brott per 100 000 invånare är lägre än riket, och lägre än jämförbara kommuner:

Figur 15. Anmälda brott uppdelat efter olika kommuner, brott per 100 000 invånare

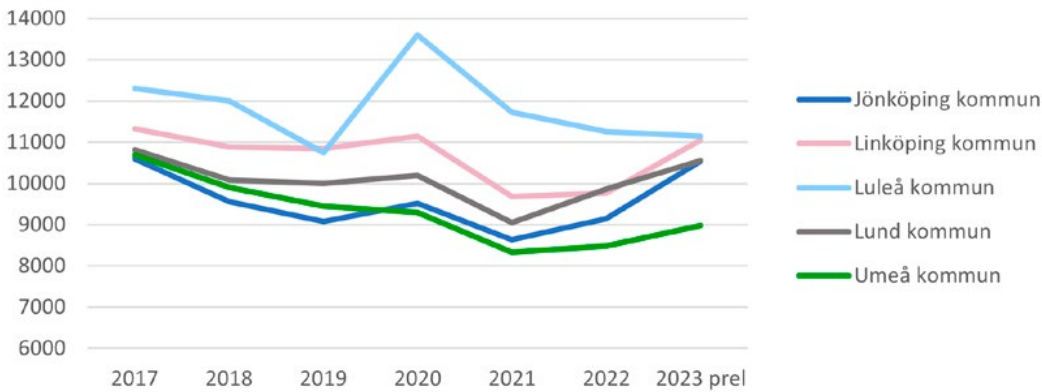

Källa: Brå

Att Umeå verkar ligga bra till bekräftas av andra källor. Som exempelvis data från Nationella trygghetsundersökningen (NTU) om utsatthet för brott, där de tillfrågade själva uppger om de blivit utsatta för brott under det senaste året. Grafen nedan visar andelen av befolkningen i olika kommuner som uppgett att de varit utsatta för brott (y-axeln) och antalet invånare i kommunen (x-axeln). Umeå (den gröna pricken) sticker ut i positiv bemärkelse, eftersom andra kommuner i samma storleksordning har en högre utsatthet för brott bland befolkningen.

Figur 16. Utsatthet för brott och antalet invånare i kommunen

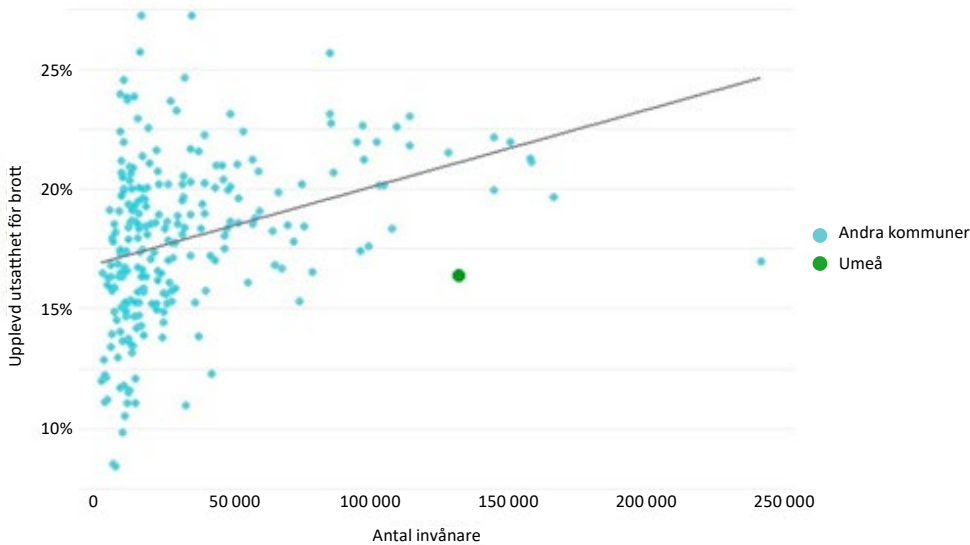

Nästan alla kommuner i Sverige, vissa var dock inte med i materialet från NTU. Stockholm, Göteborg och Malmö är exkluderade.

Källa: Nationella trygghetsundersökningen och SCB

Uppsala är den kommun som förutom Umeå tydligast sticker ut vad gäller invånarens upplevda utsatthet för brott jämfört med kommunens storleksnivå. Uppsala kommun representeras av den prick i diagrammet som är längst till höger. Med tanke på kommunens stora antal invånare upplever invånarna en förhållandevis stor trygghet. Värt att observera är att mätningen ägde rum innan våldsvågen 2023 där flera av morderna och sprängningarna ägde rum i Uppsala.

Även vid jämförelser av Umeå och riket inom olika brottskategorier ligger Umeå i regel bättre till när det gäller den självrapporterade utsattheten för brott:

Figur 17. Brott mot enskild, andel utsatta av befolkningen (16–84 år) uppdelat efter olika brottskategorier, procent

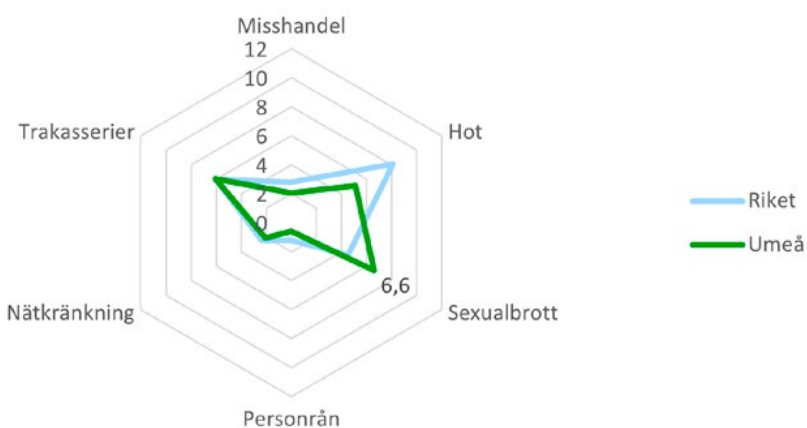

Källa: Nationella trygghetsundersökningen 2022

Spindeldiagrammet visar att procentuellt färre personer i Umeå anger att de utsatts för misshandel, hot eller personrån jämfört med riksgenomsnittet. Däremot uppger fler att de utsatts för sexualbrott i Umeå. När det gäller trakasserier och nätkränkning ligger Umeå ungefär på samma nivå som riket enligt nationella trygghetsundersökningen. När det gäller tillgreppsbrott (se nedan) så ligger Umeå under riksgenomsnittet inom samtliga kategorier.

Figur 18. Tillgreppsbrott, andel utsatta av befolkningen (16–84 år) uppdelat efter olika brottskategorier, procent

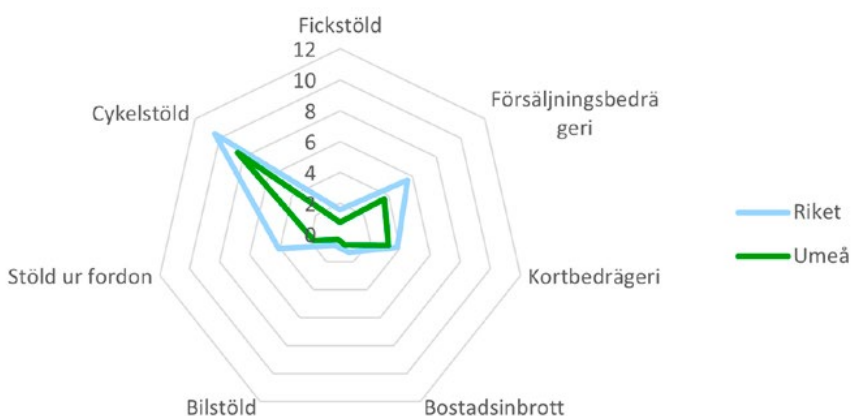

Källa: Nationella trygghetsundersökningen 2022

Umeå sticker även ut positivt när det gäller värden som trygghet och mellanmänsklig tillit, som är viktiga beståndsdelar av ett socialt hållbart samhälle:

Figur 19. Sociala relationer och tillit uppdelat efter män och kvinnor samt olika städer, andelar



Indexet baseras på indikatorerna: *Invånare 16–24 år som varken arbetar eller studerar, Invånare 16–84 år med avsaknad av tillit till andra, Invånare 16–84 år med avsaknad av emotionellt stöd och sammanvägs till ett nyckeltal på en skala från 0 till 100.*

Källa: KOLADA

b. Möjliga förklaringar

Vilka faktorer skulle kunna förklara Umeås förhållandevis gynnsamma läge jämfört med andra mellanstora städer? Det är givetvis riskfyllt att ge sig på en förklaring av en sådan komplex fråga. Några av de hypoteser som formulerats av våra intervjupersoner är att Umeås låga brottslighet beror på stadens historia, demografi, stadsstruktur och lokala kultur.

Till skillnad från andra kuststäder i Norrland, som Sundsvall eller Skellefteå, är Umeås tillväxt inte lika starkt kopplad till stora industrier. Forskaren Lars Westin menar att Umeå tidigt positionerade sig som kunskapsstad och särskilde sig genom sitt rika kulturliv, sitt öppna klimat och sin aktiva offentliga debatt (presentation, 23 oktober 2023). I Umeå etablerades inte stora industrier, utan läroverk, en lantbruksskola, Umeå Universitet (1965) och Norrlandsoperan (1974). Genom att utvecklas till en kunskapsstad har Umeå fått en annan demografi, med en hög andel högskoleutbildade, många kreativa näringar och en stor population av studenter.

En annan skillnad som ofta tas upp som en förklarande faktor är Umeås stadsstruktur och förhållandevis låga grad av segregation. Umeå är den största av Sveriges mellanstora städer som saknar utsatta områden enligt polisens definition. Även om det givetvis finns socioekonomiska skillnader mellan olika delar av staden (som rapporten *Jämlika liv* belyser), och även om delar av Umeå präglas av miljonprogrammets estetik, saknar Umeå den sortens isolerade, hyresrättsdominerade förortsmiljöer som finns i andra städer. Umeås stadsdelar är relativt sammanflätade, med låga barriärer och bra möjligheter för flöden dem emellan. Detta har varit ett långsiktigt planeringsmål för staden. Att verka för socialt blandade områden genom att överbrygga barriärer, skapa förutsättningar för varierade upplåtelseformer och skapa möjligheter för möten är en bärande princip i Umeås planeringsstrategier (Umeå kommun 2018, Umeå kommun 2020b). Det innebär att staden också är gestaltad för att minimera segregation och framväxten av den sortens utanförskapsområden där såväl brottsligheten som brottsutsattheten riskerar att öka.

En annan relaterad förklaring är Umeås höga grad av mellanmänsklig tillit och socialt kapital. I den europeiska undersökningen Social Progress Index, som bland annat mäter tillit till myndigheter och andra människor, hamnar norra Sverige på första plats när det gäller social hållbarhet (Umeå kommun 2023b).

Forskning visar också på ett högt socialt kapital i många av Umeås stadsdelar. Många områden präglas av starka sociala nätverk och en hög tillit mellan de boende (Eriksson et al 2021). Umeå är också en av landets föreningstätaste kommuner, med ett aktivt föreningsliv såväl inom idrott som inom kultur och sociala föreningar.

En annan skyddsfaktor är att Umeå kommun länge varit förhållandevis förskonad från gängrelaterad brottslighet. Även om det funnits lokala grupperingar i den kriminella världen hade dessa svaga hierarkier, utan några starkare kopplingar till nationella nätverk. MC-klubbar har exempelvis aldrig riktigt lyckats etablera sig i Umeå.

Just den sistnämnda skyddsfaktorn har dock förändrats under det senaste året, något som Umeås polis nu flaggar för. Problematiken med gängrelaterad brottslighet kommer troligen att utgöra en stor utmaning för det brottsförebyggande och brottsbekämpande arbetet framåt i Umeå.

G. Utmaningar framåt

a. Organiserad brottslighet

I en lägesbild av brottsligheten i en kommun är det viktigt att vara datadriven. Det innebär att i första hand utgå ifrån tillgänglig statistik. Risken med statistik är dock att missa dolda problem eller utmaningar som vi inte har kvantitativa mått på.

En av de största utmaningarna framåt, för Umeå kommun såväl som för hela landet, är hotet från den organiserade brottsligheten. Nationellt har nätverken växt sig starkare. Det gäller i synnerhet de förorts-baserade gängen som kontrollerar de fysiska narkotikamarknaderna. Organiseringsgraden har ökat: många gäng kontrollerar nu hela sin distributionskedja, från uppköp till smuggling, distribution och lokal försäljning (Brå 2021b). Det har skett en transnationell utveckling som möjliggjorts av att narkotikasmugglingen blivit mer internationell och professionaliserad. Den möjliggörs av utlokaliserade svenska organisationer i transitländer, och underlättas av den goda tillgången på krypterade kommunikationslösningar. Alternativa betalningsmöjligheter, som kryptovalutor och informella internationella betalningssystem som hawala-nätverk har underlättat kriminell verksamhet eftersom de gjort det möjligt att förflytta pengar utan insyn från myndigheter (för mer information, se Brås rapport Narkotikamarknader (Brå 2021b).

De mest framgångsrika nätverken försöker aktivt expandera genom att ta över nya marknader. Något som uppmärksammats i samband med den våldsvåg som ägde rum i Stockholm under våren 2023. Våldet kunde kopplas till konflikter gällande narkotikamarknaden i Sundsvall. Just norrländska städer utgör intressanta expanderingsmarknader för nätverken eftersom de har färre etablerade aktörer, högre priser på narkotika och en hittills lägre nivå av våldsamma konflikter (Brå 2021b).

Nätverken har också, till en allt större grad, blivit multikriminella. Utöver narkotikabrottslighet kan de även kopplas till smuggling av andra varor, utpressning, stölder, rån, penningtvätt, bedrägerier, arbetslivskriminalitet, människosmuggling, avfallsbrott, brott mot livsmedelslagen, otillbörlig påverkan, välfärdsbrott och infiltration. För många gäng är inte längre narkotikan ens den huvudsakliga inkomstkällan, utan de får in större summor från välfärdsbrott och bedrägerier (exempelvis telefonbedrägerier och livsmedelsbedrägerier) (Polisen 2021).

Det finns också tydliga kopplingar mellan organiserad brottslighet och våldsbejakande extremism. Dels finns det sociologiska likheter mellan vissa gäng och islamistiska miljöer, dels finns likheter och överlappningar i deras inre organisation (Rostami et al 2018). Det framkommer även en stark koppling mellan organiserad brottslighet och hederstunga miljöer. Både i domar, där de personer som blir aktuella i ärenden som rör hedersrelaterat våld och förtryck ofta sedan tidigare förekommer i brottsregistret på grund av annan kriminalitet (Kriminalvården 2018), men också på ett ideologiskt plan. De könsnormer som präglar gängmiljöer – hypermaskulinitet, misogyni och övervåld vid normbrott (Forkby et al 2021) – har också starka likheter med de som förekommer i hederssammanhang.

Den organiserade brottsligheten som vi ser den idag är systemhotande eftersom den starkt påverkar människors trygghet och tillit till samhället. En synlig närvaro av kriminella aktörer i ett närområde, kombinerat med en upplevelse att polisen inte kan garantera säkerheten, påverkar starkt människors benägenhet att delta i rättsprocesser. Detta kan i sin tur försvåra lagföring. Det finns också tecken på att människor lämnar områden där det förekommit skjutningar och sprängningar (Nittve 2023). Korruption, osund konkurrens, ekobrott och välfärdsbrott kan också på sikt underminera människors tillit till samhällssystemen och deras vilja att bidra till den gemensamma välfärden.

Det är lättare att hitta statistik om cykelstölder än om hur omfattande den organiserade brottsligheten är i Sverige, eller hur många personer som ingår i gäng. Polisen kartlägger aktörer som rör sig i kriminella miljöer, inte minst inom cylindermodellen (Polismyndigheten et al 2023). Det är svårt att veta hur långt kriminellas inflytande sträcker sig, eller att identifiera de kriminella möjliggörarna längst upp i nätverken. Mycket tyder på att det också finns en kriminell marknad där fristående aktörer erbjuder specialiserad "konsultverksamhet" inom nischade områden som bombtillverkningen (Glans 2023a), smuggling eller kartläggning av lätta bedrägerioffer (Bogegård 2023).

Vad kan vi då säga om läget i Umeå utifrån den nationella problembilden? Det finns inga siffror om hur utbredd den organiserade brottsligheten är i Umeå, eller hur många personer som ingår i gängsammanhang. Men polisens bild är att brottsligheten har gått från att varit lokal till att under 2023 bli alltmer sammankopplad med nationella gäng. Vilket innebär att nya aktörer flyttat in, att lokala aktörer ingår i större nätverk, men också att Umeås kriminalitet i många fall fjärrstyrs från andra städer eller andra länder. Globaliseringen är ett faktum även i den kriminella världen. En organisation som underlättas av tillgången till krypterade kommunikationsmedel. Vad som är säkert är att polisen i Umeå ser den organiserade brottsligheten som en mycket stor utmaning i deras arbete under de kommande åren.

b. Koppling till släktbaserade nätverk

En annan observation som framkommit i intervjuerna är att det även lokalt i Umeå finns en stark koppling mellan organiserad brottslighet och vissa släktbaserade nätverk. Analyserar man domar framkommer det att ett antal familjer är återkommande, och att de miljöer där det förekommer arbetslivskriminalitet, pengatvätt eller narkotikahandel också särskiljer sig när det gäller hedersrelaterat våld och förtryck. Som en respondent uttryckt det: "jag har skrivit analyser när det gäller hedersutsatta barn, och redan då slogs jag av att hotaktörerna i familjerna var kopplade till annan brottslighet som våld och narkotika. Det verkar vara en enorm riskfaktor att ha en hedersbakgrund". Enligt vår respondent bildar de här släktbaserade nätverken en form av parallellsamhälle eller "gråzon". Genom de olika branscherna där de är verksamma – biltvättar, pizzerior, kemtvättar, skönhetsalonger, grossistföretag – möjliggör nätverken arbetslivskriminalitet (genom handel med arbetstillstånd) men också informella finansiella transaktioner, via "hawala"-tjänster. Det i sin tur möjliggör pengatvätt av kriminella inkomster, men också finansiering av brottsliga verksamheter:

"Den här världen är en kringmiljö kring den brottslighet som syns i media, kopplad till vapen och narkotika. Det är en gråzon, här finns svart, vitt och grått. Där finns de ekonomiska musklerna, en sorts informell bankmiljö. Det är det som har gjort att narkotikamiljöerna har kunnat mångdubblats, genom att man har kunnat låna pengar."

Att förstå hur den här kringmiljön fungerar, och att inte missa kopplingen mellan släktbaserade nätverk och olika former av kriminalitet är enligt vår respondent viktigt för att inte tappa en del av sammanhanget bakom den organiserade brottsligheten i Umeå. Riskerna är givetvis att därmed felaktigt peka ut personer från vissa länder som mer brottsbenägna, eller att ge bilden att det handlar om alla familjer från vissa länder, när det snarare handlar om ett fåtal familjenätverk som i många fall redan hade en koppling till kriminell verksamhet innan deras ankomst till Sverige. Det är viktigt att inte svartmåla, men också att inte blunda för de kopplingar som finns mellan kriminalitet, heder och vissa släktnätverk: "Det har funnits en intern tröghet. Man vill inte lyssna. Men jag tror inte vi skyddar någon genom att inte säga någonting. Tiden har nog kommit för att ha det här samtalet".

c. Polarisering

Att ha ett nyanserat samtal om exempelvis kopplingen mellan organiserad brottslighet och släktbaserade nätverk (så kallade klanstrukturer) försvåras av den polarisering som råder i det politiska samtalet runt frågor som rör brottslighet, invandring och integration. Det finns olika narrativ om vad som orsakat de problem med organiserad brottslighet som Sverige nu står inför, där vissa lägger tonvikten på misslyckad integration medan andra lyfter segregation, rasism och ojämlikhet som de drivande faktorerna bakom utvecklingen.

Den polariseringen i problembeskrivning – och förslag på åtgärder – märks också av lokalt. Bilden av vad som driver problem som ungdomsbrottslighet, segregation eller social oro i Umeå skiljer sig åt beroende på vem man talar med. Den polariseringen blev mycket tydlig i Studieförbundet rapport från 2021 – *Alla de här drömmarna* (Birkne et al 2021) – men också i den fördjupade medborgardialog om segregation som kommunen organiserade 2021-2023 (Umeå kommun 2022a).

Samtidigt som den offentliga debatten polariseras märks också ett allt tydligare ”vi-och-dom” mellan ungdomar från olika stadsdelar. Exempelvis uttrycker vissa ungdomar från Teg att de inte känner sig välkomna på Ålidhem, eller vissa unga från Ålidhem att de inte känner sig välkomna i centrum, Haga eller andra ”vita områden” (Umeå kommun 2022). Sådana klyftor är ett problem då de hotar det överbyggande sociala kapitalet (Eriksson 2009) som är av stor vikt för Umeås övergripande grad av tillit och social sammanhållning.

Det finns också indikationer att befintliga polariseringar förstärks av kriget i Gaza, där olika samhällsgrupper tolkar händelseutvecklingen på vitt skilda sätt, och som förstärkt risken för hatbrott i Umeå. Även om polarisering är en annan fråga än brottslighet försvåras den utvecklingen av gemensamma insatser för att förebygga och motverka problem. Är alla parter inte ense om själva problembeskrivningen (exempelvis runt ungdomsbrottslighet) blir det mycket svårare att adressera problem ihop. Det är en stor utmaning eftersom samsyn och samverkan är A och O i ett effektivt brottsförebyggande arbete.

d. Växa till en storstad utan storstadens problem

Många av de utmaningar som Umeå står inför de kommande åren handlar om hur kommunen kan växa utan att tappa viktiga värden som rör den sociala hållbarheten.

Umeå har länge omfamnat tillväxt som något positivt, en central del av Umeås utvecklings- och positioneringsstrategi som kreativ innovationsstad. Bland Umeås övergripande mål handlar det första om att ”Umeås tillväxt ska klaras med social, ekologisk, kulturell och ekonomisk hållbarhet med visionen om 200 000 medborgare år 2050”. Tillväxten är viktig för att attrahera rätt kompetens och kunna erbjuda medborgare en högkvalitativ välfärd för livets alla skeden.

Figur 20. Tillväxt i Umeå



Källa: SCB

Utmaningen med tillväxt, ur ett brottsförebyggande perspektiv, är att inte "tappa greppet" utan fortsätta skala upp de förebyggande insatserna så att de står i proportion till problembilden. Det rör många grundverksamheter, som skolan, socialtjänsten eller Umeå fritid – det måste fortsatt finnas tillräckligt många vuxna runt barn och unga för att kunna identifiera och förebygga problem i tid. Men tillväxten påverkar också andra aktörers förutsättningar, som polisen. De måste anpassa sitt arbete till en ökad befolkningsmängd. Även föreningslivet berörs, vars utbud måste matcha en förändrad efterfrågan. Det ställer i sin tur krav på stadsutvecklingen, eftersom det finns ett behov av att tillskapa fler ungdomsgårdar eller idrottsplaner även i stadsdelar som förtätas.

Att ställa om från en mellanstorstad till en storstad kommer innebära utmaningar. För att inte Umeås brottslighet ska förändras i negativ riktning måste såväl kommun som myndigheter agera i ett tidigt skede. Det handlar att under resans gång värna och bibehålla de sociala värden som har präglat Umeås utveckling.

I det brottsförebyggande arbetet är det viktigt att arbeta utifrån olika perspektiv – kortsiktigt och långsiktigt. Det är angeläget att följa brottsutvecklingen här och nu, som den syns i statistiken, för att snabbt kunna sätta in såväl motåtgärder som förebyggande åtgärder. Här är tidsperspektivet några år framåt. Men samtidigt är det viktigt att även lyfte blicken och beakta de utmaningar som ligger framför Umeå på sin tillväxtresa till 200 000 medborgare, och då är det ofta sådant om inte (än) syns i statistiken som kan vara särskilt angeläget att förebygga för att undvika allvarlig brottslighet på lång sikt.

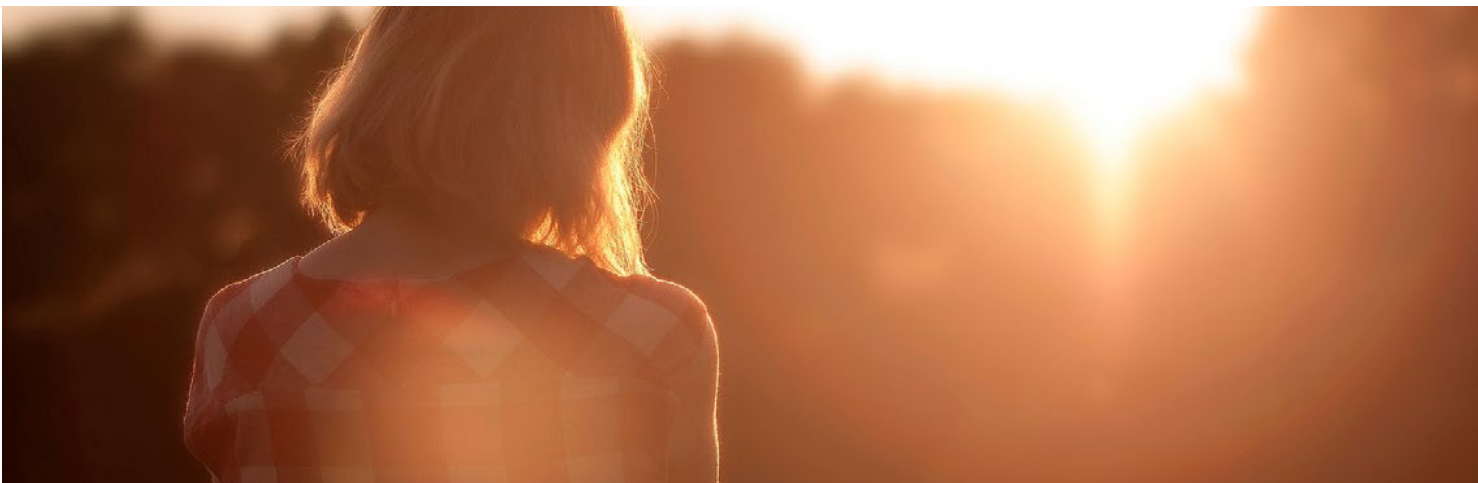

3. Våldsbrott

Det förra kapitlet syftade till att ge en överblicksbild av hur Umeås brottslighet ser ut i stora drag. I den här delen går vi ner i skala och ser på hur nuläget och utvecklingen ser ut inom olika brottskategorier, utifrån den kvantitativa och kvalitativa information vi har tillgång till. Först ut är våldsbrott, som utgör huvuddelen av de brott som kallas "brott mot person", och som riktar in sig på människors fysiska och psykiska integritet.

A. Dödligt våld

a. Vad menas med dödligt våld?

Dödligt våld avser våld som orsakat någons död; i den kategorin ingår mord, dråp, barnadråp samt vållande till annans död. Både mord och dråp innebär ett uppsåt, men vid dråp finns omständigheter som gör att brottet bedöms som mindre grovt. För mer information se Brottsbalken 3 kap. 2 §. Dödligt våld utgör en mycket liten del av alla anmälda brott, men är ändå en viktig kategori att beakta eftersom det är allvarliga brott, som dessutom väcker starka känslor och får mycket utrymme såväl i media som i de lokala samtalen.

b. Omfattning och utveckling

I. LÄGET NATIONELLT

Under flera decennier minskade det dödliga våldet i Sverige. Utvecklingen från och med 1990-talet präglades av en långsiktigt nedgående trend, i likhet med resten av Europa.

Från och med 2012 syns en ökning av konstaterade¹ fall av dödligt våld, men som till stor del kan härledas till befolkningsökningen. Gällande antal konstaterade fall av dödligt våld per invånare syns ingen större förändring mellan 2012 och 2022.

¹ När det gäller just dödligt våld är det viktigt att utgå ifrån Brå:s statistik om kontrollerade fall av dödligt våld och inte från anmälningsstatistiken eftersom sådana anmälningar innehåller många fall som sedan visar sig bero på olyckor, självmord eller naturliga förklaringar. Skillnaden mellan anmälda brott och konstaterade fall har dessutom ökat över tid. Därför redovisar Brå konstaterade fall varje år.

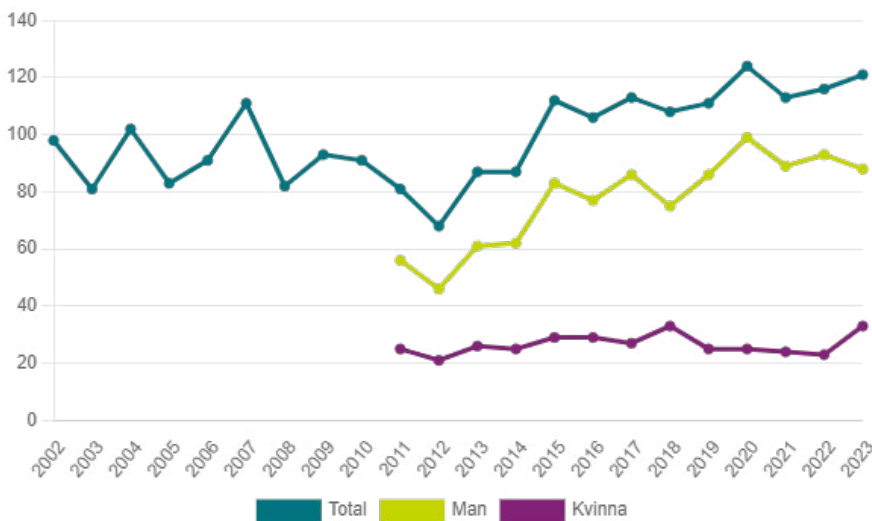
Figur 21. Konstaterade fall av dödligt våld i riket uppdelat på man och kvinna, antal

Källa: Brå

En skillnad mellan Sverige och andra nordiska länder är nivån på det dödliga skjutvapenvåldet. Där ligger Sverige, de senaste åren, mycket högre jämfört med andra nordiska länder, och även övriga länder i Europa. Den ökade dödligheten bland män, och i synnerhet unga män, kan direkt kopplas till Sveriges problem med dödligt skjutvapenvåld i kriminella miljöer (Brå 2021c).

II. LÄGET I UMEÅ

Konstaterat dödligt våld i polisregion Nord har varierat mellan två och elva fall sedan 2015. Under 2022 konstaterades 6 fall av dödligt våld.

I Umeå är även det årliga antalet fall av anmälda brott gällande fullbordat mord, dråp eller vållande till annans död relativt få.

Tabell 2. Fullbordat mord eller dråp i Umeå uppdelat efter kön, antal

| Kön | 2012 | 2013 | 2014 | 2015 | 2016 | 2017 | 2018 | 2019 | 2020 | 2021 | 2022 |
|---------------|------|------|------|------|------|------|------|------|------|------|------|
| kvinna/flicka | 1 | 3 | 0 | 0 | 0 | 3 | 3 | 0 | 0 | 1 | 1 |
| man/pojke | 1 | 1 | 1 | 1 | 0 | 3 | 4 | 2 | 0 | 0 | 1 |

Källa: Polismyndigheten

Det är viktigt att beakta att fallen ovan handlar om anmälda brott, inte konstaterade fall av dödligt våld. Det kan alltså dölja sig fall i siffrorna som under utredningens gång visade sig inte handla om dödligt våld.

Även anmälningar om försök till mord eller dråp ligger på en lägre nivå i Umeå jämfört med riket.

Figur 22. Försök till mord eller dråp, uppdelat efter Umeå och riket, anmälda brott per 100 000 invånare

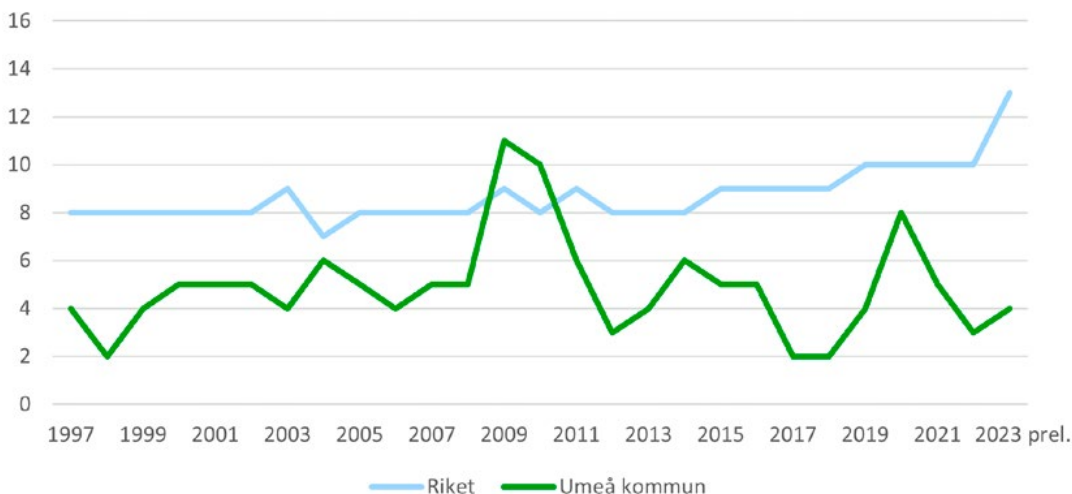

Källa: Brå

I statistiken för Umeås syns inte (än) någon ökning av dödligt våld mot unga män, kopplat till uppgörelser i kriminella miljöer, den sortens dödligt våld som driver upp den nationella statistiken. Från 2019 till 2022 skedde ingen skjutning i Umeå. Under 2023 däremot kan två händelser i Umeå härledas till uppgörelser i kriminella miljöer: dels den skjutning som ägde rum Öst på stan 17 april, kopplat till konflikten mellan Foxtrot- och Dalen-nätverken, dels det knivmord som ägde rum på Mariehem 8 oktober.

Ett annat uppmärksammat fall av dödligt våld i Umeå 2023 var mordet på en ung kvinna på Haga. Det hade ingen koppling till våld i kriminella miljöer, utan handlade om våld i nära relation. Skillnaden mellan mordet på Mariehem och det på Haga speglar ganska bra det nationella mönstret i det dödliga våldet, varmed män löper störst risk att mördas av andra män, medan det dödliga våldet mot kvinnor oftast kan kopplas till våld i nära relationer.

B. Misshandel

a. Vad menas med misshandel?

Med misshandel menas en handling där någon med avsikt tillfogar en annan person skada. Det kan vara kroppsskador, smärta eller att någon försätter en annan person i vanmakt (Brottsbalken 3 kap 5 §).

b. Omfattning och utveckling

I. LÅGET NATIONELLT

Enligt nationella trygghetsundersökningen (NTU) 2022 var det 2,8 procent av Sveriges befolkning, i åldern 16-84 år, som utsatts för misshandel. Statistiken visar att andelen över tid varierat mellan drygt 2 procent och cirka 3,5 procent.

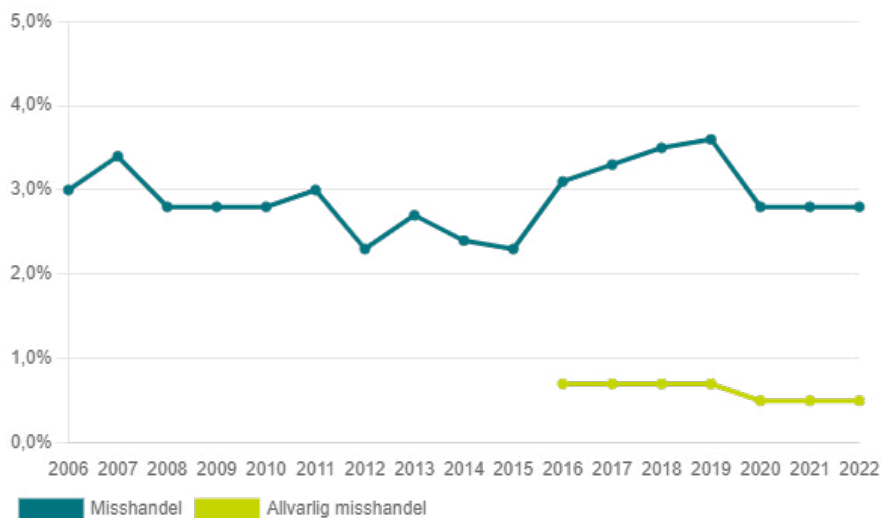
Figur 23. Andel utsatt för misshandel i riket

Källa: Nationella trygghetsundersökningen

II. LÄGET I UMEÅ

NTU-data från Umeå visar att 2 procent av befolkningen utsatts för misshandel 2021–2022.

Statistiken över anmälda misshandelsbrott i kommunen visar på en sakta nedgång över tid, med en liten ökning 2022–2023. Antalet anmälda fall av misshandel är lägre i Umeå jämfört med riket och nivån har även sjunkit mer i Umeå än för riket i stort.

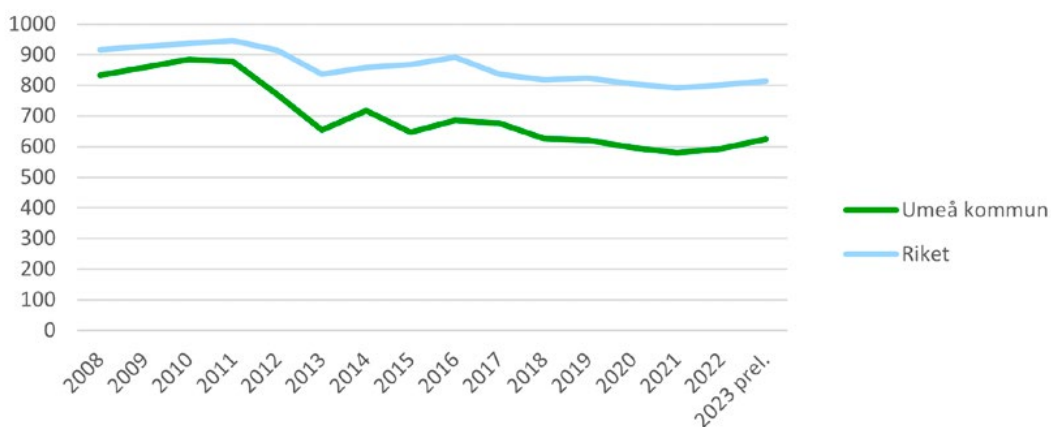
Figur 24. Misshandel inklusive grov, anmälda brott Umeå och riket, per 100 000 invånare

Källa: Brå

Gällande utvecklingen av anmälda brott för misshandel mot män och kvinnor framkommer det att utvecklingen skiljer sig åt. Män utsätts fortfarande i högre utsträckning än kvinnor – precis som i resten av landet. Men skillnaden har minskat. Nedgången i Umeå beror på ett minskat antal misshandelsbrott riktat mot pojkar och män, medan samma positiva utveckling inte syns när det gäller misshandel av kvinnor. Vad gäller misshandel mot kvinnor och flickor har antalet brott per 100 000 invånare legat runt 300 fall mellan 2008 och 2023.

Figur 25. Misshandel inklusive grov, anmälda brott uppdelat efter kön samt Umeå och riket, per 100 000 invånare



Källa: Brå

När det gäller skillnader mellan män och kvinnor framkommer det också ett tydligt mönster kring var brottet ägt rum, inomhus eller utomhus. Kvinnor utsätts i mycket högre grad inomhus, vilket tyder på en koppling med våld i nära relation, medan motsvarande siffror för män visar på en svag övervikt när det gäller misshandel utomhus. Där är mönstret i Umeå samma som för riket.

Figur 26. Misshandel inklusive grov i Umeå, anmälda brott uppdelat efter kön samt om brottet begåtts inomhus eller utomhus, per 100 000 invånare

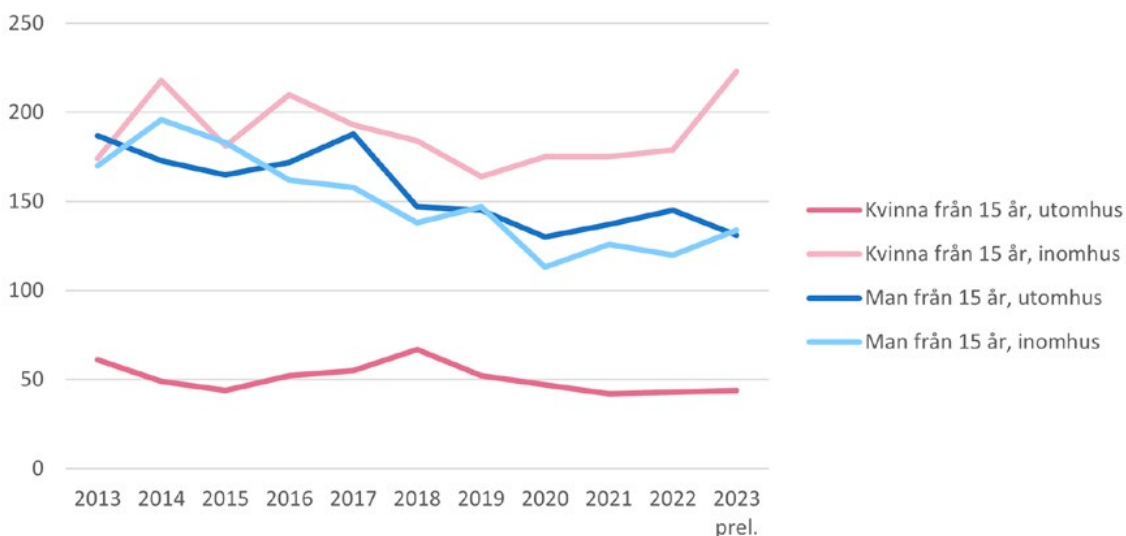

Källa: Brå

När det gäller just misshandel mot kvinnor inomhus konstateras en kraftig ökning av antalen fall 2023. Ser vi närmare på vad som driver den ökningen är det tydligt att ökningen drivs av misshandel mot kvinnor av för dem bekanta gärningspersoner, vilket i de allra flesta fall handlar om partnervåld.

Figur 27. Misshandel av kvinna inomhus i Umeå, uppdelat efter ålder samt relation till gärningsperson, antal anmälda brott per 100 000 invånare

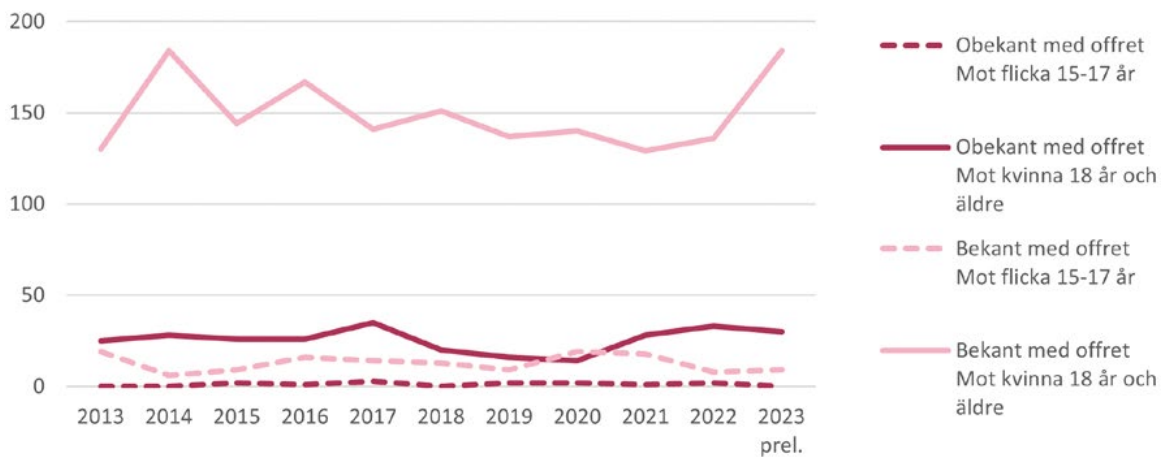

Källa: Brå

c. Geografisk fördelning

I diagrammet nedan visas antal anmälda våldsbrott i Umeå uppdelat på olika nyckelkodsområden (NYKO). Varje större nyckelkodsområde består av en sammanslagning av flera mindre områden. Exempelvis utgörs området "Backen" av bostadsområden som Grisbacka, Umedalen och Backen med fler. "Teg" är en sammanslagning av Röbäck, Böleäng och Söderslätt med fler. För mer information gällande respektive område se kartorna på Umeå kommuns hemsida [NYKO Umeå](#).

Vad gäller platser och områden där våld äger rum finns det en tydlig koppling mellan våld och platser med mycket mänskliga flöden och många serveringsställen. Centrum sticker ut allra mest.

Figur 28. Våldsbrott uppdelat per område i Umeå 2022, antal

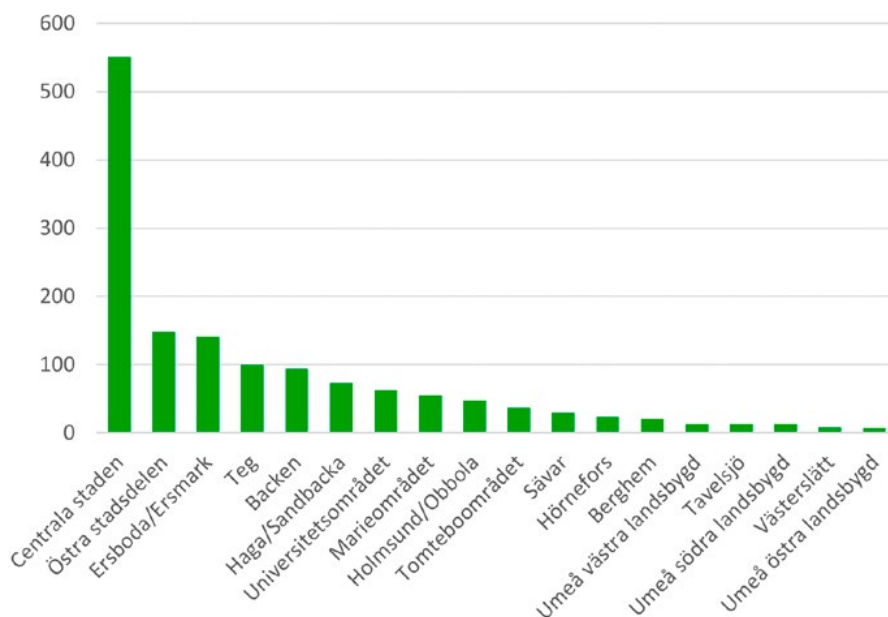

Källa: Polismyndigheten

Särskiljer vi våld mot kvinnor och män syns gemensamma rumsliga mönster – men också skillnader. Flest kvinnor och män utsätts i de centrala stadsdelarna, men den rumsliga koncentrationen är tydligare för män än för kvinnor, där utsattheten inte avtar lika tydligt med avstånd från centrum.

Karta 2. Värmebild på våldsbrotten i Umeå kommun, uppdelat enligt målsägandens kön

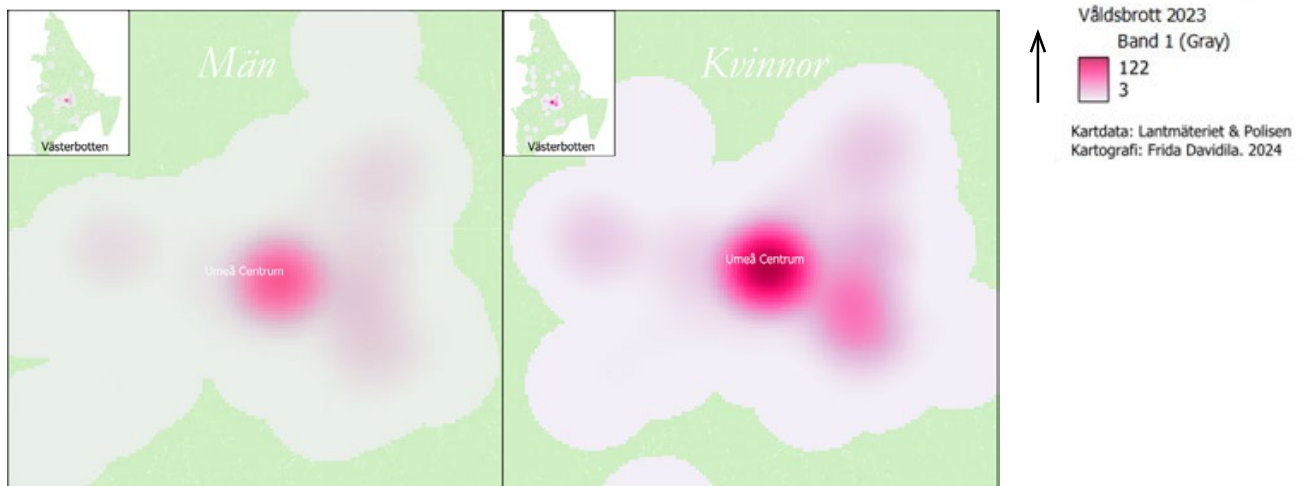

Även socioekonomi och ålder kan spela in när det gäller utsatthet för våld. I folkhälsoenkäten *Jämlika liv* ser vi exempelvis att en högre andel utsätts för våld i typområde 7 än i typområde 1. (Umeå kommun 2020a). För att se vilka områden i Umeå som typområdena motsvarar, [se bilaga 3](#).

Figur 29. Har du blivit utsatt för fysiskt våld under de senaste 12 månaderna? Andel som svarar ja.

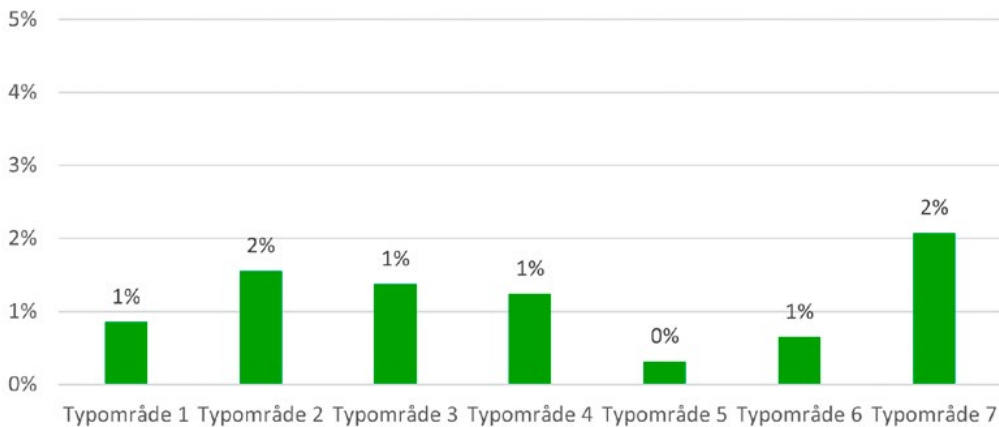

Källa: Umeå kommun, *Jämlika liv* 2020

Även nationellt syns en koppling mellan utsatthet för misshandel och socioekonomiska skillnader. Data från 2022 visar att risken att utsättas för misshandel var dubbelt så stor i socioekonomiskt blandade områden eller i områden med socioekonomiska utmaningar som i områden med goda socioekonomiska förutsättningar (Brå 2023d).

d. Ökat våld mellan unga

I en intervju med poliser bekräftade de bilden att antalet fall av misshandel minskat i Umeå över tid vad gäller våld utomhus i den offentliga miljön. Minskningen kan kopplas till samhälleliga förändringar när det gäller tolerans för fysiskt våld, men också användning av alkohol. Unga idag dricker inte på samma sätt och i samma utsträckning som för tio år sedan (se avsnittet [Alkohol](#)). De poliser vi pratade med påpekade också att polisen arbetat aktivt med våld i krogmiljön, vilket kan ha påverkat.

Även om det krogrelaterade våldet i offentlig miljö minskar ser polisen en ökning av andra typer av våld, kopplat till ungdomar. Bland de ungdomar som ofta hänger i centrum på dagtid, antingen för att de inte är i skolan, eller för att de mellanlandar där innan de tar bussen hem, sker det konflikter som inte sällan leder till fysiskt våld. Ibland handlar det om spontana slagsmål, men det förekommer även att våldet är planerat. Exempelvis att någon lockas till en viss plats (som ett parkeringsgarage), eller att unga stämmer möte för att slåss. Det kan handla om ganska grovt våld, ofta med inslag av förnedring. Mörkertalet är även stort vad gäller dessa incidenter. Relativt mycket kommer till polisens kännedom för att händelser fångas på övervakningskameror eller för att polisen hittar filmer vid genomgång av beslagtagna mobiltelefoner.

Nationella siffror bekräftar att unga är de som har störst risk att utsättas för våld. Enligt NTU var andelen utsatta dubbelt så stor i kategorin 16–19 år som i kategorin 35–44 år (Brå 2023d). Andelen som utsätts fortsätter minska med stigande ålder.

I Umeå vittnar ungdomspoliserna även om att våld förekommer elever emellan i skolorna. Inte sällan sker det i korridorer, även om vuxna är närvarande, något de menar är en ny utveckling eftersom vuxen närvaro brukade ha en mer avskräckande effekt. Det handlar inte uteslutande om killar, utan även om tjejer som ger sig på varandra i skolmiljön.

Att skolan är en vanlig brottsplats, inte minst när det gäller våld, bekräftas av såväl nationell som lokal statistik. Skolan är enligt Brå den vanligaste platsen där unga utsätts för våld. I Umeå visar statistik från Elevhälsan att 2023 utsattes över 20 procent av pojkarna och över 15 procent av flickorna i årskurs 4 för våld.

Figur 30. Har du någonsin blivit utsatt för våld på skoltid? Andel som svarat ja. Läsåret 2022–2023

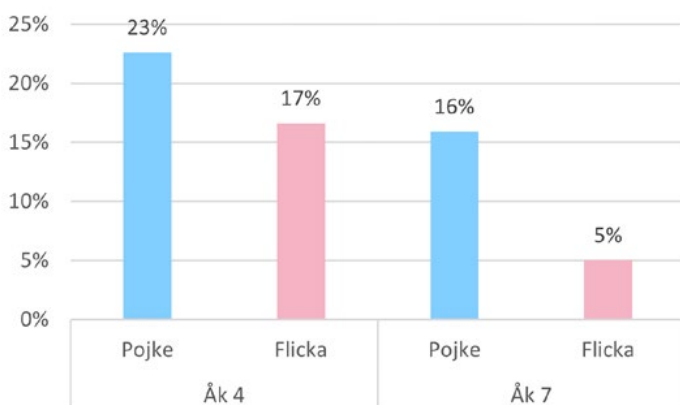

Källa: Umeå kommun, Elevhälsan

Polisens kvalitativa observationer och data från Elevhälsan pekar åt samma håll, det vill säga att det finns problem kopplade till våld mellan unga, inte minst i skolmiljön. Här finns det ett behov att ett förstärkt förebyggande arbetet.

C. Våld i nära relation

a. Vad menas med våld i nära relation?

Våld i nära relation avser våld som utövas inom ramen för en relation där offret har starka känslomässiga band till förövaren. Det kan vara fysiskt våld, men också psykiskt, ekonomiskt, materiellt eller latent – det vanligaste är en kombination av olika våldstyper. Våld i nära relation är alltså en kategori som samlar olika typer av brottsliga handlingar, exempelvis misshandel, olaga hot eller skadegörelse, men den gemensamma nämnaren är att de utförs av en för offret närstående person, och att de tar plats i ett bredare mönster av våld och kontroll. I de flesta – men inte alla – fall utövas våldet inom ramen för en parrelation.

b. Omfattning och utveckling

I. LÄGET NATIONELLT

Brå har inte gjort någon djupgående kartläggning av våld i nära relation sedan 2014, men då visade siffrorna på en jämn fördelningen av utsattheten. 6,8 procent av kvinnorna och 6,2 procent av männen angav att de utsatts för psykiskt våld, och 2,2 procent av kvinnorna och 2,0 procent av männen att de utsatts för fysiskt våld (Brå 2014).

II. LÄGET I UMEÅ

I folkhälsoundersökningen *Jämlika liv* ställdes frågan ”Har du någon gång blivit utsatt för psykiska övergrepp? Tex. trakasserad, hotad, fått saker förstörda, inte fått någon insyn i ekonomin eller annat?” Även om kopplingen till våld i nära relation inte är uttalad, och frågan kan ha fångat upp övergrepp som skett i andra relationer, är det ändå troligt att många av de som svarat ja utsatts inom ramen för en nära relation. Bland kvinnor svarade 3 procent att de utsatts det senaste året, och 24 procent att de utsatts för mer än 12 månader sen. Bland män var motsvarande siffror 2 procent och 14 procent.

Figur 31. Har du någon gång blivit utsatt för psykiska övergrepp? Tex. Trakasserad, hotad, fått saker förstörda, inte fått någon insyn i ekonomin eller annat? Efter kön

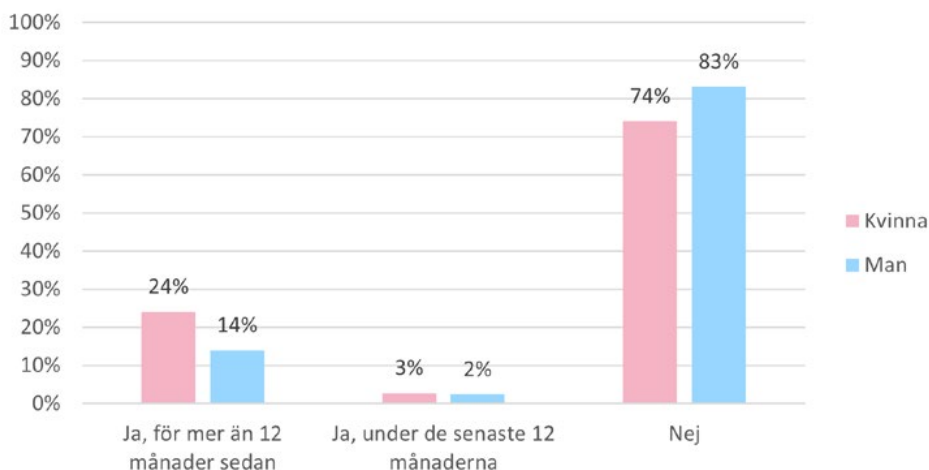

Källa: Umeå kommun, Jämlika liv 2020

Såväl män som kvinnor utsätts alltså för våld i nära relation, i synnerhet när det gäller psykiskt och ekonomiskt våld. Men det finns en skillnad mellan män och kvinnor när det gäller det fysiska våldet. Som vi såg i analysen av misshandel ovan är män oftare utsatta för misshandel av obekanta, medan majoriteten av misshandelsfallen mot kvinnor sker inomhus, av för dem bekanta gärningspersoner. Vilken sorts bekanta gärningspersoner det handlar om blir tydligt i polisens data över misstänkta gärningspersoner, det är främst "närstående", det vill säga medlemmar av den egna familjen. För män ser mönstret omvänt ut – där är det i större utsträckning obekanta eller bekanta som utöver våldet, inte närstående.

Figur 32. Misshandel i Umeå, målsägandes relation till gärningsperson 2022, andelar

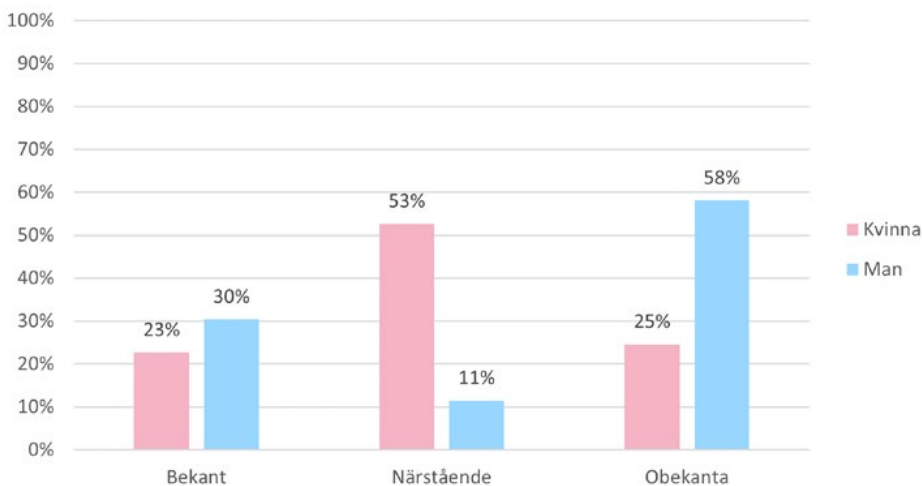

Källa: Polismyndigheten

På grund av det stora mörkertalet och att "våld i nära relation" inte är en brottsrubricering är det svårt att uttala sig med säkerhet om hur utvecklingen ser ut. De mest extrema fallen är lättare att identifiera – 2022 mördades exempelvis 10 kvinnor i Sverige inom ramen för en nära relation. Antalet anmälda fall av misshandel mot kvinnor inomhus har också ökat i Umeå. För misshandel av kvinnor där det är en närstående som misstänks, inte en bekant, syns även där en viss ökning av antalet anmälda fall.

Figur 33. Kvinnor utsatta för misshandel i Umeå, utsatt av närstående, antal

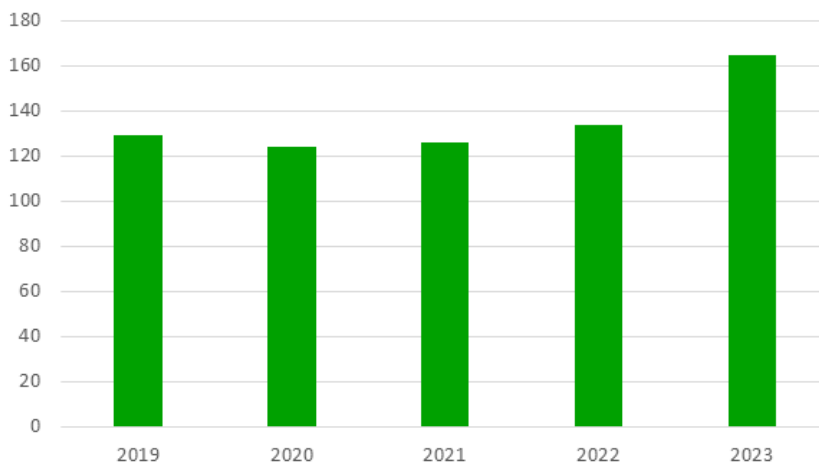

Källa: Polismyndigheten

Det är dock viktigt att beakta att utvecklingen av misshandelsvåldet mot kvinnor ger en indikation på utvecklingen, men inte är att beakta som ett mått på "allt" våld i nära relation. Det fysiska våldet är bara toppen på ett mycket större isberg. De yrkesverksamma vi pratat med delar uppfattningen om att våld i nära relation inte verkar minska. Antalet anmälningar till socialtjänsten gällande våld i nära relation visar också en långsiktigt ökande trend.

Figur 34. Aktualiserade ärenden hos socialtjänsten i Umeå gällande våld i nära relation. Antal nya ärenden samt andelen kvinnor

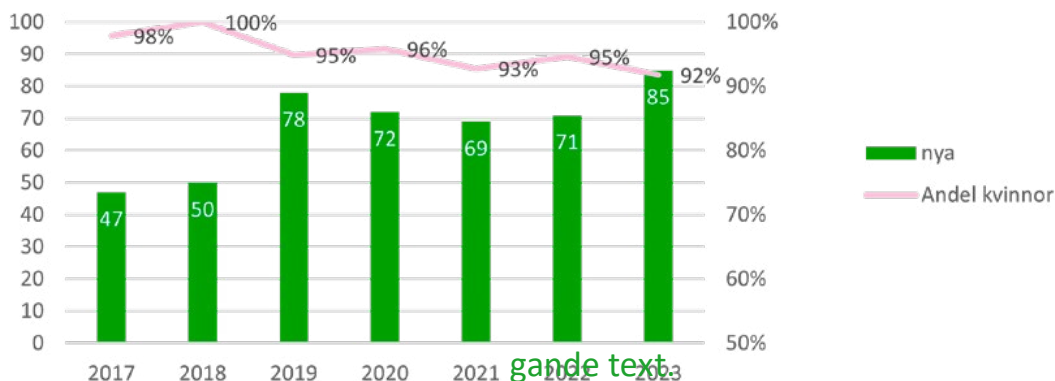

Källa: Umeå kommun, Socialtjänsten

Även Centrum mot våld (CMV) vittnar om ett ökat antal ärenden sedan pandemin: "Vi har ett ökat tryck. Jag vet inte om våldet ökat eller om det är medvetenheten som ökar. Det är jättesvårt att säga, men kön är lång och svårjobbad. Det innebär att våra prioriteringar verkligen har ställts på sin spets".

Det är svårt att avgöra om ökningen av antalet ärenden beror på en ökad mängd våld, eller en större benägenhet att söka hjälp. Personal på CMV beskriver att det finns en större medvetenhet kring våld i nära relationer, och att trösklarna för att prata om sin utsatthet sänkts. De ser detta som en positiv utveckling.

De anställda på CMV beskriver dock att trösklarna för att söka hjälp är högre för män. Mycket av den stödstruktur som finns är anpassad utifrån kvinnors identitet och behov – exempelvis tjej- och kvinnojourer – medan motsvarande lösningar inte finns för män. Sen kan det också vara svårare att som man söka hjälp på grund av rådande könsnormer. Det kan kännas mer skamfyllt för män att utsättas för våld. Det i sin tur kanske innebär att fler män drar sig för att berätta vad de utsätts för, eller att ens identifiera deras utsatthet som "våld". Det finns också en oro över att inte bli trodd – CMV berättar om män som tar emot slag men avstår från att slå tillbaka eftersom de är rädda att alla misstankar då skulle riktas mot dem som våldsutövare.

c. Eftervåld

Det är lätt att tro att våld i nära relation upphör i samband med att våldet anmäls och relationen avslutas. Men realiteten är att så gott som alla personer som utsätts för våld i nära relation också utsätts för eftervåld – det vill säga för våld som uppstår efter att relationen tagit slut. Det är särskilt sant för de som har gemensamma barn med sin föröväre. Centrum mot våld vittnar om att eftervåld är ett stort problem.

För att i större utsträckning kunna fånga upp efterväldet och straffa förövarna introduceras 1998 brottet fridsbrott i Brottsbalken. Är det grova fridsbrottet riktat mot en kvinna rubriceras det som grov kvinnofridskränkning. Men även om personer lagförts för grov fridskränkning framkommer det att antalet anmälningar följer en minskande trend nationellt. En utveckling som enligt Brå snarare pekar på hur svårt det är att stärka att fridsbrott har skett, snarare än ett minskat problem med efterväld.

Figur 35. Fridskränkning i Umeå uppdelat efter barn, vuxen och kvinnofridskränkning, anmälda brott per 100 000 invånare

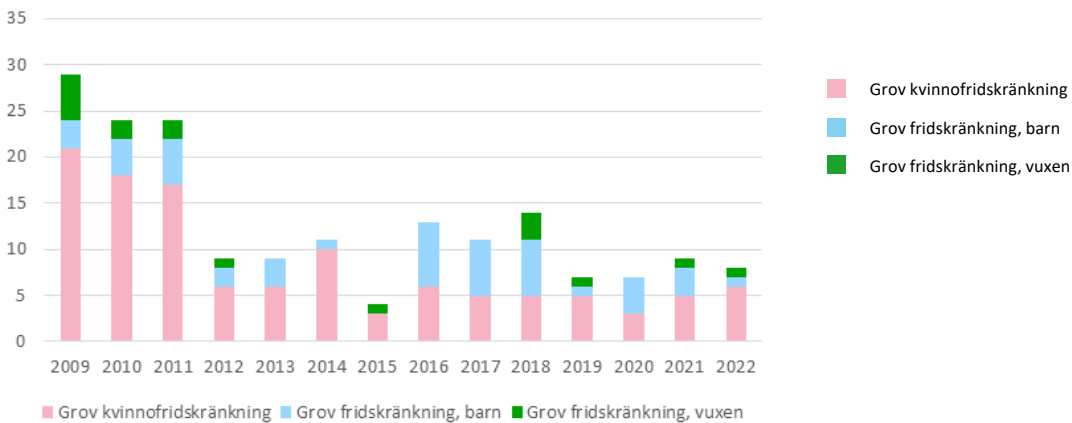

Källa: Brå

d. Barn och våld i nära relation

Hur ser problembilden ut när det gäller våld mot barn i nära relation?

I. BARN SOM UTSÄTTTS FÖR VÅLD

På nationell nivå visar utredningen *En uppväxt fri från våld* visar att en betydande andel av alla barn utsätts för våld under barndomen, vid enstaka eller upprepade tillfällen och med varierande allvarlighetsgrad (SOU 2022:70). Den allra vanligaste arenan för att utsättas är i hemmet, och problembilden är i första hand våld från föräldrar.

Mörkertalet är stort, men den utsatthet som fångas upp i polisens data eller NTU ger en indikation av vad miniminivån ligger på. 2021 utgjorde misshandel mot barn 30 procent av alla anmälda fall av misshandel. I en djupgående kartläggning från 2016 med elever från årskurs 9 och andra året på gymnasiet, som forskare gjorde på uppdrag av Stiftelsen Allmänna Barnhuset, visade sig 24 procent av barnen någon gång blivit utsatt för fysiskt våld av en vuxen (Jernbro och Janson 2017). Utredningen visar också att vuxna i allt för låg grad har frågat barn om våld eller på annat sätt försökt fånga upp, förhindra och förebygga våld mot barn.

I Umeå har antalet aktualiseringar hos socialtjänsten gällande barn som upplevt eller utsatts för våld ökat för varje år mellan 2018 och 2022.

Tabell 3. Aktualiseringar och utredningar gällande våldsärenden hos socialtjänsten i Umeå. Barn som själva är utsatta eller har upplevt våld i sin närhet

| | 2017 | 2018 | 2019 | 2020 | 2021 | 2022 | 2023 |
|--|------|------|------|------|------|------|------|
| Antal anmälningar, 0–20 år | 370 | 353 | 506 | 556 | 582 | 579 | 640 |
| Andel anmälningar, 0–20 år | 12% | 11% | 17% | 15% | 13% | 12% | 13% |
| Andel anmälningar som leder till utredning | 67% | 83% | 87% | 83% | 68% | 75% | 72% |

Källa: Umeå kommun, Socialtjänsten

Det är svårt att säga i vilken utsträckning det ökade antalet aktualiseringar beskriver en ökad våldsutsatthet bland barn, och i vilken utsträckning ökningen består av att fler anmäler sin oro. Enligt socialtjänsten är den stora ökningen dock troligen en kombination av både ökad utsatthet och ökad anmälningsbenägenhet.

När det gäller våld mot barn ser Barnahus ett minskat inflöde av ärenden som enligt dem inte motsvarar någon minskande trend när det gäller det faktiska våldet. Barnahus och socialtjänsten håller tillsammans på att utreda vad detta kan bero på.

Tabell 4. Ärenden hos Barnahus i Umeå

| | 2019 | 2020 | 2021 | 2022 | 2023 |
|---------------|------|------|------|------|------|
| Antal ärenden | 83 | 96 | 88 | 119 | 92 |

Källa: Umeå kommun, Barnahus

Elevhälsan frågar barn i skolan om deras upplevda våldsutsatthet vid tre tillfällen under skolgången. Under läsåret 2022-2023 svarade 7 procent av pojkarna i årskurs 4 och 6 procent av pojkarna i årskurs 7 att de varit utsatta för våld i hemmet eller på fritiden. Motsvarande andel bland flickorna var 4 procent för årskurs 4 och 3 procent för årskurs 7.

Figur 36. Har du någonsin blivit utsatt för våld? Andel som svarat ja, läsåret 2022–2023

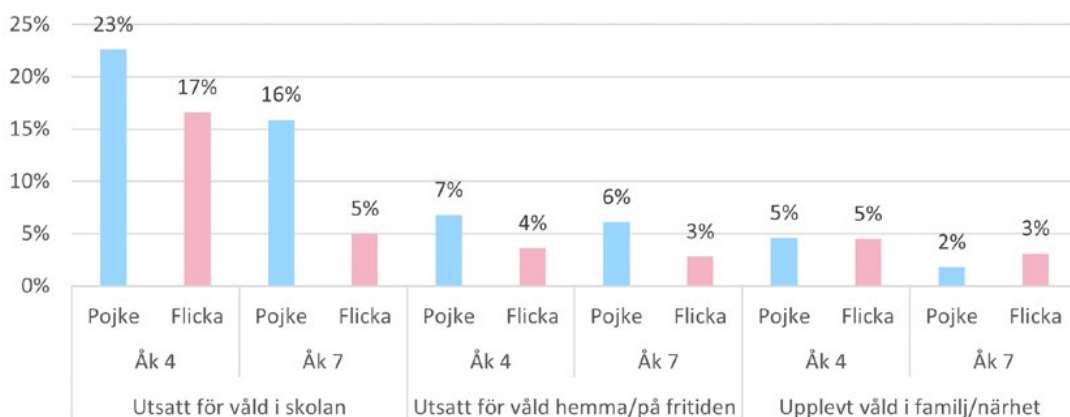

Källa: Umeå kommun, Elevhälsan

Det allra vanligaste är dock att barnen upplevt våld i skolan. Hela 23 procent av pojkarna och 17 procent av flickorna i årskurs 4 har blivit utsatta för våld i den arenan.

Figur 37. Andel som svarat ja på frågor om våld, gymnasiet årskurs 1, läsåret 2022–2023

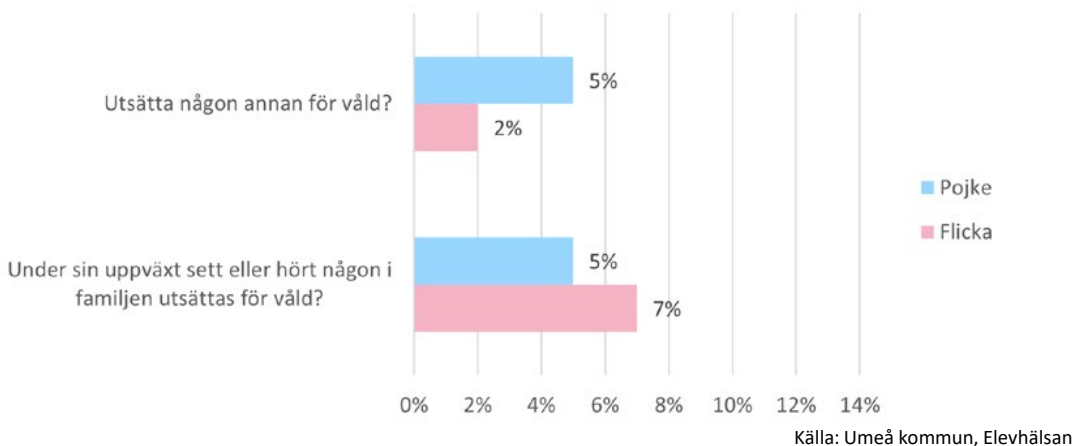

Att fånga upp våld mot barn tidigt och ta det på allvar är viktigt i ett förebyggande perspektiv. I första hand för att våldet får omfattande negativa konsekvenser för de utsatta barnen, såväl på det fysiska som det psykiska planet. Enligt Socialstyrelsen leder våld mot barn till allvarliga hälsokonsekvenser: dödliga skador, funktionsnedsättningar till följd av skador, sexuellt överförbara sjukdomar eller försämrad kognitiv förmåga. Våldet får också psykiska konsekvenser: känslor av övergivenhet och osäkerhet, anknytningssvårigheter, traumatisering, oro och svag självkänsla (Socialstyrelsen 2023). I förlängningen innebär också våldsutsatthet en större risk för att själv bli våldsutövare.

II. GROV FRIDSKRÄNKNING MOT BARN OCH BARNFRIDSBROTT

Grov fridskränkning mot barn har varit straffbart sedan 1998, men även här har antalet anmälningar nationellt varit få i proportion till problembilden. Brås analys av fallen har visat att målsägande ofta är mellan 7-12 år, alltså ännu mycket beroende av sina föräldrar, men med förmåga att formulera för vuxna i skolan vad de utsätts för hemma. I 60 procent av ärendena utsätts flera syskon. I en femtedel av fallen är även mamman målsägande i ett parallellt ärende om grov kvinnofridskränkning. I 95 procent av fallen förekommer misshandel - även här "räcker" inte lindrigare våld för att uppnå beviskraven i lagen. Trots det är det nationellt sett bara 12 procent av anmälningarna som leder till åtal, och endast en tredjedel av åtalen som leder till fällande dom (Brå 2023g).

Sedan 2021 har också rubriceringen barnfridsbrott introducerats, för att göra det straffbart att låta barn bevittna våld. En förändring som motiverades utifrån den psykiska skada barn utsätts för när de bevittnar våld och vikten av att betrakta dem som brottsoffer för att kunna tillhandahålla bättre stöd (SOU 2019:32).

Även i Umeå är antalet fall av grov fridskränkning mot barn och barnfridsbrott få. I Umeå anmäldes 15 fall av barnfridsbrott 2021 och 67 fall 2022. Det är nog att betrakta som en nedre gräns av antalet utsatta barn snarare än ett mått som visar hela omfattningen. Som jämförelse framkommer det i *Jämlika liv* att 17 procent av alla i åldersgruppen 16–24 år bevittnat våld mellan familjemedlemmar.

Figur 38. Har du någon gång bevittnat våld mellan familjemedlemmar? Efter ålder

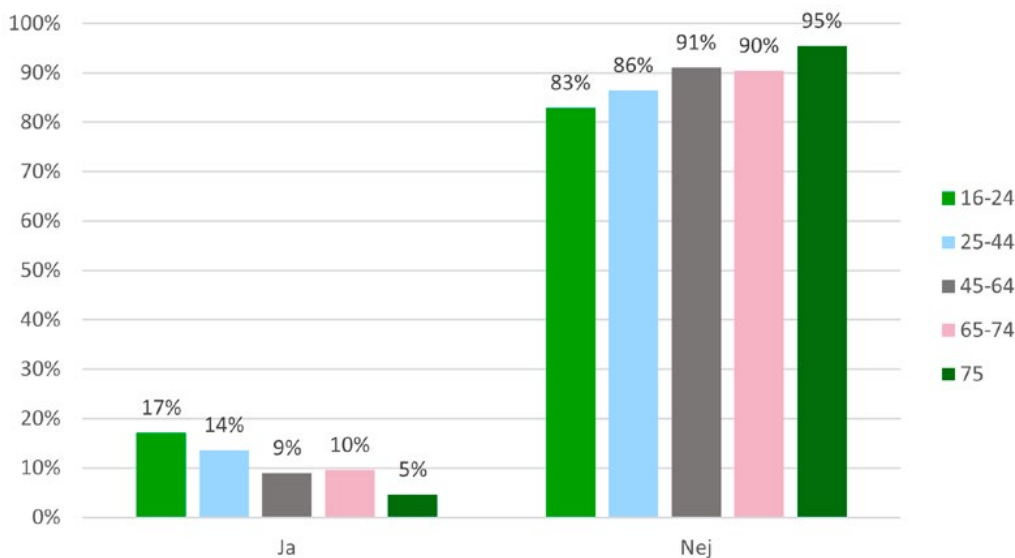

Källa: Umeå kommun, Jämlika liv 2020

III. VÅLD I UNGAS NÄRA RELATIONER

På senare år har även våld i ungas nära relationer uppmärksammats som ett angeläget problem. De undersökningar som finns visar att nationellt utsätts unga i ännu högre grad än äldre personer (Brå 2021). I en av undersökningarna svarade 45,5 procent av flickorna och 34 procent av pojkarna i åldern 15–19 år att de varit utsatta för psykiskt våld ansikte mot ansikte, och 56 procent av flickorna och 42 procent av pojkarna att de utsatts för psykiskt våld digitalt. När det gäller fysiskt våld hade 19,5 procent av flickorna och 13 procent av pojkarna utsatts (Korkmaz et al 2022).

Våldet får också större effekter, bland annat för att det sker i en viktig period av personligt identitets-skapande och att det påverkar synen på vad en "normal" relation förväntas vara. Samtidigt är stödinfrastrukturen inte lika utbyggd, och det relationsvåld som sker i yngre åldrar avfärdas lätt som mindre allvarligt. Även om det dödliga partnervåldet mot kvinnor överlag har minskat de senaste 20 åren ligger det dödliga partnervåldet mot kvinnor yngre än 25 kvar på oförändrade nivåer (Caman och Skott 2023).

D. Sexualbrott

a. Vad menas med sexualbrott?

Sexualbrott är en bred kategori som samlar brott där en person utsatts för sexuella handlingar mot sin vilja. Det som ingår är bland annat:

- våldtäkt
- sexuella övergrepp (sexuella handlingar som inte är samlag)
- sexuellt ofredande (exempelvis sexuell beröring av barn, fysiska eller verbala sexuella kränkningar, blottning)
- utnyttjande av barn (exempelvis genom köp av sexuell handling eller sexuell posering)
- koppleri och köp av sexuell tjänst

Ett sexualbrott måste inte nödvändigtvis innebära ett fysiskt möte utan kan även ske digitalt.

b. Omfattning och utveckling

I. LÄGET NATIONELLT

I den Nationella Trygghetsundersökningen (NTU) angav 4,7 procent av de svarande att de hade utsatts för sexualbrott under 2022. Bland kvinnor var andelen 7,8 procent och bland män 1,2 procent. Fram till 2017 ökade utsattheten år för år, sen dess är trenden sakta minskande. Eftersom det handlar om en känslig brottslighet kan den reella utsattheten vara högre.

Figur 39. Andel som utsatts för sexualbrott i riket

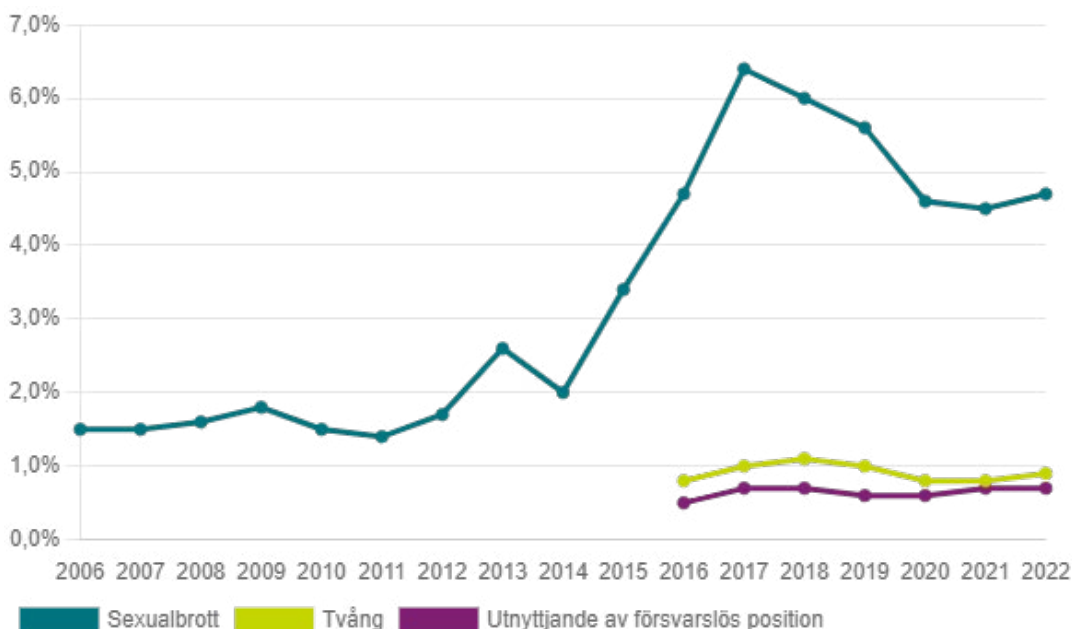

Källa: Nationella trygghetsundersökningen

II. LÄGET I UMEÅ

I Umeå uppgav 6,6 procent av de svarande i NTU att de utsatts för sexualbrott 2022. Det är en minskning sedan 2016, när nivån låg på 7,7 procent, men nivån på den självrapporterade utsattheten i Umeå är alltså högre än riksgenomsnittet.

När det gäller de grövre sexualbrotten, med inslag av våld och tvång, visar folkhälsoenkäten *Jämlika liv* att väldigt få personer uppger att de utsatts för sexuellt våld eller tvång under de senaste 12 månaderna. Därutöver svarar 13 procent av kvinnorna och 1 procent av männen att de har utsatts, men för mer än 12 månader sedan.

Figur 40. Har du någon gång blivit utsatt för någon form av sexuellt våld eller tvång? Efter kön

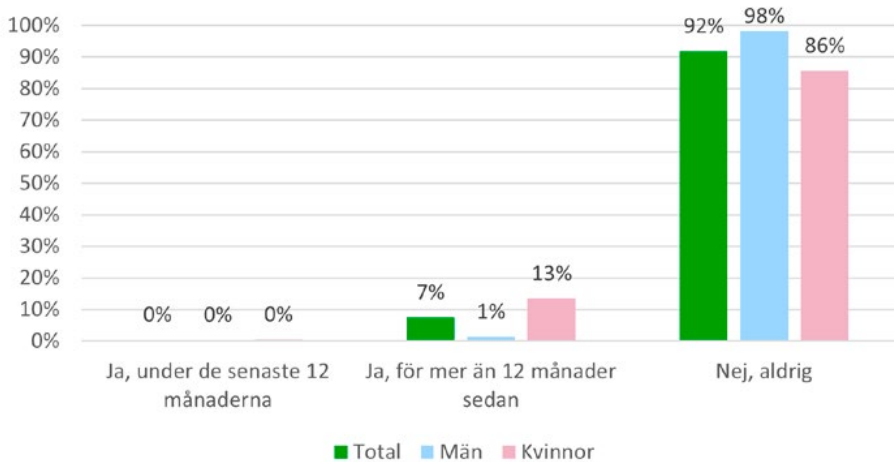

Källa: Umeå kommun, Jämlika liv 2020

Andelen som utsatts är störst i de yngsta ålderskategorierna. Samma mönster märks också nationellt.

Figur 41. Har du någon gång blivit utsatt för någon form av sexuellt våld eller tvång? Efter ålder

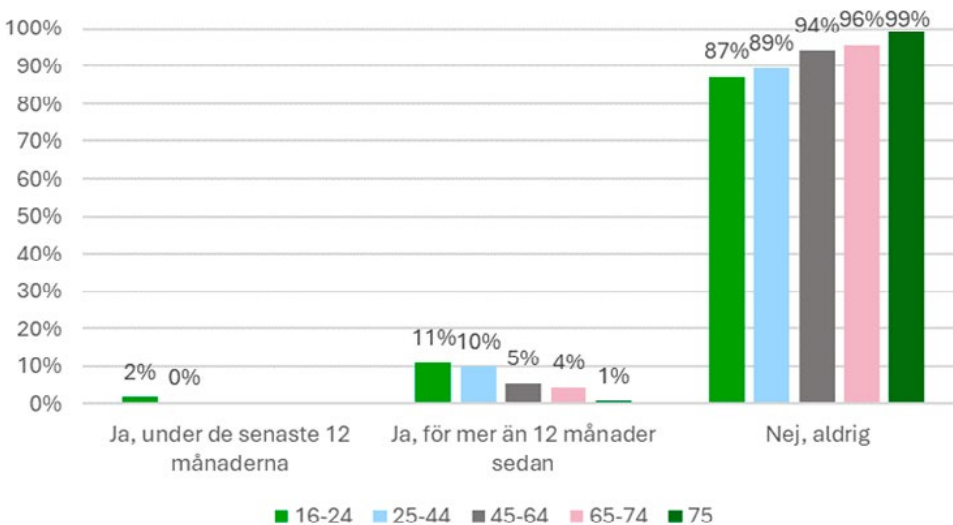

Källa: Umeå kommun, Jämlika liv 2020

Gällande antalet anmälda sexualbrott per 100 000 invånare har utvecklingen i Umeå i stort följt den för riket, utom en plötslig uppgång 2017–2018.

Figur 42. Sexualbrott uppdelat efter Umeå och riket, antal anmälda brott per 100 000 invånare

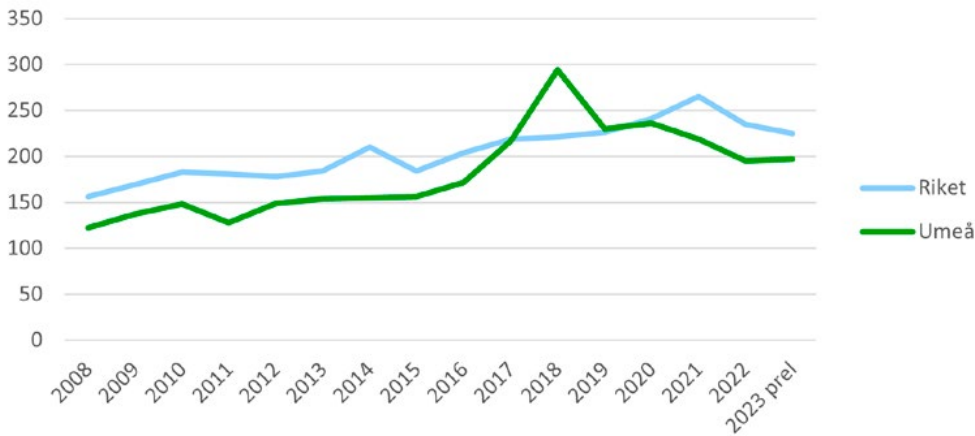

Källa: Brå

Vad den skarpa ökningen 2017–2018 kan bero på är svårt att veta. Den sammanfaller till stor del med #MeToo rörelsen som skapade en stor debatt kring sexuellt våld mot kvinnor och kan ha bidragit till en normförskjutning i det som ansågs som sexuellt ofredande, eller påverkat anmälningsbenägenheten när det gäller sexualbrott. Men samtidigt syns ökningen redan från 2016, alltså innan #MeToo.

Vid en närmare granskning framkommer det att uppgången 2017–2018 drevs av en ökning av antalet anmälda brott gällande sexuellt ofredande (se nedan).

Figur 43. Sexuellt ofredande uppdelat efter Umeå och riket, anmälda brott per 100 000 invånare

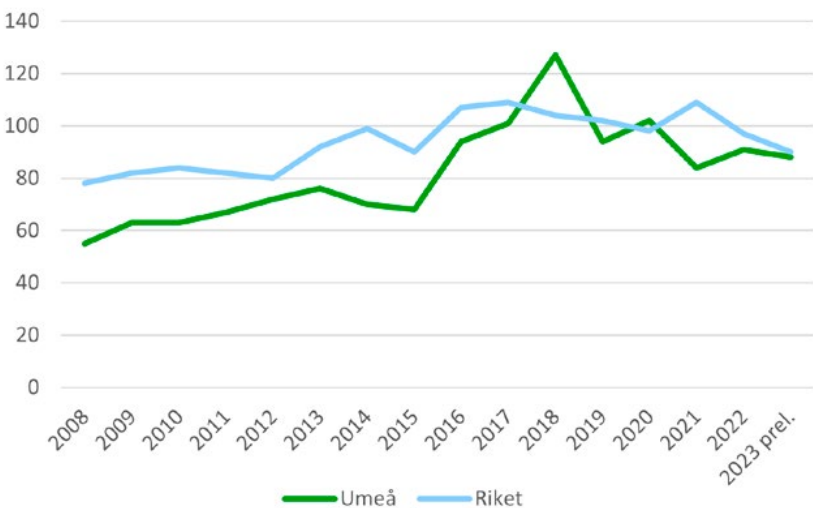

Källa: Brå

Det är i första hand kvinnor och tjejer över 15 år som polisanmäler sexuellt ofredande.

Figur 44. Sexuellt ofredande i Umeå, uppdelat efter ålder och kön, antal anmälda brott per 100 000 invånare

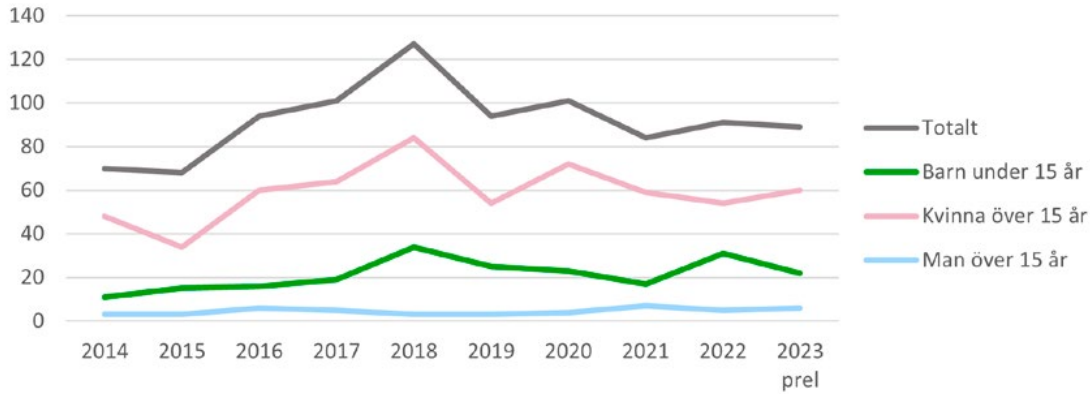

Källa: Brå

De mest vanligt förekommande sexualbrotten som anmäls är just sexuella ofredanden, följt av våldtäkt. Den totala utvecklingen av antalet anmälda sexualbrott styrs således till stor del av antalet inkomna anmälningar gällande dessa brott.

Figur 45. Sexualbrott i Umeå, uppdelat efter brottskategori, antal anmälda brott per 100 000 invånare

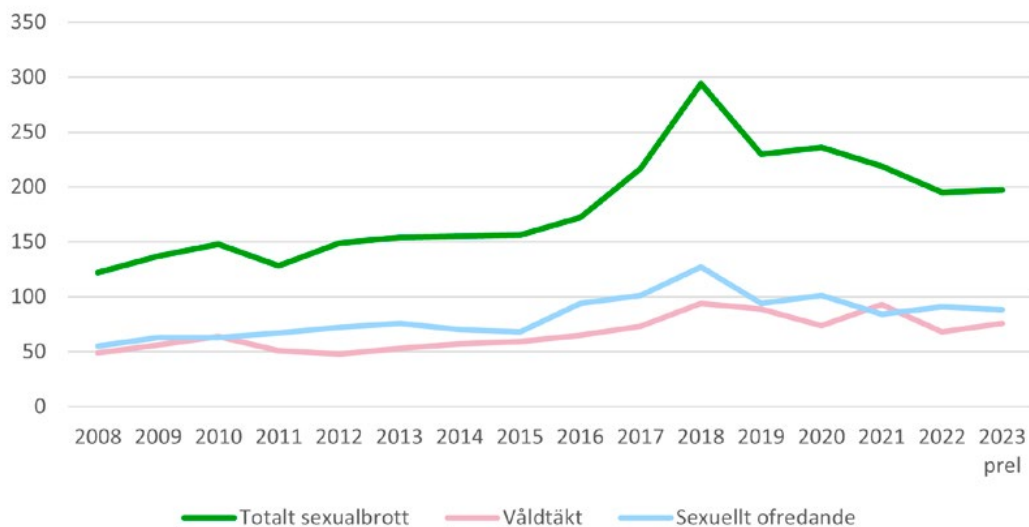

Källa: Brå

c. Våldtäkt

När det gäller antalet anmälda våldtäktsbrott per 100 000 invånare i Umeå jämfört med riket framkommer det att Umeå ligger på ungefär samma nivå som riket (ibland högre, som 2018–2019).

Figur 46. Våldtäkt uppdelat efter Umeå och riket, antal anmälda brott per 100 000 invånare

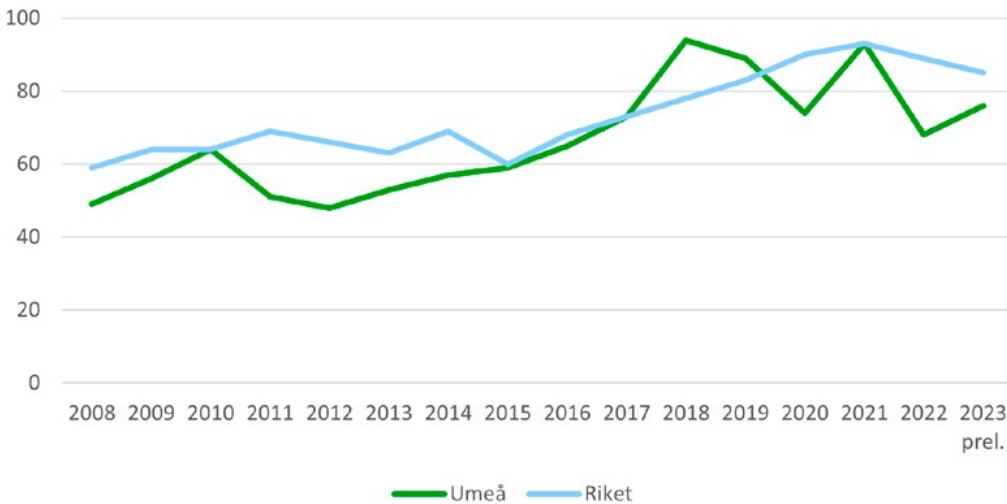

Källa: Brå

Kurvan i Umeå präglas av skarpare uppgångar och nedgångar, en variation som beror på att Umeås population är mindre. Det innebär att ett mindre antal nya fall får större påverkan på genomsnittet än för riket.

Umeå har klart färre antal anmälda brott per 100 000 invånare än riket i många brottskategorier – men inte när det gäller just våldtäkter. Här är skillnaden inte lika tydlig. Det kan (och har) tolkats på lite olika sätt, antingen som en indikation på att det faktiskt är förhållandevis höga nivåer på det sexuella våldet i Umeå, eller tvärtom som ett friskhetstecken: att det i Umeå också skulle finnas en högre anmälningsbenägenhet för den här sortens brott.

Sedan 2008 utgör kvinnor 94–99 procent av alla anmälda våldtäkter i Umeå kommun (nationellt ligger andelen på cirka 93 procent). Till skillnad från män utsätts kvinnor i hög grad av bekanta och närstående personer. 2022 utsattes 26 procent av de som våldstogs i Umeå av en närstående (det vill säga en familjemedlem), 57 procent av en bekant, och 17 procent av en obekant person. I de som beskrivs som "obekanta personer" ingår även personer man haft digitala kontakter med, exempelvis via dejtingsajter. Här skiljer sig mönstret för våldtäkter från mönstret för sexuella ofredanden, där det är vanligare med en obekant gärningsperson.

Figur 47. Kvinnor utsatta för sexualbrott i Umeå 2022, uppdelat efter reaktion till gräningspesonen, andelar

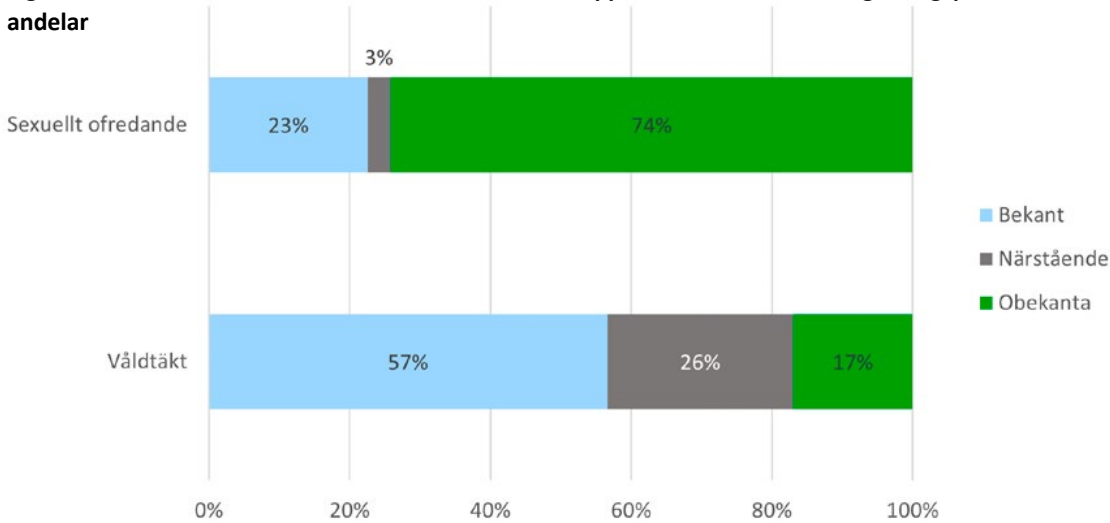

Källa: Brå

d. Åldersfördelning, misstänkta och utsatta

När det gäller åldersfördelningen på de som misstänkts för sexualbrott i Umeå 2022 är den stora majoriteten mellan 20–49 år. Flest misstänkta finns i ålderskategorin 20–29 år, sedan minskar antalet misstänkta personer gradvis i takt med ökad ålder.

Det är intressant att jämföra ålder på de misstänkta och ålder på de målsägande eftersom de tydligt visar en åldersdiskrepans – generellt sett är sexualbrott något som äldre utsätter yngre för, och som män utsätter kvinnor för.

Figur 48. Misstänkta och målsägande i sexualbrott Umeå 2022, uppdelat efter ålder, antal anmälda brott

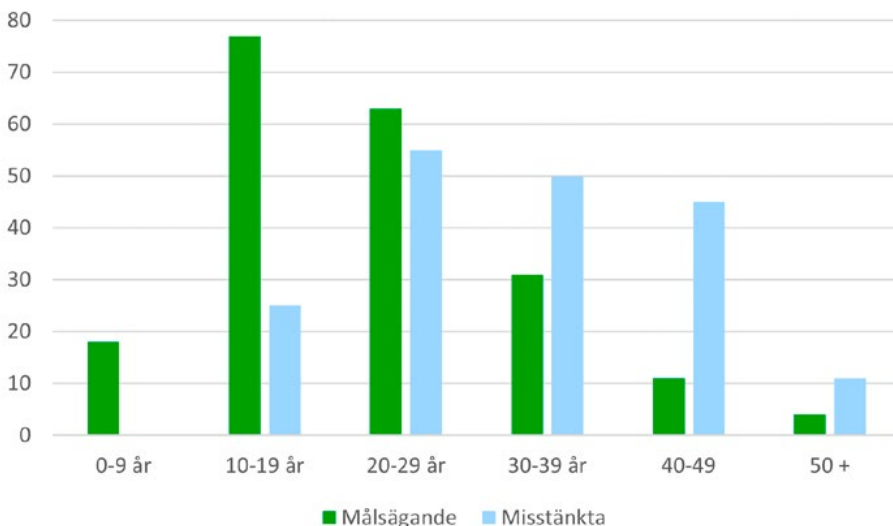

Det finns brott som saknar en registrerad misstänkt gärningsperson.

Källa: Polismyndigheten

Därmed är det också en spegling av bredare maktstrukturer i samhället. Forskning visar att sexuellt våld inte enbart handlar om sexualitet, utan också handlar om andra drivkrafter kopplade till makt. Sexuellt våld handlar också om dominans, om att skapa och förstärka maktstrukturer (NCK 2010).

e. Sexualbrott mot barn

Relativt få sexualbrott mot barn anmäls i Umeå kommun. 2022 inkom det 12 anmälningar om våldtäkt mot barn under 15 år, 1 anmälan om kontakt med barn i sexuellt syfte, 1 anmälan om utnyttjande av barn genom köp av sexuell handling och 10 anmälningar om utnyttjande av barn för sexuell posering. Men mycket pekar på ett stort mörkertal. Den reella omfattningen är antagligen mycket högre, såväl i Umeå som för riket i stort.

När det gäller den nationella lägesbilden visar exempelvis en rapport som Stiftelsen Allmänna Barnhuset tagit fram på uppdrag av regeringen att 28,6 procent av de tillfrågade eleverna i årskurs nio blivit utsatta för sexuella övergrepp vid något eller fler tillfällen (43,2 procent för tjejer, 12,5 procent för killar). 70 procent av övergreppen skedde i tonåren. De vanligaste övergreppen var att ha ombetts att utföra sexuella tjänster på internet (18,3 procent), sedan att ha blivit tagen på eller kysst mot sin vilja (14 procent).

Enligt svar som unga i årskurs ett på gymnasiet i Umeå har lämnat till Elevhälsan, visar det sig att 20 procent av tjejerna och 14 procent av killarna blivit kallade för saker, nedtryckta med ord eller tafsade på, och att 6 procent av tjejerna och 1 procent av killarna känt sig pressade att ha sex mot sin vilja.

Figur 49. Andelen elever som svarat ja på frågor om våld, första året gymnasiet, läsåret 22–23

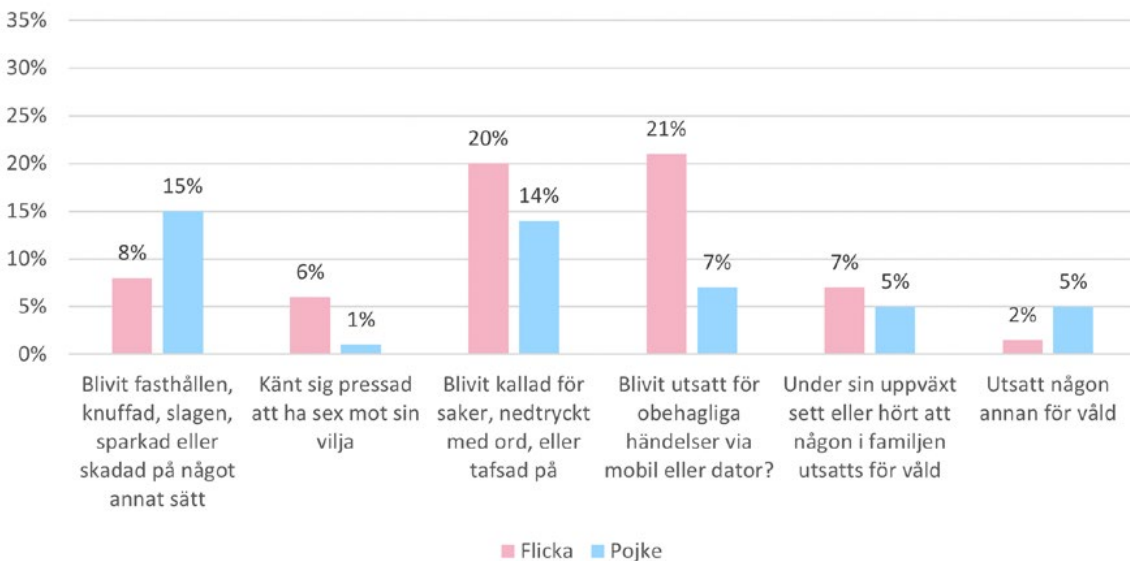

Källa: Umeå kommun, Elevhälsan

Vid en närmare anblick på de som är misstänkta för sexualbrott mot barn och barnpornografibrott i Umeå, visar det sig att många är under 35 år. En relativt stor andel av de som misstänks är dessutom minderåriga.

Figur 50. Misstänkta för sexualbrott mot barn och barnpornografibrott i Umeå 2019-2023, uppdelat efter ålder, andelar

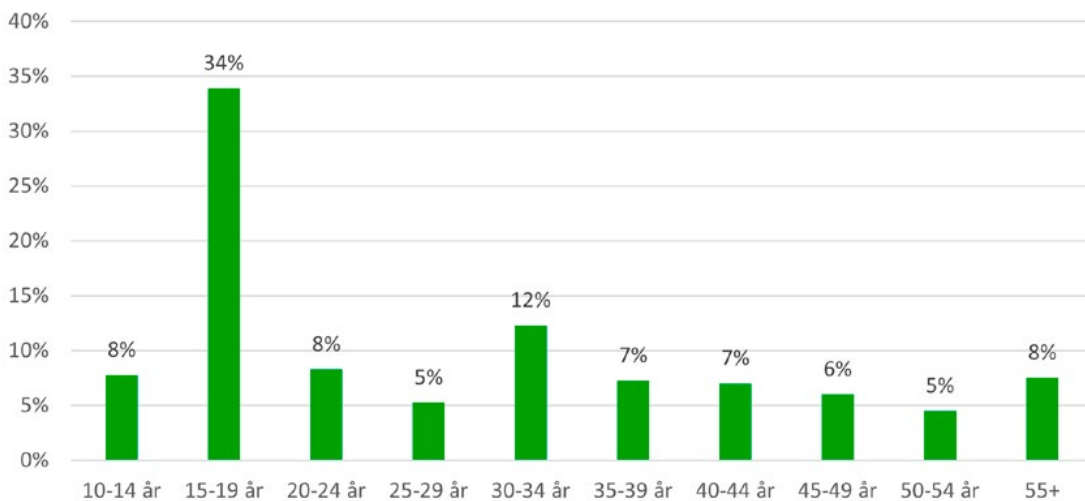

misstänkta för våldtäkt mot minderårig, sexuell ojämbalighet mot minderårig, sexuell utnyttjande av minderårig, utnyttjande av barn för sexuell posering, barnpornografibrott, kontakt för att träffa barn i sexuellt syfte, köp av sexuell handling barn, köp av sexuell tjänst m.m.

Källa: Polismyndigheten

Det finns brott som saknar en registrerad misstänkt gärningsperson.

Granskar vi just minderåriga misstänkta för sexualbrott och barnpornografibrott i Umeå framkommer både misstankar om grova brott såväl som mindre grova förseelser. Hela 40 procent av de minderåriga som anmälts mellan åren 2019–2023 misstänks för våldtäkt. Det handlar således inte enbart om "förväntade" problem som exempelvis delandet av nakenbilder över sociala medier – något som varit vanligt förekommande i Umeå kopplat till så kallade "expose"-konton (Ekman Isholt 2023).

Figur 51. Anmälningar där minderåriga (10–17 år) misstänks för sexualbrott och barnpornografibrott i Umeå 2019-2023 uppdelat efter brottskategori

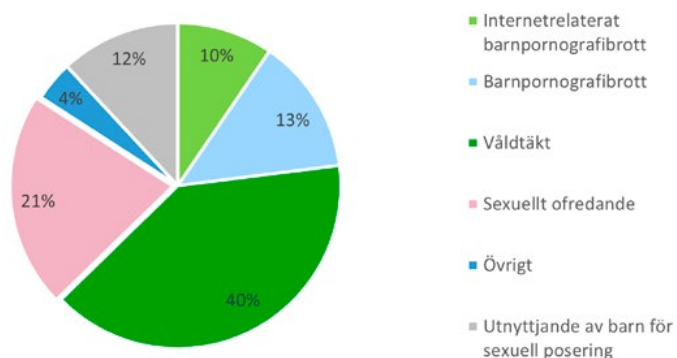

Källa: Polismyndigheten

Ett liknande mönster framstår i Stiftelsen Allmänna Barnhusets rapport som beskriver läget nationellt. Den visar att majoriteten av de sexuella övergreppen som eleverna utsatts för 2022 hade begåtts av jämnåriga (21 procent av de elever som utsatts).

Efter övergrepp från jämnåriga är den näst vanligaste typen av övergrepp sådana som begås av okända vuxna över nätet. Det är också ett ökande problem. 2016 hade 6,3 procent av de svarande eleverna utsatts för sexuella övergrepp på nätet av okända vuxna. 2022 var andelen 21,3 procent. Det har alltså skett en markant ökning (Stiftelsen Allmänna Barnhuset 2023).

Även i Umeå är de digitala övergreppen ett problem. Enligt den polis som vi pratade med sker närmandena ofta i sociala medier eller spel. Exempelvis genom att en förövare tar kontakt med en 12-åring på Snapchat, utgör sig för att vara en jämnåring, och etablerar en relation för att så småningom börja be om nakenbilder, ibland med erbjudanden om betalning. När barnet skickat bilder inleds inte sällan en utpressningsprocess varmed förövaren hotar att sprida bilderna om barnet inte går längre, skickar fler bilder eller utför grövre sexuella handlingar på sig själv.

Här finns ett stort mörkertal eftersom många händelser inte kommer till polisens kännedom. Det finns också enligt våra intervjupersoner en låg kunskapsnivå hos såväl föräldrar som andra vuxna som möter barn, exempelvis i skolan. Internet är den vanligaste arenan för sexualbrott mot barn, men de flesta föräldrar har liten insyn i vad deras barn gör online och vem de har kontakt med. Det finns också en utbredd föreställning att sexualbrott som begås online skulle vara "mindre allvarliga". Därför erbjuds inte heller samma stöd till utsatta barn, trots att de psykiska konsekvenserna är lika allvarliga (ECPAT 2023).

2023 utförde Länsstyrelserna i norra Sverige en kartläggning av den kommersiella sexuella exploateringen av barn lokalt i norra Sverige (Länsstyrelsen Jämtlands län et al 2023), som visade att det var relativt vanligt förekommande att barn och unga upp till 25 år utför sexuella handlingar eller skickar nakenbilder mot betalning, inte sällan i form av alkohol eller cigaretter. Rapporten visar att det finns en stor efterfrågan, i synnerhet i sociala medier (Snapchat och TikTok) men att kunskaperna kring problemet varierar mycket bland yrkesverksamma. Det saknas också insatser riktade mot den här problematiken, som ofta missas av polis och andra myndigheter. Här finns stora möjligheter att förbättra det förebyggande och upptäckande arbetet.

f. Brott mot sexköpslagen

När det gäller prostitution och människohandel är statistiken mycket händelsestyrd. Nationellt ökar antalet misstänkta brott när polisen resursätter arbetet. Detsamma gäller lokalt. Brott mot sexköpslagen upptäcks oftast när polisen arbetar med spaning på internet och vid uppsök med prostituerade, men även genom tips från exempelvis hotellpersonal.

I samband med stora event som Rally Sweden arbetar polisen inriktat mot prostitution eftersom risken bedöms öka. Genom att samverka med hotellpersonal, göra riktade satsningar mot prostitution och även synliggöra i media bedömer polisen att de har minskat efterfrågan på köp av sexuella tjänster via kontaktannonser i Umeå. Enligt polisens källor har det goda samarbetet med hotellen och kommunikationen utåt påverkat sexköpare och hallickar som i vissa fall bedömt att risken för att åka fast i Umeå är för stor.

Genom sitt nuvarande arbete fångar polisen i första hand upp den sexhandel som sker mer öppet, via annonssidor. Där är andelen tillresta kvinnor, och andelen utländska kvinnor något större. Men ingripanden riktade mot den sortens prostitution leder inte sällan till att flertalet andra sexköp uppdagas, exempelvis vid tömningar av telefoner eller uppsökande samtal med kvinnor som säljer sex. Därmed kommer polisen även indirekt åt den med dolda sexhandeln som sker genom sugardejtingsidor eller via sociala medier.

E. Hot och trakasserier

a. Vad menas med hot och trakasserier?

I den här kategorin ingår brott som olaga hot (där någon hotar en annan persons liv, hälsa, egendom eller närstående), förtal, kränkande fotografering, olaga integritetsintrång, olaga förföljelse (stalking), ofredande eller hemfridsbrott.

Trakasserier är ett brett begrepp med lite otydliga gränser. Enligt NTU innebär det en serie mer eller mindre allvarliga händelser med samma förövare. Men för att trakasserier ska vara brottsliga måste de falla i kategorier som olaga hot, sexuellt ofredande, diskriminering eller hatbrott. Alla kränkningar är inte brottsliga.

b. Omfattning och utveckling

I. LÄGET NATIONELLT

I den senaste nationella NTU-undersökningen angav 7,7 procent av de tillfrågade att de hade utsatts för hot under 2022. Den självrapporterade utsattheten för hot ökade kraftigt mellan 2015-2019, men har sedan dess minskat år för år i riket. Data visar inte på någon större skillnad mellan män och kvinnor när det gäller utsatthet för hot.

Figur 52. Andel utsatta för hot i riket uppdelat på män och kvinnor

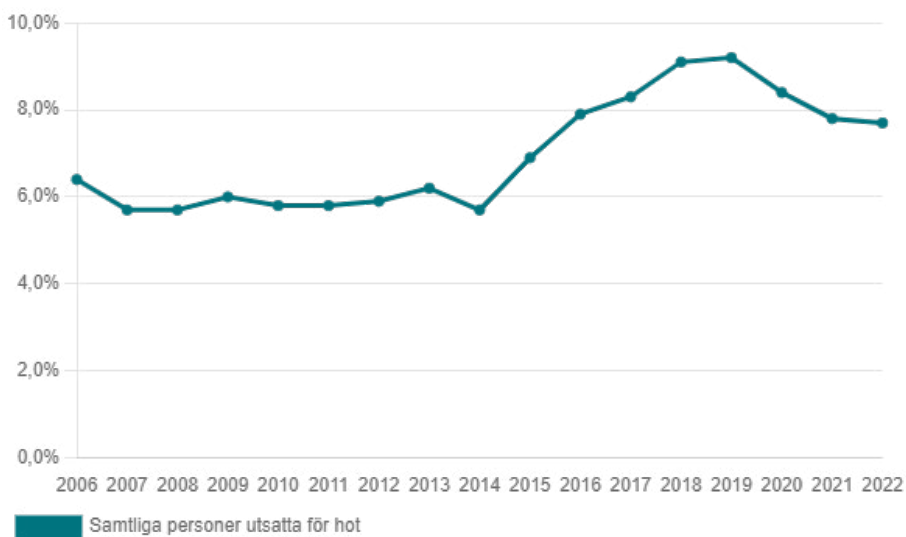

Källa: Nationella trygghetsundersökningen

II. LÄGET I UMEÅ

I Umeå anger 5,9 procent av de som besvarat NTUs enkät att de utsatts för hot. I folkhälsoundersökningen *Jämlika liv* uppger 2 procent av de svarande männen och 3 procent av de svarande kvinnorna att de under de senaste 12 månaderna utsatts för hot om våld som gjort dem rädda.

Figur 53. Har du under de senaste 12 månaderna utsatts för hot om våld som gjort dig rädd? Andel som svarat ja

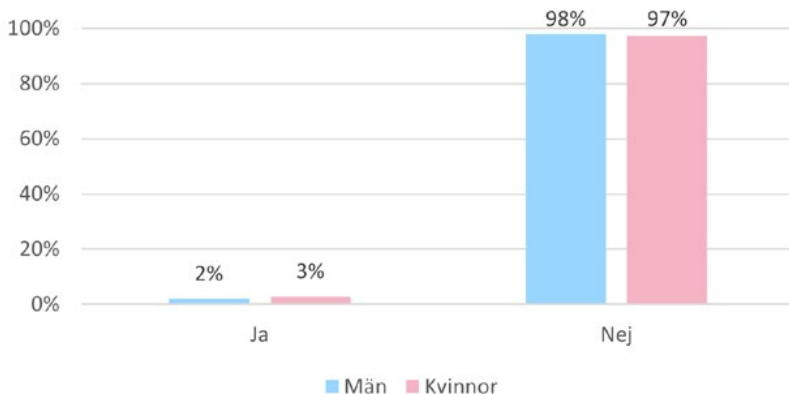

Källa: Umeå kommun, Jämlika liv 2020

2023 polisanmäldes 386 fall av ofredande, 308 av olaga hot, och 74 av hemfridsbrott i Umeå per 100 000 invånare. Ofredanden steg 2016–2019 för att sedan sjunka tillbaka till ungefär samma nivåer. Antal anmälningar gällande Olaga hot hade en topp 2017 men har minskat efter hand. Nivån på hemfridsbrott är oförändrad.

Figur 54. Anmälda brott i Umeå uppdelat efter olika brottskategorier, antal anmälda brott per 100 000 invånare

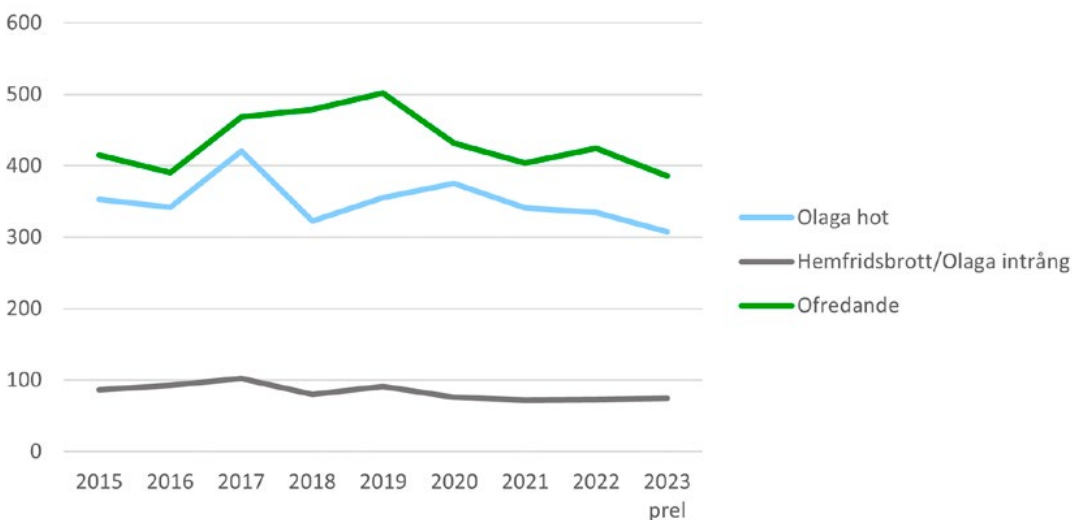

Källa: Brå

Bland de som misstänks för olaga hot är knappt hälften mellan 20–39 år. Från 16 procent, bland gruppen 10–19 år, ökar andelen som misstänks till 27 procent i gruppen 30–39 år, och sjunker sedan igen.

Figur 55. Misstänkta för olaga hot i Umeå 2022 uppdelat efter ålder

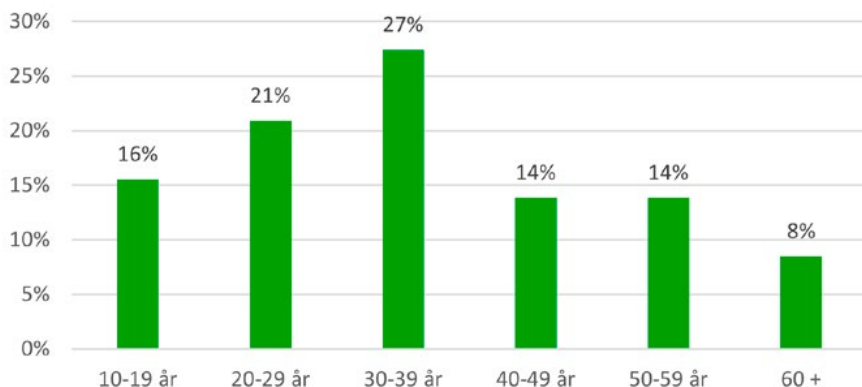

Källa: Polismyndigheten

Enligt folkhälsoenkäten *Jämlika liv* skiljer sig utsattheten för hot åt mellan olika socioekonomiska typområden i Umeå. Boende i typområde 4 uppger sig varit utsatta för hot om våld i betydligt större utsträckning än exempelvis boende i typområde 5. För att jämföra typområden med stadsdelar i Umeå, [se bilaga 3](#).

Figur 56. Har du blivit utsatt för hot om våld så att du blev rädd under de senaste 12 månaderna?

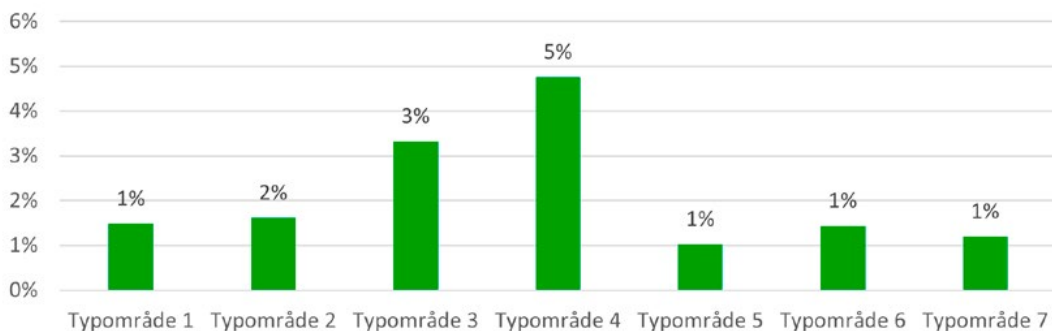

Källa: Umeå kommun, Jämlika liv 2020

c. Hot och trakasserier bland unga

I Skolundersökningen om brott från 2021 anger 11 procent av eleverna nationellt att de utsatts för hot det senaste året (10 procent för killarna, 12 procent för tjejerna). Var tredje kille, och två av fem tjejer har utsatts upprepade gånger.

Data för Umeå finns att hitta i rapporten *Unga 22*. Där framkommer att 24 procent av killarna och 33 procent av tjejerna under de senaste sex månaderna hade blivit utsatta för hot, utfrysning eller trakasserier. Eftersom frågan i Umeå kommuns *Unga*-undersökning är formulerad annorlunda, och täcker in ett vidare spann av utsatthet, är det inte konstigt att siffrorna för Umeå är högre än vad som uppmätts i den nationella skolundersökningen om brott.

I Unga 22 uppgav 8 procent av tjejerna och 19 procent av killarna också att de någon gång blivit utsatta för hot, trakasserier eller utfrysning på grund av sitt utseende eller sin personlighet. 8 procent av tjejerna och 13 procent av killarna upplevde att de blivit utsatta på grund av sin sexuella läggning.

Figur 57. Utsatt för hot, utfrysning eller trakasserier på skolan eller på fritiden de senaste 6 månaderna, andelar

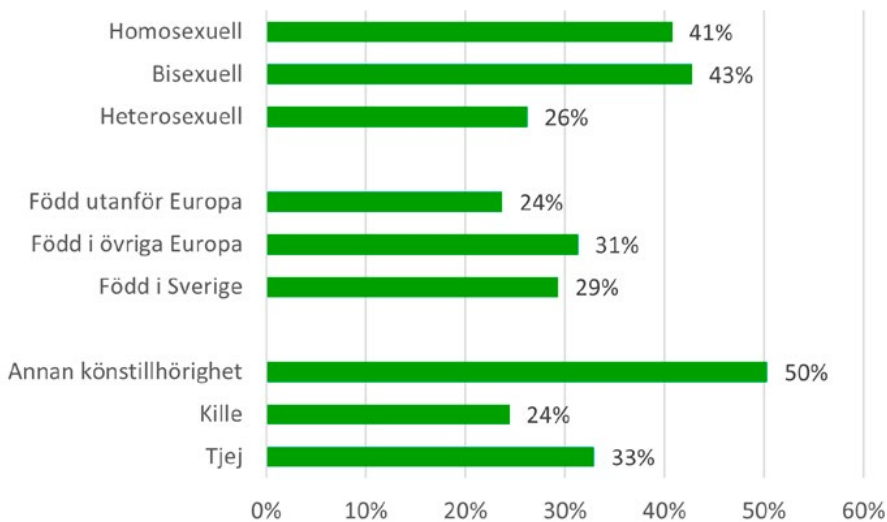

Källa: Umeå kommun, Unga 2022

Även om unga födda utanför Sverige inte själva anger en högre utsatthet var det fler utlandsfödda än svenskfödda som blivit utsatta regelbundet (flera gånger i veckan eller en gång i veckan).

Den vanligaste platsen att bli utsatt på var skolan (70 procent av tjejerna och 65 procent av killarna). Den näst vanligaste platsen var på nätet eller i sociala medier (30 procent av tjejerna och 37 procent av killarna).

Figur 58. Har du blivit utsatt för hot, utfrysning eller trakasserier på skolan eller på fritiden? Var hände det? Uppdelat efter tjejer och killar

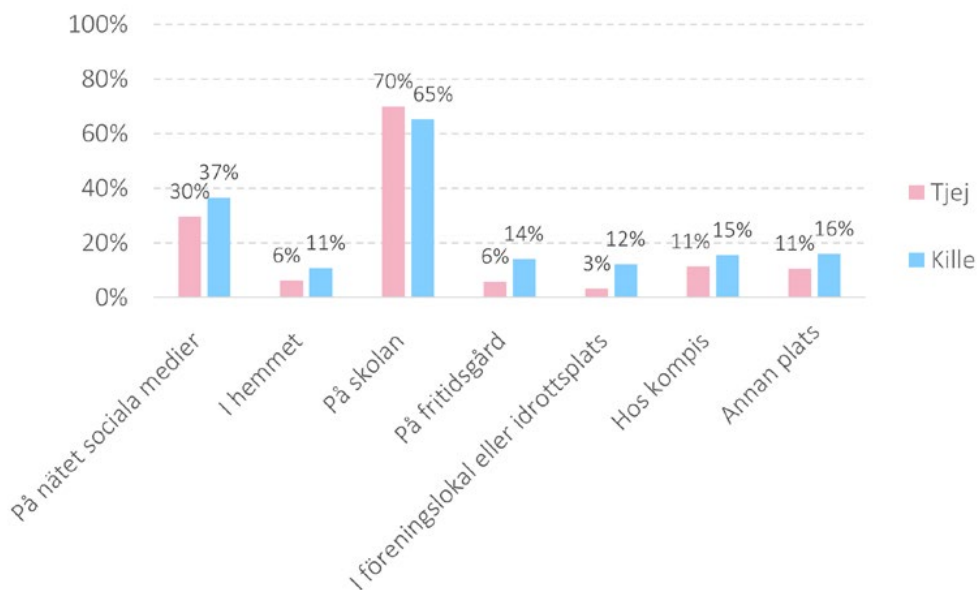

Källa: Umeå kommun, Unga 2022

Bilden av skolan som en plats där det förekommer hot och trakasserier framkommer inte enbart från de här siffrorna, men också från antalet Stella-anmälningar rörande hot och angrepp mot lärare i skolan, något som Västerbottens-Kuriren synliggjort i en granskning under 2024 (Klingberg och Uddström 2024).

Djupdykningen i statistik gällande våldsbrott i Umeå visar att Umeå inom många områden ligger lägre än riksgenomsnittet när det gäller antal anmälda brott, men att kommunen sticker ut när det gäller sexualbrott – om det nu beror på värre problematik eller högre anmälningsbenägenhet går inte att fastställa, utan ett svar på den frågan kräver en djupare analys. Genomgången visar också på behov av ett förstärkt förebyggande arbete inom områden som våld i nära relation, våld mot och mellan barn, samt våld mot barn som sker på digitala arenor.



4. Egendomsbrott

I det förra kapitlet fokuserade vi på de brott som påverkar människors fysiska och psykiska integritet. I det här avsnittet samlar vi de brott som inte främst riktar in sig på människor, utan på deras egendom.

A. Tillgreppsbrott

a. Vad menas med tillgreppsbrott?

Med tillgreppsbrott avses brott där någon avsiktligt och utan lov tar något som tillhör någon annan. Exempel på brott som faller i den kategorin är stöld, inbrott eller rån. Däremot ingår inte förskingring eller bedrägerier, eftersom den utsatte då lurats att självant lämna över sin egendom.

Skillnaden mellan stöld och rån är att en förövare i det sistnämnda fallet använder sig av hot eller våld för att tvinga till sig ett föremål. När det gäller stöld särskiljs brotten ringa stöld – på under 1250 kronor, det som förut kallades snatteri – och grov stöld, som har ett högre straffvärde. Stölder anses som grova, om det rör mycket värdefulla objekt (över fem prisbasbelopp), om de inneburit att någon gör intrång i en bostad, tar något personer har på sig (fickstöld), har varit beväpnad eller om tillvägagångssättet varit särskilt hänsynslöst (exempelvis riktats mot särskilt utsatta personer, som äldre eller funktionsnedsatta).

b. Omfattning och utveckling

I. LÄGET NATIONELLT

Den långsiktiga trenden är sjunkande när det gäller tillgreppsbrott.

Minskningen av tillgreppsbrotten speglar en långsiktig samhällelig förändring i våra levnads- och konsumtionsmönster. Vi spenderar alltmer tid på nätet och i sociala medier, vilket också innebär att många inköp flyttat över till e-handel. Det skapar nya möjligheter för den organiserade brottsligheten att i stället för stöld eller rån rikta in sig på mer lukrativa brott som bedrägerier. En utveckling som också påskyndats av bättre säkerhetssystem exempelvis i bilar, som också gjort stölder svårare.

Även om utvecklingen överlag går mot färre tillgreppsbrott sker ibland stora ökningar kopplade till specifika objekt, som elcyklar eller bilkatalysatorer. Det innebär i regel att vissa kriminella hittat en lukrativ nisch där upptäcktsrisken är låg och möjligheterna till snabb vinst goda.

II. LÄGET I UMEÅ

I Umeå har trenden länge följt samma mönster som riket, med ett sjunkande antal tillgreppsbrott över tid. Däremot har nedgången inte varit lika snabb som för riket, vilket innebär att skillnaden mellan Umeå och riket minskat över tid. Dessutom framkommer en uppgång i antalet tillgreppsbrott mellan 2021 och 2023 i Umeå.

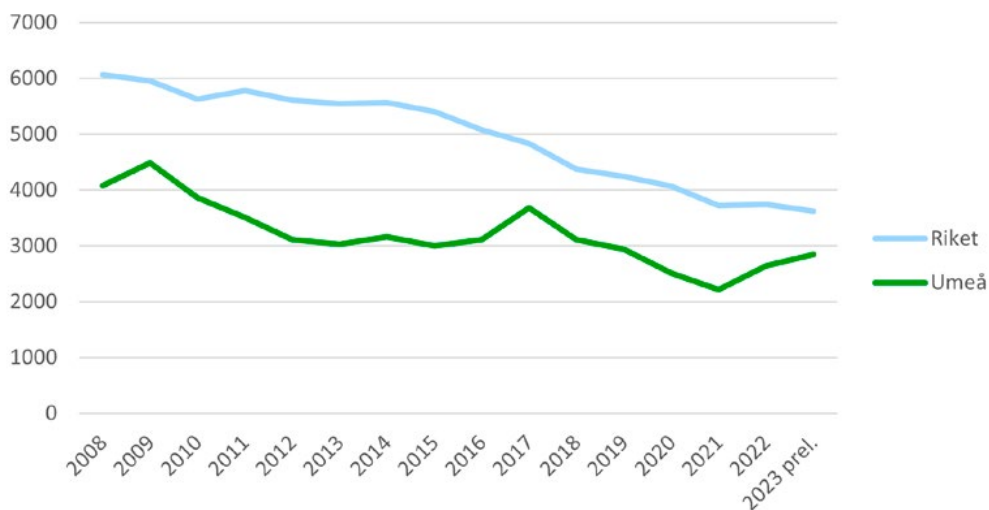
Figur 59. Tillgrepsbrott, uppdelat efter Umeå och riket, antal anmälda brott per 100 000 invånare

Tillgrepsbrott består av brottskategorierna stöld, rån och inbrott

Källa: Brå

Det finns ett tydligt säsongsrelaterat mönster på tillgrepsbrotten, såväl nationellt som i Umeå. Färre fall av stöld och rån anmäls under vintermånaderna.

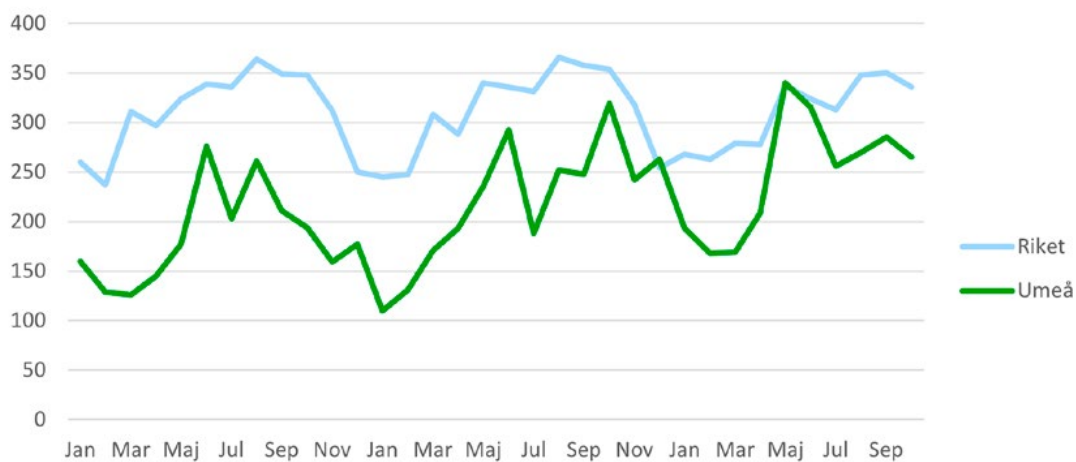
Figur 60. Tillgrepsbrott per månad 2021–2023, uppdelat efter Umeå och riket, antal anmälda brott per 100 000 invånare

Tillgrepsbrott består av brottskategorierna stöld, rån och inbrott

Källa: Brå

c. Stöld

I. STÖLD FRÅN BUTIKER OCH ANDRA VERKSAMHETER

En närmare analys av vilka sorters stölder det är som sker i Umeå visar att den kategorin med flest anmälda brott är stölder från butiker (det som brukade kallas snatteri).

Figur 61. Stöld i Umeå uppdelat efter olika brottskategorier, antal anmälda brott per 100 000 invånare

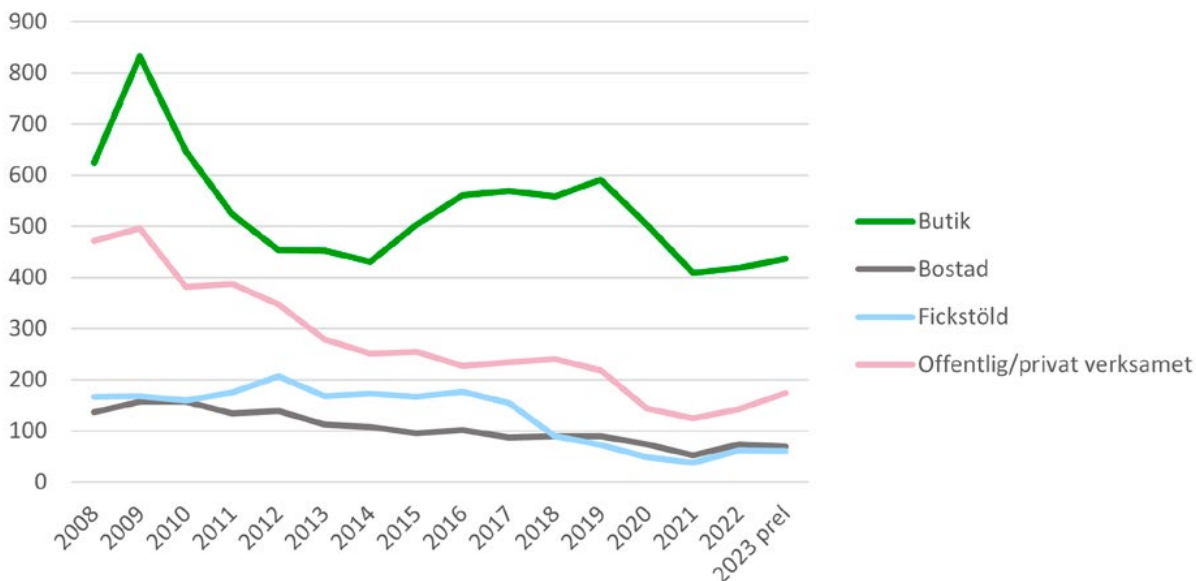

Källa: Brå

Polisens data visar en ökning av antalet butikstölder sedan 2021. Den uppgången kan mycket väl spegla ett ökat antal snatterier. De senaste årens inflation har enligt vissa handlare lett till ökade butikstölder och mer "osynligt svinn" i verksamheten. Samtidigt måste statistik över den här sortens stölder tolkas med stor försiktighet, eftersom antalet stölder som anmäls också beror på butikernas kontrollåtgärder. Stärks kontrollen ökar inte sällan antalet anmälda brott.

Ökningen av antalet stölder kan också vara större än diagrammet visar, eftersom anmälningsbenägenheten hos handlare är låg och sjunkande. Enligt nationell statistik från organisationen Företagarna har andelen företagare som någon gång avstått från att polisanmäla brott ökat de senaste åren, från 42 procent 2017 till 70 procent 2022 (Företagarna 2022). Anledningen är att anmälan tar tid, och upplevs sällan leda till domar.

Den näst vanligaste kategorin av stöld i Umeå är stöld från offentlig/privat verksamhet (exempelvis skolor, idrottsanläggningar, kyrkor osv). Sist kommer bostadsstölder och fickstölder. De sista har, från att ha peakat 2012, minskat så pass att de nu ligger under nivån på stölderna från bostäder.

II. STÖLD AV FORDON

Nationell statistik över anmälda brott visar på en stadigt sjunkande trend när det gäller bilstölder. Minskningen av antalet biltillgrepp kan relateras till tekniska förändringar som bättre säkerhetssystem i nyare fordon. Det i sin tur har inneburit att kriminella i stället riktar in sig på att stjäla vissa komponenter, exempelvis extraljus eller katalysatorer. I samband med att efterfrågan på ädelmetaller ökat på grund av elektrifieringen har organiserade stöldligor riktat in sig på snabba katalysatorstölder, i synnerhet från äldre bilmodeller där katalysatorerna innehåller en högre andel ädelmetaller. Oftast sker många brott i tät följd. För mer information, se Sveriges Radios serie De gränslösa stöldligorna (Sveriges Radio 2021).

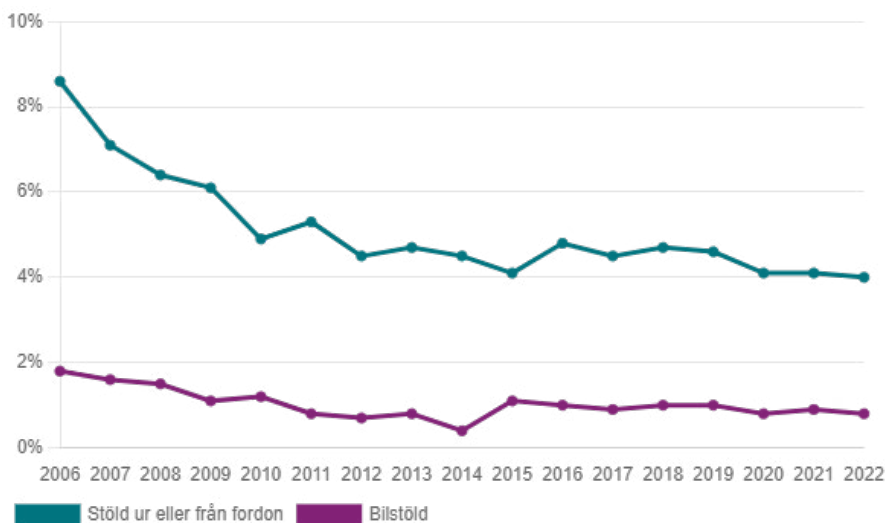
Figur 62. Anmälda bilbrott i riket, antal

Källa: Brå

Stölderna av motordrivna fordon i Umeå har präglats av en större variation år till år jämfört med riket. Exempelvis ökade stölderna kraftigt mellan 2013–2017, för att sedan sjunka på nytt fram till 2022. Under 2023 ser vi en viss ökning av bil- och mopedstölder.

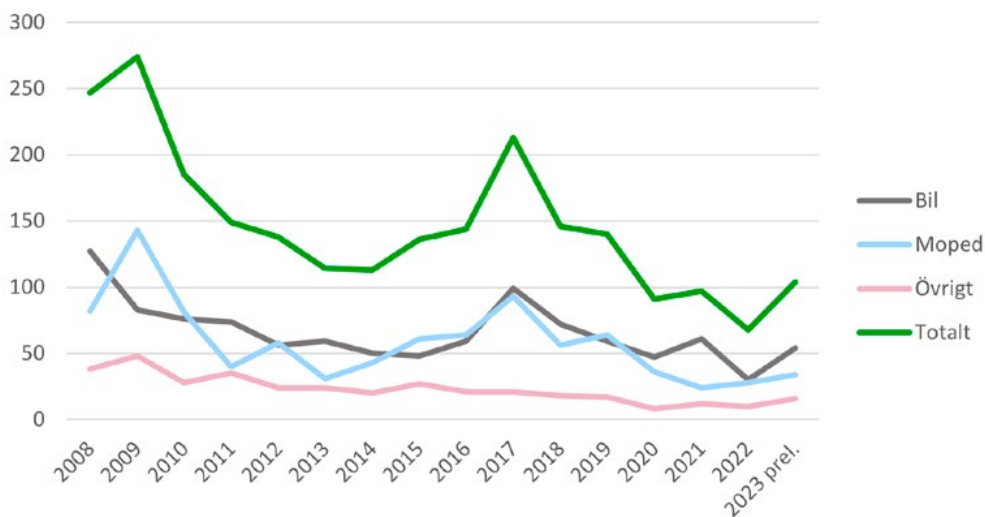
Figur 63. Tillgrepp av motordrivna fordon i Umeå, antal anmälda brott per 100 000 invånare

Källa: Brå

När det gäller stölder ur eller från fordon i Umeå har de varierat mycket under perioden 2013–2022. Även här märks en tydlig topp 2017, följt av en nedgång och en ny, mindre uppgång efter pandemin.

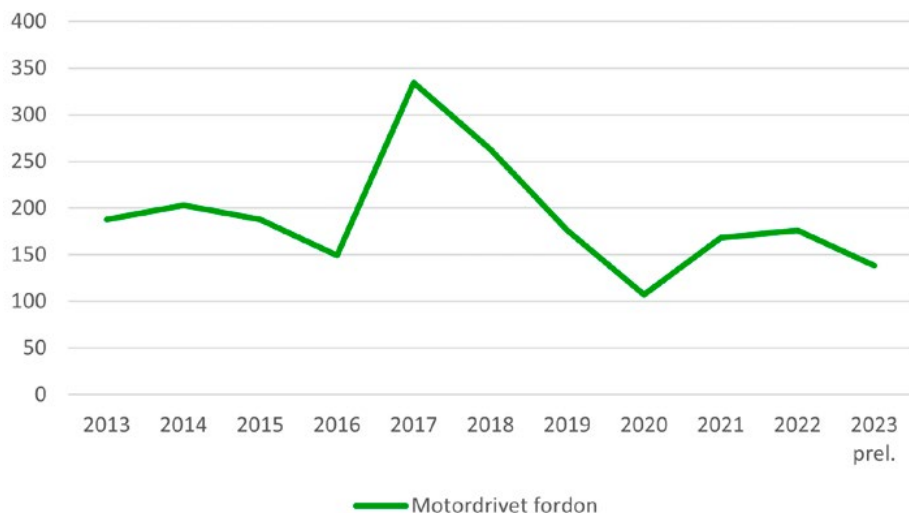
Figur 64. Stöld ur motordrivet fordon i Umeå, antal anmälda brott per 100 000 invånare

Källa: Brå

De större variationerna i antalet anmälda brott i Umeå, jämfört med riket, kan bero på att det låga antalet stölder i Umeå kraftigare påverkas av ett fåtal aktiva tjuvar som upprepar samma brott många gånger – exempelvis rutinemässigt stjälar extraljus eller stjälar ett stort antal katalysatorer på kort tid.

Katalysatorstölder har varit ett tilltagande problem i norra Sverige de senaste åren. Det är sällan enstaka stölder utan tjuvar riktar ofta in sig på många fordon i följd, och förflyttar sig inte sällan från en kommun till en annan. En sådan stöldserie längst Norrlandskusten ägde rum i januari 2024 (Liikamaa 2024.)

När det gäller icke motordrivna fordon är cykelstölder det vanligaste brottet. Cykelstölder är en brottskategori där Umeå skiljer sig ganska tydligt från riket, på två sätt. Dels är antalet anmälda brott per 100 000 högre i Umeå, dels har antalet anmälda brott per 100 000 invånare inte minskat sedan 2020.

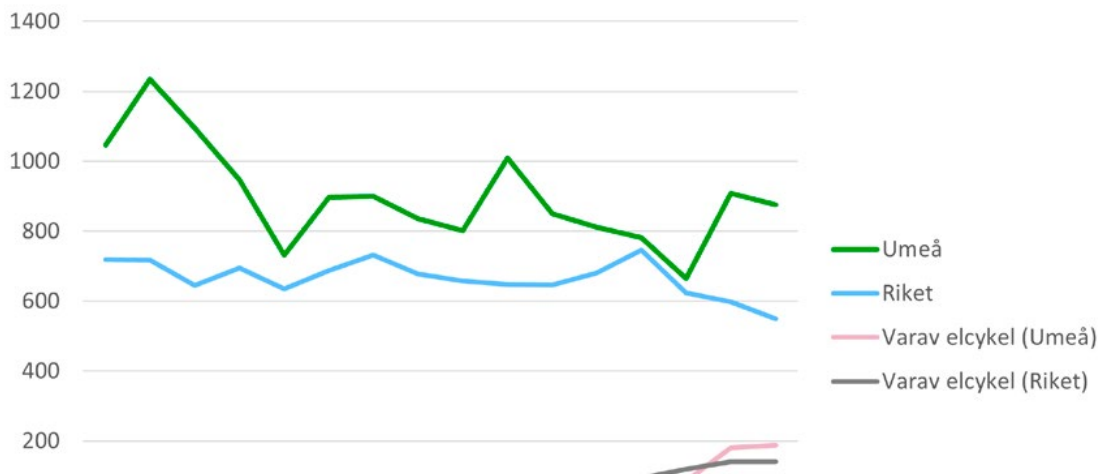
Figur 65. Cykelstölder uppdelat efter Umeå och riket, antal anmälda brott per 100 000 invånare

Källa: Brå

Sedan 2020 särskiljer statistiken även elcykelstölder från vanliga cykelstölder. Stöld av elcyklar (som är avsevärt dyrare) ökar nationellt jämfört med vanliga cyklar. I Umeå ökade antalet anmälda elcykelstölder 2022, och 2023 ligger de fortfarande just över riksgenomsnittet.

Nivån på cykelstölderna i Umeå jämfört med riket skulle kunna bero på att Umeå, i likhet med andra studentstäder, också har ett högre antal cyklar per invånare, och därmed en högre efterfrågan på andrahandsmarknaden. Nedan jämförs Umeå med andra cykeltäta studentstäder. Linköping och Jönköping har i likhet med riket en sjunkande trend, medan Lund liksom Umeå också har haft en ökning av antalet cykelstölder sedan 2021.

Figur 66. Cykelstölder uppdelat efter olika städer, antal anmälda brott per 100 000 invånare

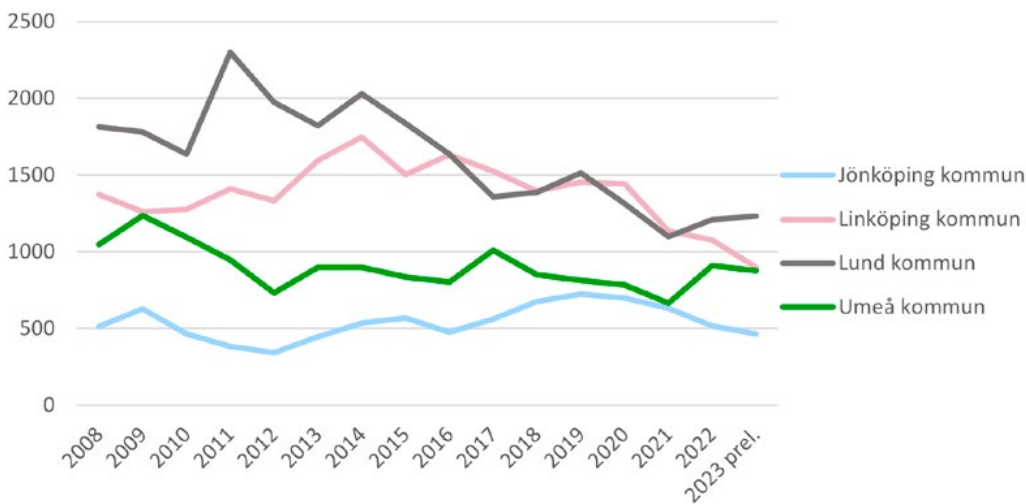

Källa: Brå

Enligt polisen drivs utvecklingen i Umeå av att ett fåtal narkotikaberoende personer upprepat stjälar cyklar och elcyklar för att finansiera sitt droganvändande. När de är häktade eller avtjänar fängelsestraff minskar antalet anmälda brott för att sedan öka när de släpps. Att förebygga brotten är svårt eftersom det handlar om en beroendeproblematik, och även när cyklar hittas hos personer tidigare dömda för cykelstöld är det svårt att bevisa att de begått brottet. I stället blir de ofta åtalade för häleri, som har ett lägre straffvärde.

Cykelstölderna i Umeå följer ett tydligt säsongsbetonat mönster. De ökar kraftigt under maj-juni, ligger på en hög nivå under sommarmånaderna, och minskar sedan under hösten. Brottaktiviteten är som lägst under december-februari, då vädret är kallare och efterfrågan på cyklar lägre.

Figur 67. Cykelstölder i Umeå 2021–2023 per månad, antal anmälda brott per 100 000 invånare

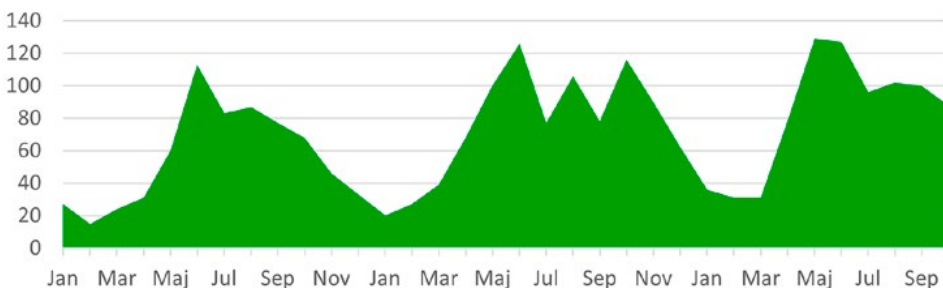

Källa: Brå

Även det rumsliga mönstret för cykelstölder är mycket tydligt. Epicentrum för anmälda stölder är centrum, följt av ett tydligt stråk österut upp mot sjukhusområdet och Ålidhem. Det stråket motsvarar också områden där många rör sig med cykel.

Kartan nedan jämför också cykelstölderna (till vänster på kartan) med förrådsinbrotten, ett annat återkommande problem. Jämförelsen visar tydligt hur mycket vanligare cykelstölderna är (därav den mörkare färgen)

Karta 3. Värmebild över anmälda cykelstölder och förrådsinbrott i Umeå kommun, 2023

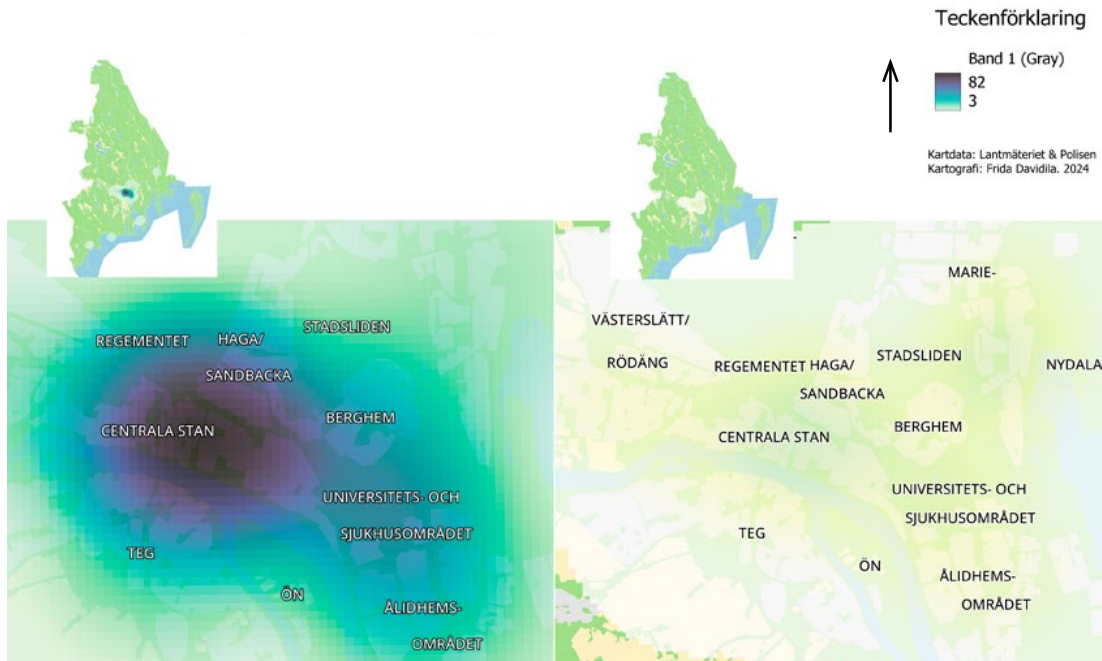

Sett till hela kommunen är cykelstölder så gott som obefintliga på landsbygden, där tätheten på offentligt parkerade cyklar är mycket lägre.

d. Rån

Nationellt har antalet anmälda rån minskat sedan 2019. Minskningen drivs främst av ett minskat antal rån mot män (som alltid vara mer utsatta för rån). I Umeå sjönk antalet anmälda rån ordentligt 2009–2013, men har sen dess varierat kring 20 rån per 100 000 invånare.

Figur 68. Rån, uppdelat efter Umeå och Riket, antal anmälda brott per 100 000 invånare



Källa: Brå

Såväl i Umeå som nationellt är antalet minderåriga överrepresenterade bland de som utsätts för rån, om man tar hänsyn till den andel de utgör av den totala befolkningen.

Figur 69. Målsägande utsatta för personrån i Umeå 2019–2022, uppdelat efter olika grupper, andelar

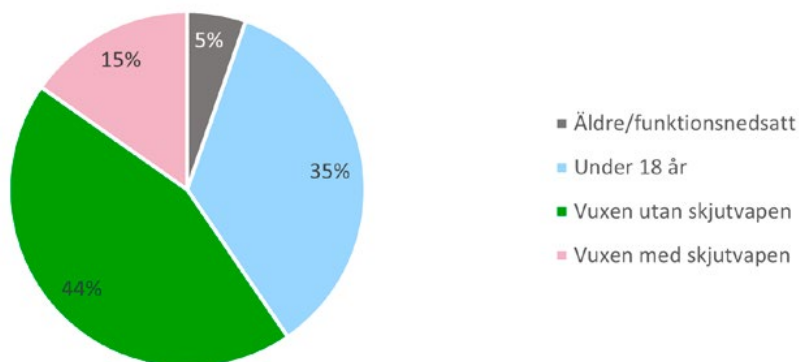

Källa: Polismyndigheten

Figur 70. Personrån i Umeå, totalt och efter ålder, antal anmälda brott per 100 000 invånare

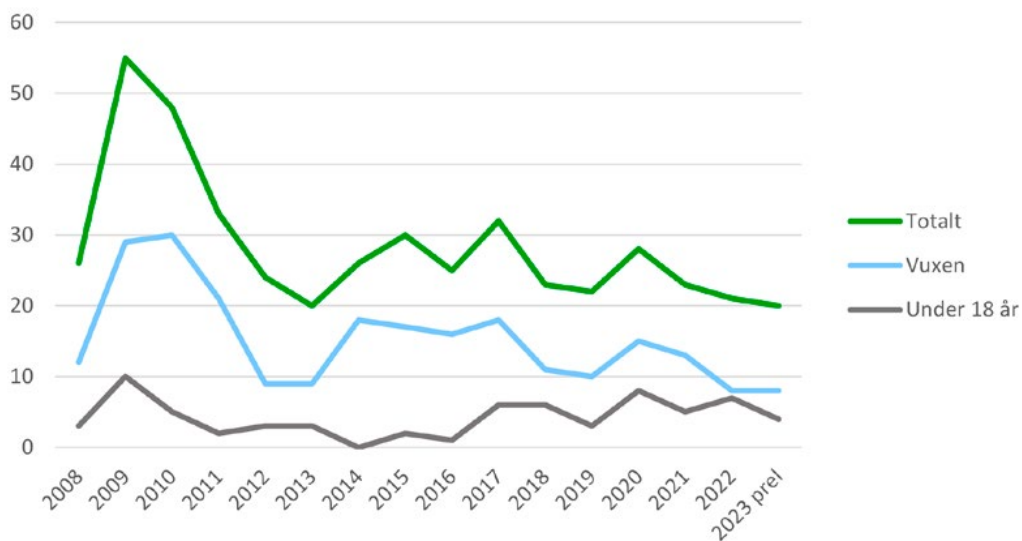

I totalt ingår även exempelvis butiksrån, inte bara personrån.

Källa: Brå

Nationellt har unga under 25 år länge varit mer utsatta för rån än äldre åldersgrupper, men skillnaderna har ökat de senaste åren. De drivs enligt en rapport från Brå av ett större antal rån mellan ungdomar, främst av killar mot killar (Brå 2021d).

Statistik över misstänkta för rån i Umeå under de senaste åren visar att 46 procent av de som misstänktes för rån var 19 eller yngre. 92 procent av de som misstänktes för rån under de åren var pojkar eller män.

Figur 71. Misstänkta för personrån i Umeå 2019–2022, uppdelat efter ålder, andelar

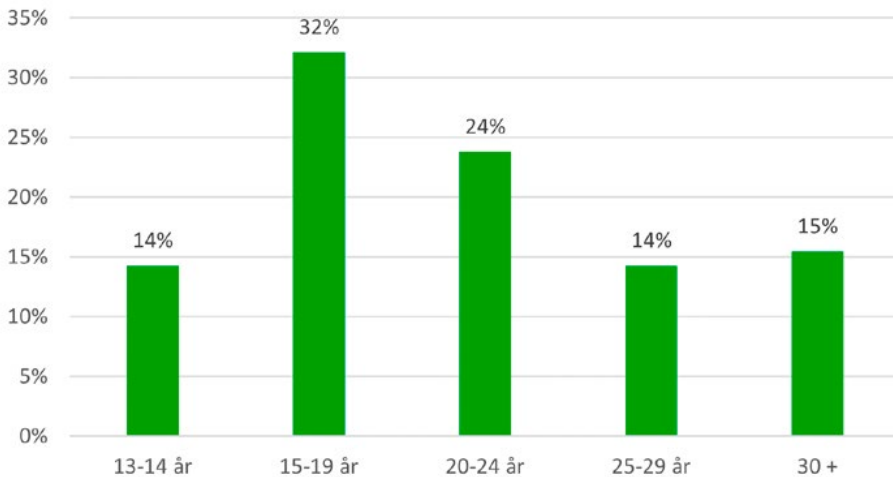

I de fall det finns en misstänkt gärningsperson registrerad

Källa: Polismyndigheten

Figur 72. Misstänkta för personrån i Umeå 2019-2022, uppdelat efter män och kvinnor, andelar

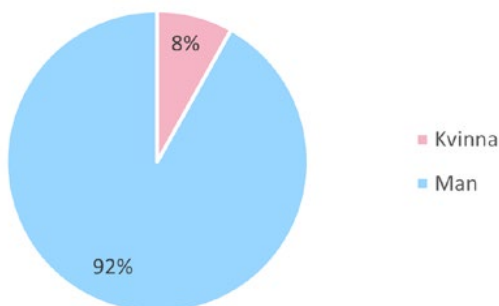

I de fall det finns en gärningsperson registrerad

Källa: Polismyndigheten

e. Inbrott

Nationellt har antalet inbrott sjunkit med 48 procent de senaste tio åren. När det gäller inbrott i bostäder har villainbrott länge varit mer vanligt förekommande än lägenhetsinbrott, men det kan vara på väg att ändras – gapet i antal anmälda brott minskar, och i Nationella trygghetsundersökningen (NTU) gick utsattheten för inbrott bland boende i flerfamiljshus om utsattheten för de som bodde i villa 2017, och har sen dess legat på en högre nivå.

Antalet anmälda inbrott i Umeå låg på sin lägsta nivå 2021, men har sen dess ökat. Här skiljer sig alltså Umeås trend från riket.

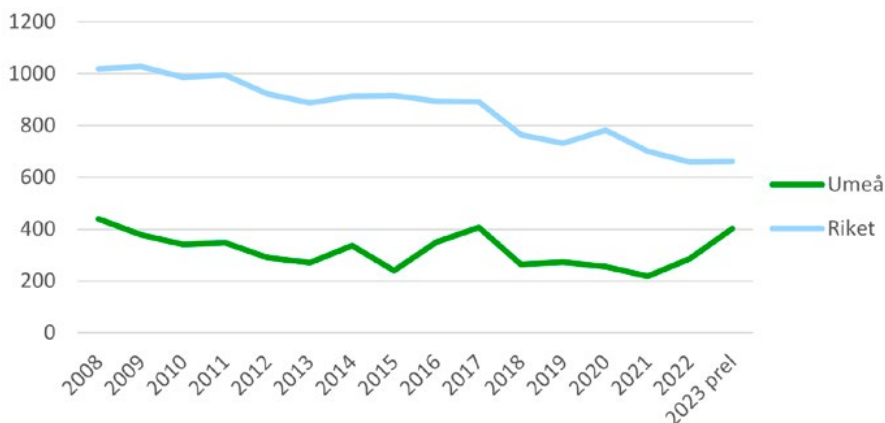
Figur 73. Inbrott uppdelat efter Umeå och riket, anta anmälda brott per 100 000 invånare

Källa Brå

Ökningen i antalet anmälda inbrott gäller för såväl bostäder som anmälda inbrott i offentlig och privat verksamhet.

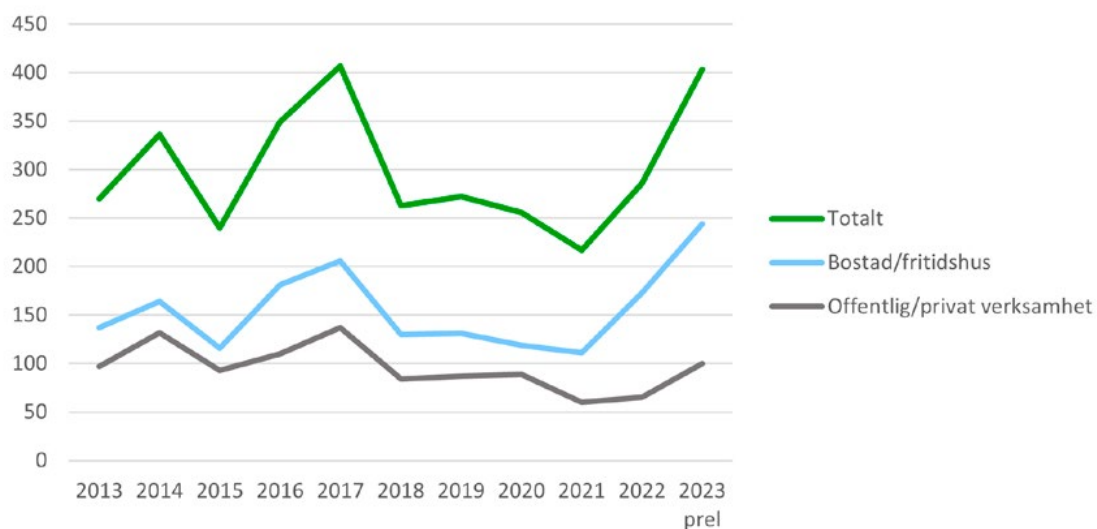
Figur 74. Inbrott i Umeå, uppdelat efter bostad och offentlig verksamhet, antal anmälda brott per 100 000 invånare

Källa Brå

Det är svårt att fastställa exakt vad som driver de stora variationerna av antalet inbrott i Umeå, men en förklaring kan vara att inbrotten är starkt kopplade till ett fåtal individer eller ligor vars aktivitet påverkar totalen.

Vad gäller inbrotten i bostadshus är det tydligt att de till stor del består av inbrott i förrådsutrymmen, som är belägna i källare eller vindsutrymmen (se diagram nedan).

Figur 75. Inbrott i bostadshus Umeå, uppdelat efter bostadstyp och källare/vindsförråd, antal anmälda brott per 100 000 invånare

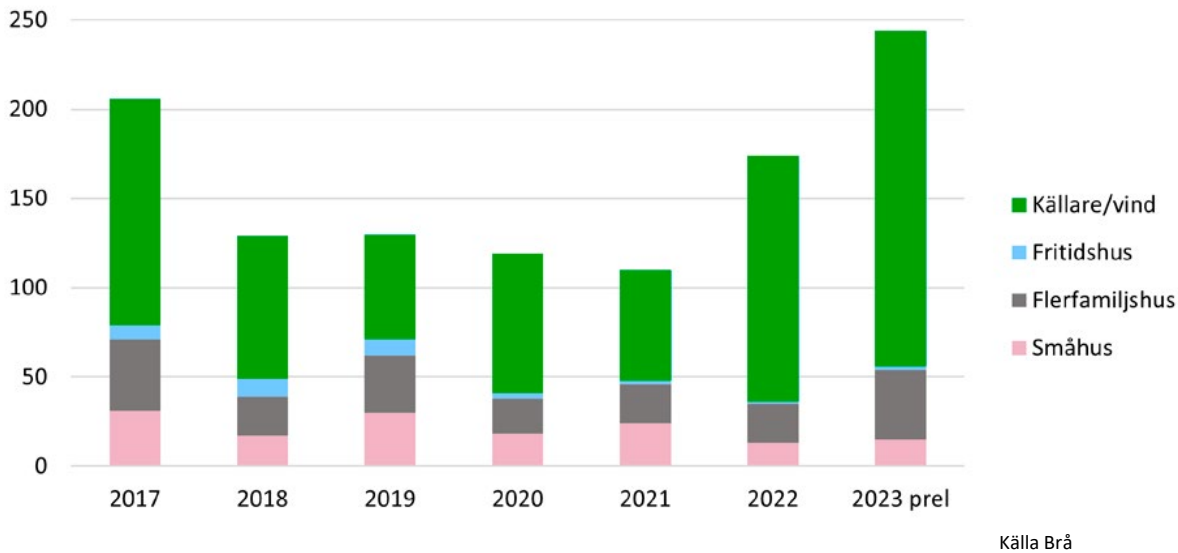

Källa Brå

Under 2022–2023 har det förekommit vågor av förrådsinbrott i Umeå, oftast kopplade till vissa kända personer. I likhet med cykelstöldrarna handlar det om en beroenderelaterad kriminalitet. Det handlar om ett fåtal individer som begår många brott när de är på fri fot. Om de häktas minskar sedan antalet inbrott i förrådsutrymmen.

Ser man på inbrott i bostäder framstår det från diagrammet ovan att fler inbrott verkar ha skett i flerfamiljshus än i småhus. Enligt polisen kan dock statistiken över lägenhetsinbrott i Umeå påverkas av försäkringsbedrägerier. I flera fall misstänker polisen att fall där enstaka värdefulla objekt försvunnit från lägenhet utan någon tydlig åverkan på dörrar eller fönster inte egentligen är inbrott, utan försök att felaktigt få ut ersättning från försäkringsbolag. Det finns också ett antal fall av lägenhetsinbrott som har sin grund i konflikter mellan aktörer i den kriminella miljön.

Inbrott i småhus handlar till stor del om en annan sorts kriminalitet, mer organiserad och med koppling till utländska ligor. Sådana reser ofta in ett antal veckor, och begår ett stort antal inbrott i tät följd. Ofta förflyttar de sig i stråk, exempelvis upp längst norrlandskusten. Samhällen som drabbas ligger inte sällan nära E4. Fallen kan kopplas till varandra på grund av väldigt liknande tillvägagångssätt. Under 2023 begicks exempelvis en serie villainbrott där gärningspersonerna tog sig in i hus genom att montera ner fönster på husens skymda baksidor. När en sådan liga åker fast eller slutar vara aktiv (exempelvis för att de inte har rätt att uppehålla sig i Sverige) blir antalet anmälda brott mindre.

Karta 4. Värmebild över anmälda förrådsinbrott (från källare och vind) i Umeå tätort, 2023

Teckenförklaring

Stölder genom inbrott från källare och vind, 2023

Band 1 (Gray)



Kartdata: Lantmäteriet, Polisen. Kartografi: Frida Davidila, 2024

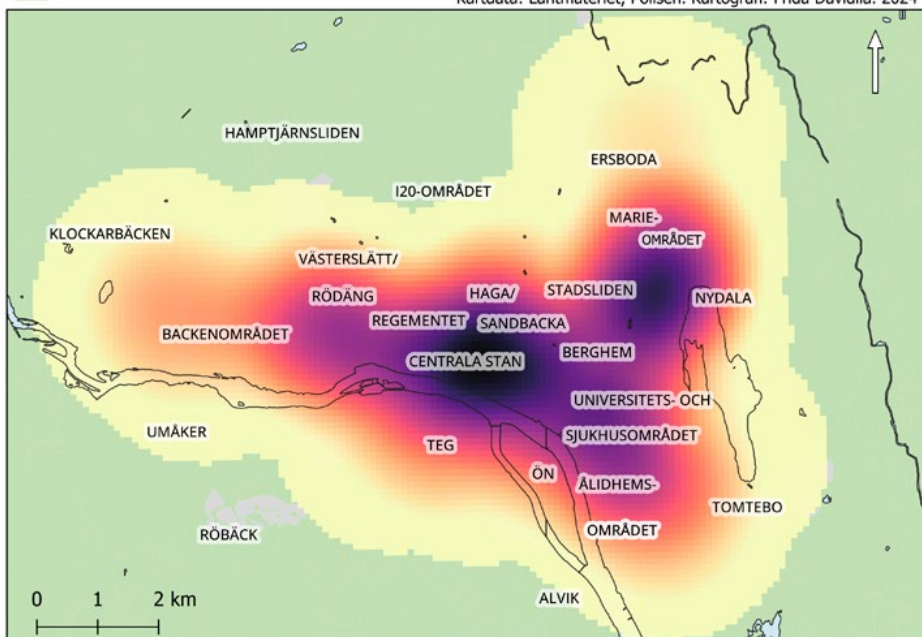

Angående var i kommunen inbrotten sker syns en tydlig skillnad från annan brottslighet – även om det sker många inbrott i centrum är brottsligheten betydligt mer utspridd än för övriga brott. Vilket också är logiskt med tanke på att byggnader inte är förflyttningsbara. För att komma åt dem krävs en förflyttning av de kriminella. Kartan bekräftar bilden av att merparten av inbrotten sker i Umeå tätort. Däremot uppvisar den rumsliga distributionen på brotten ett lite annorlunda mönster än annan brottslighet, eftersom fallen är mer utspridda, centrum dominans något mindre massiv, och Mariehem verkligen står ut som sekundärt epicentrum.

När det gäller inbrott som drabbar företag framkommer det att de allra flesta inte sker i kontorsbyggnader utan från industrier, verkstäder eller byggarbetsplatser.

Figur 76. Inbrott i Umeå, efter offentlig och privat verksamhet, antal anmälda brott per 100 000 invånare

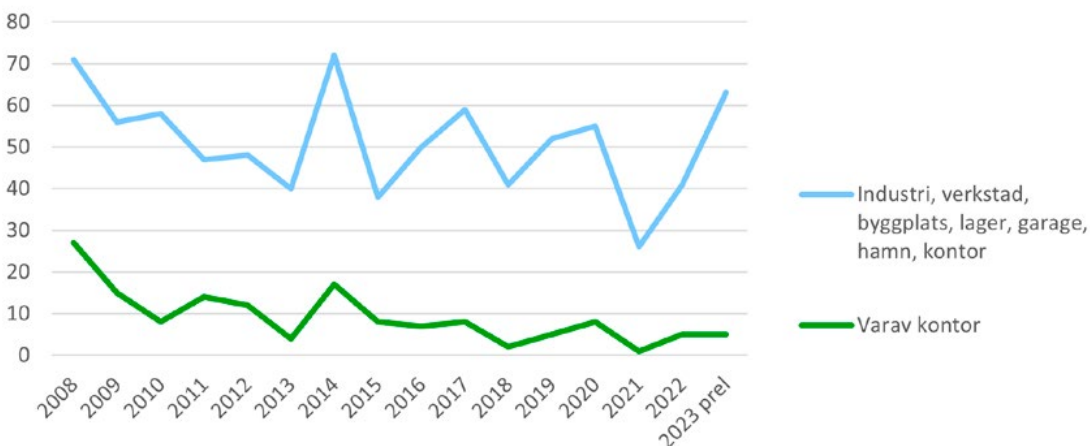

Källa Brå

Det rör sig om en annan typ av kriminell aktivitet än förrådsinbrotten. Merparten av de kriminella som riktar in sig på företagsinbrott är inte från Umeå utan inreasta, ofta från utlandet. De kartlägger förekomsten av byggarbetsplatser eller containrar, för att sedan på ett snabbt och välplanerat sätt stjäla material eller verktyg för stora värden. De utför ofta serier av stölder, under några veckor, för att sedan resa ut ur landet. Den skarpa nedgången av den här typen av inbrott under pandemin kan förklaras av att flera gränsövergångar i Europa plötsligt stängde, vilket gjorde stöldresor svårare att genomföra. När gränsövergångarna underlätades igen 2022 ökade inbrotten.

B. Bedrägerier

a. Vad menas med bedrägerier?

För att en handling ska betraktas som bedrägeri är intentionen central. Bedrägerier förutsätter att någon uppsåtligt valt att vilsleda en annan person eller organisation, för att påverka deras beslut och leda till ett utfall som gynnar bedragaren och missgynnar offret. Skillnaden mellan stöld och bedrägeri är att offret initialt godkände att lämna över sin egendom.

Bedrägeri kan ta många olika former. Några av de vanligaste på senare tid har varit:

- **Kortbedrägerier** – bedragaren använder någon annans bankkort eller kortuppgifter för att ta ut kontanter eller genomföra ett köp. Kortuppgifter kan ha samlats in genom skimning, där en avläsare fångar upp uppgifterna till kontaktlösa kort. En annan vanlig metod är nätfiske eller phishing, där bedragaren lurar personer att lämna över kortuppgifter genom social manipulation, exempelvis bluffmail.
- **Fakturabedrägeri** – bedragaren skickar en faktura för en vara eller tjänst som offret inte har beställt, en så kallad bluffaktura. Den här sortens bedrägerier riktar ofta in sig på företag.
- **Befogenhetsbedrägeri** – bedragaren kontaktar ett företag eller en person och utgör sig för att ha befogenheter för att få åtkomst till uppgifter eller styra en transaktion. Exempelvis kan bedragaren låtsas arbeta på en bank eller en myndighet, eller utge sig för att vara chef i organisationen bedragaren riktar in sig på (så kallade VD-bedrägerier).
- **Identitetsbedrägeri** – genom att komma över offrets personliga uppgifter ansöker bedragaren om ett lån eller köper en vara eller tjänst i offrets namn.
- **Telefonbedrägerier** – bedragaren ringer upp offret, utgör sig för att ringa från en myndighet, företag eller annan organisation, och försöker övertyga personen att föra över pengar eller att lämna över personliga uppgifter (exempelvis bank-id). Också känt som samtalsfiske.
- **Investeringsbedrägeri** – bedragaren övertygar offret att göra en investering som gynnar bedragaren, genom att ge en vilsledande bild av värdet eller avkastningen. Exempelvis kryptobedrägerier som OneCoin.
- **Bedrägeri genom social manipulation** – bedragaren tar kontakt med offret och skapar en förtrolig relation för att så småningom övertyga hen att föra över pengar eller fatta ett annat beslut som gynnar bedragaren. Befogenhetsbedrägerier är den vanligaste varianten, och drabbar främst äldre. Bedragaren utger sig för att vara från Polisen, banken eller sjukvården för att på så sätt lura till sig uppgifter för att komma åt bankkonton. En annan mer nischad variant är romansbedrägerier, där bedragaren startar en kärleksrelation med offret, fysiskt eller på distans.
- **Annonsbedrägeri** – bedragaren utger sig för att sälja eller hyra en vara eller tjänst som antingen inte finns, eller som efter transaktionen visar sig ha varit en helt annan än köparen förväntat sig. Omvänt kan bedragaren uttrycka intresse för att köpa en vara, för att sedan inte betala.

b. Omfattning och utveckling

I. LÄGET NATIONELLT

I takt med att samhället digitaliserats och kontantanvändandet minskat har även brotten förändrats. Rån mot värdetransporter har exempelvis minskat medan antalet bedrägerier har ökat. Bedrägerier begås ofta på distans, vinstmöjligheterna är goda och det är en förhållandevis riskfri typ av kriminalitet, inte minst eftersom upplärningsgraden är låg.

Sett över en tioårsperiod har de anmälda bedrägeribrotten nationellt ökat med 53 procent. Från att ha varit stigande mellan 2013 och 2019 minskade de anmälda bedrägerierna fram till 2022. Preliminärdata från 2023 pekar på en kraftig uppgång det senaste året (+ 22 procent), särskilt kopplad till kortbedrägerier, som ökat med 44 procent sen 2022 och bedrägeri genom social manipulation, som ökat med 36 procent.

Just den sistnämnda kategorin av bedrägerier beskrivs som särskilt problematiska i Brås senaste rapport om bedrägerier (Brå 2023h). De innebär ofta stora ekonomiska förluster för brottsoffren, och leder till starka känslor av skam och skuld hos de drabbade. De psykiska och ekonomiska konsekvenserna blir mycket större än för andra bedrägerier, som kort- eller annonsbedrägerier, där den ekonomiska förlusten är mindre och det psykiska övergreppet inte lika smärtsamt. Äldre och personer med funktionsnedsättningar drabbas i störst utsträckning.

Enligt Nationella trygghetsundersökningen (NTU) hade 6,1 procent av de svarande i riket råkat ut för försäljningsbedrägeri 2022 (exempelvis annonsbedrägerier). Män drabbas i större utsträckning än kvinnor (6,8 procent kontra 5,6 procent), en övervikt som syns under hela mätperioden. Vad gäller utsatthet i olika åldrar är utsattheten allra störst bland åldersgruppen 34–44 år.

II. LÄGET I UMEÅ

I Umeå anmäldes 2023 drygt 800 bedrägerier. Sett till antalet anmälda bedrägerier per 100 000 invånare ligger Umeå under riksgenomsnittet.

Figur 77. Bedrägeri uppdelat efter Umeå och riket, antal anmälda brott per 100 000 invånare

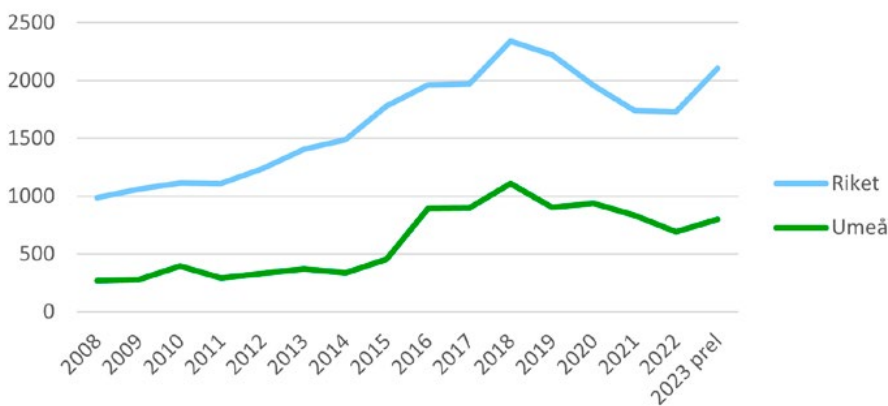

Källa Brå

Kortbedrägerierna, som tidigare utgjort den stora majoriteten av alla anmälda bedrägeribrott i Umeå har sjunkit kraftigt de senaste 5 åren. Här följer Umeås kriminalitet den nationella trenden. 2023 syns en ökning, vilken även skett nationellt, och som kan kopplas till nya metoder som utvecklats och spridits i kriminella nätverk, exempelvis för att komma runt identifiering med bank-ID och andra säkerhetsåtgärder.

Figur 78. Bedrägeri i Umeå, uppdelat efter kategori, antal anmälda brott per 100 000 invånare

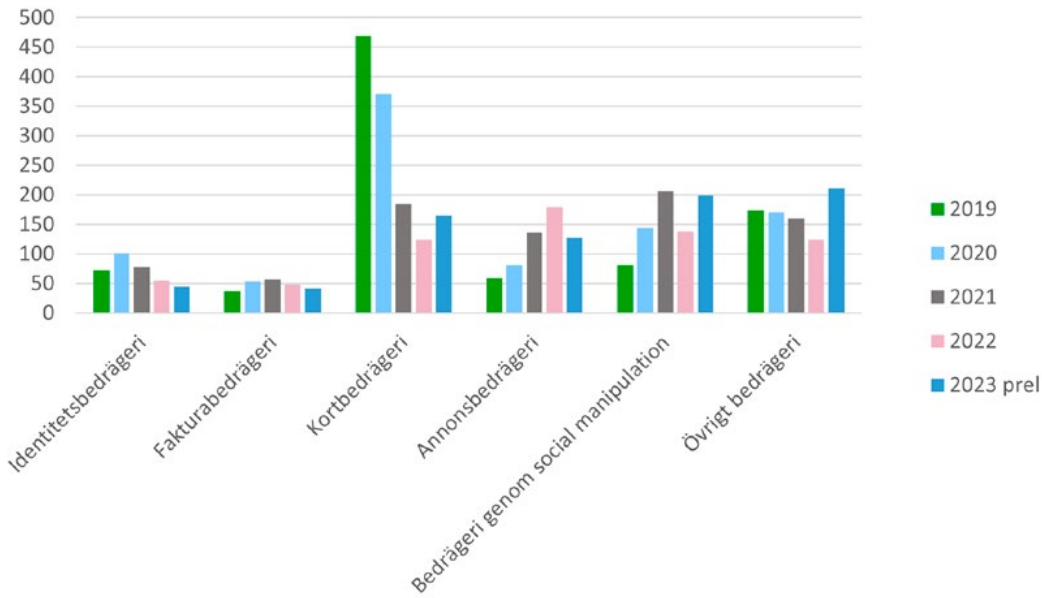

Källa Brå

Anmälda annonsbedrägerier ökade 2022 i Umeå. Bedragare har tagit sig in på informella handelsarenor som Facebook köp och sälj, där det förekommer många fejk-annonser för alla möjliga varor (båtar, cyklar, djur). Den här sortens bedrägerier underlättas av att det är socialt accepterat, när det gäller den här sortens informella transaktioner, att också be om betalning i förskott. Preliminärdata från 2023 visar dock på en viss minskning.

Eftersom e-handel nu utgör en stor del av vår konsumtion innebär det att personer i Umeå också utsätts av bedragare från andra delar av landet eller andra länder. Det kan vara varor som aldrig skickas eller annonser som är medvetet vilseledande och där varan inte motsvarar kundens förväntningar. Exempelvis visar en granskning från SVT att konsumenter vilseleds av bluffsajter som säljer billiga kopior eller miniatyrkopior på populära produkter (Berglund 2023).

Vem utsätts då för bedrägerier i Umeå? Det finns en föreställning att bedrägerier främst drabbar äldre, men statistiken visar att 45 procent av de som drabbas är under 40 år, kontra 33 procent för kategorin 60+.

Figur 79. Målsägande i Umeå utsatta för bedrägeri 2023, uppdelat efter ålder, andelar

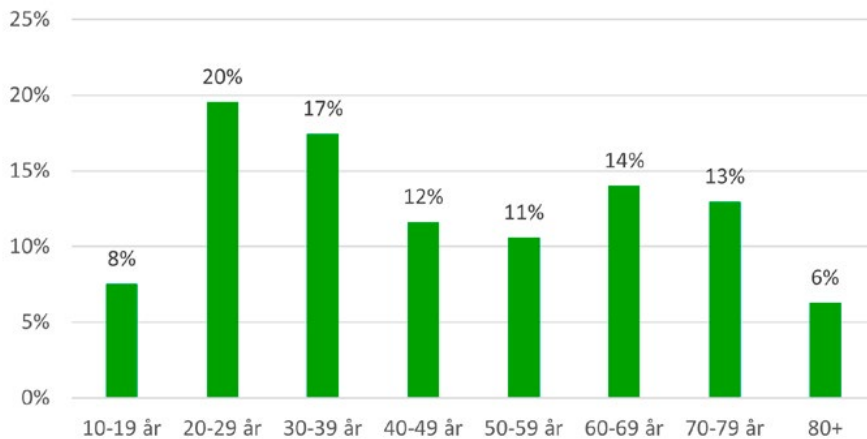

Källa: Polismyndigheten

Men det är viktigt att beakta två saker: dels att bedrägerier utgör en mycket större andel av de brott som äldre utsätts för, dels att den äldre befolkningen är måltavla för de mest ekonomiskt kostsamma formerna av bedrägeri, främst bedrägeri genom social manipulation, som kan leda till stora förluster för den som luras.

Figur 80. Målsägande utsatta för bedrägeri i Umeå 2023, uppdelat efter brottskategori och ålder, andelar

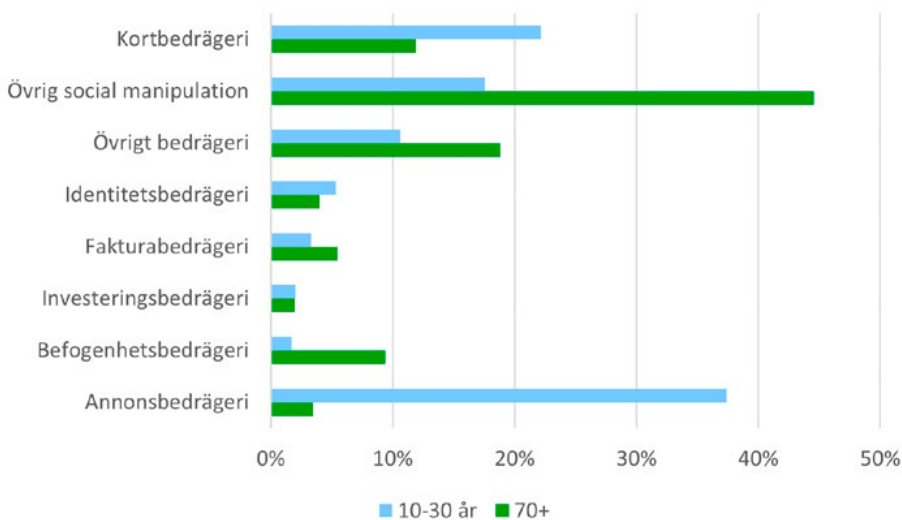

Källa: Polismyndigheten

Ser man på var bedrägerier sker märker man att mönstret som vanligt följer befolkningstätheten (fler utsätts i centralorten, många i centrum). Men mönstret är mer diffust än för annan brottslighet, här är de anmälda brotten mycket mer utspridda och man ser fler fall på landsbygden. Ett mönster som till stor del kan förklaras av att bedrägerier, till skillnad från brott som misshandel eller cykelstöld, är brott som oftast utförs på distans.

Karta 5. Värmebild över anmälda bedrägeribrott i Umeå kommun, 2023

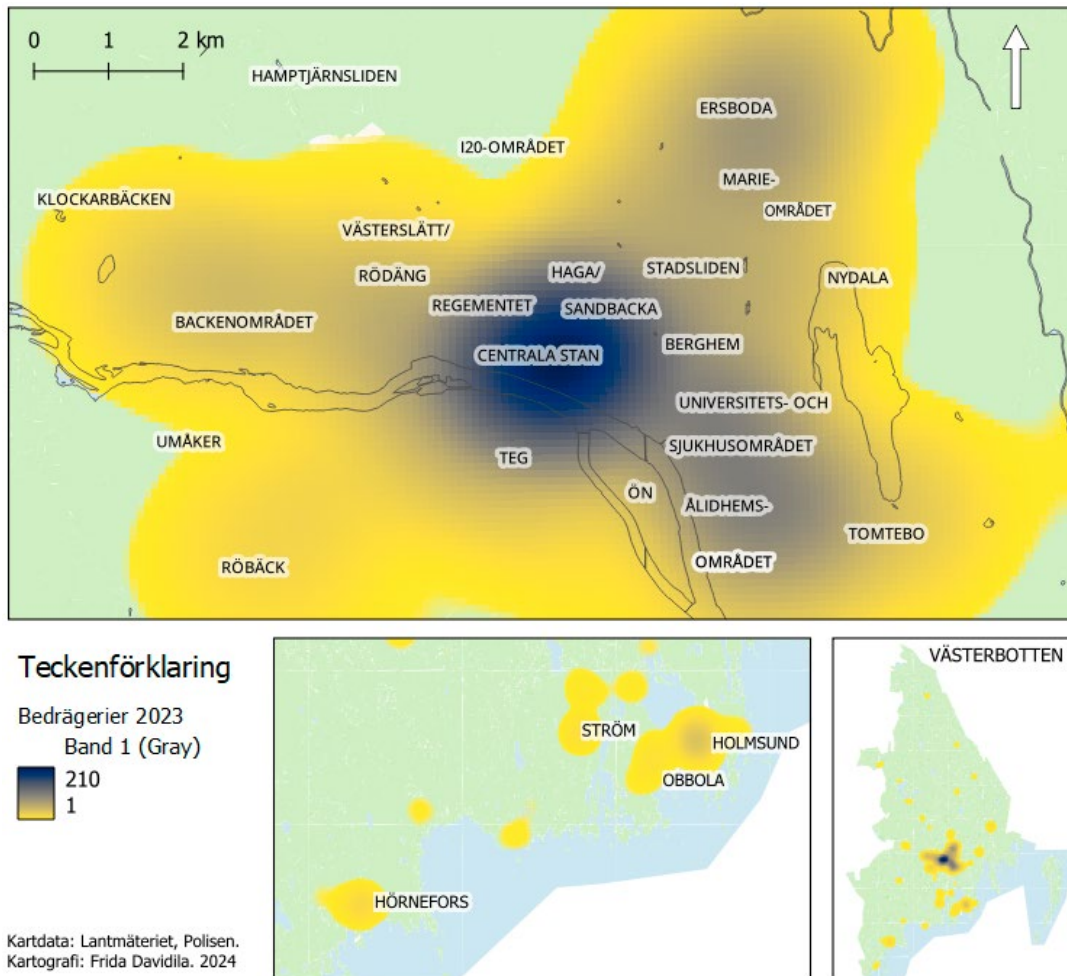

c. Näringslivets utsatthet

Enligt organisationen Svenskt näringsliv är det viktigt att vara medveten om att anmälningsstatistiken inte visar hela bilden när det gäller företagens utsatthet för exempelvis bedrägerier eller cyberattacker.

Att som företag offentliggöra sin utsatthet för bedrägerier kan vara skadligt för varumärket, därför väljer många organisationer att inte berätta. Men det kan ofta handla om ansevärda summor, som exempelvis i april 2023 när Umeåföretaget UT transport utsattes för en sofistikerad VD-kapning som ledde till en förlust på 2 miljoner kronor. Anledningen att VD:n Ulrika Dorsch valde att göra en polisanmälning och att låta sig intervjuas om brottet var att hon upplever att bedrägerier blir allt vanligare, men att det finns en tystnads-kultur runt utsattheten: "Bedrägerier verkar vara väldigt vanliga då flera andra företagare jag pratat med också har blivit utsatta. Men det är ett stort problem att man inte pratar om det öppet och att många inte vågar anmäla" (Nygren 2023).

Förutom skada på varumärket avstår många företagare från att anmäla bedrägerier. Anmälan upplevs krånglig och tidödslande eftersom det inte kan göras digitalt. Anmälningsbenägenheten påverkas också negativt av att få brott klaras upp – eller ens leder till åtal. I en intervju i Västerbottens-Kuriren uttrycker VD:n för umeåföretaget *Stjärna Fyrkant* kritik för att utredningar om bedrägerifall mot företag ofta läggs ner, även när det finns bevismaterial. Bedrägerier har kostat företaget 200 000 det gångna året och lett till ett beslut att stänga ner sin e-handelssajt (Sundelin 2024).

Organisationen Svenskt Näringsliv delar bilden av att det finns ett stort mörkertal när det gäller bedrägerier mot näringslivet, såväl i Umeå som nationellt, och att det här är ett problem som bara kommer öka i framtiden om inte fler förebyggande insatser sätts in.

d. Bedrägerier i spelvärlden

Nya samhällsutvecklingar skapar nya arenor för bedrägeri. Spelvärlden är inget undantag. Det finns ett flertal internetbaserade spel där spelare antingen kan köpa eftertraktade digitala föremål med riktiga pengar, eller växla pengar mot en digital valuta som används i spelet (exempelvis valutan Robux i det populära spelet Roblox). Det förekommer att sällsynta digitala föremål värderas till mycket höga belopp i verkligheten, exempelvis ett nytt "skin" för ett vapen i Counter Strike som nyss dykt upp och värderas till 10 miljoner kronor (Sandström 2024). Därmed har också bedragare riktat in sig på spel för att där lura till sig spelares tillgångar.

Barn är särskilt utsatta – en granskning från SVT visade att hundratals barn exempelvis lurats på pengar i Roblox. Av de 2000 SVT haft kontakt med uppgav 600 att de blivit lurade på pengar, men bara 1 på 5 hade berättat om det för sina föräldrar (Grill et al 2024a). Ett av barnen SVT pratade med var från Umeå, och vittnade om hur han blivit av med sitt konto och alla sina tillgångar i Counter-Strike (Forsgren 2023).

Hur omfattande de här bedrägerierna är vet varken företagen eller polisen. SVTs granskning visar att det finns organiserade grupper bakom bedrägerierna som utbyter tips och information med varandra (Grill et al 2024b). Det är bara ett exempel på hur bedrägeribrotten ständigt riktar in sig på nya arenor och målgrupper, vilket också är en utmaning för polis och rättsväsendet.

e. Koppling till annan brottslighet

Att utveckla bättre sätt att förebygga bedrägeribrott är angeläget. Bedrägerier kan orsaka stor skada för de privatpersoner och organisationer som drabbas. Många bedragare riktar medvetet in sig på sårbara grupper, som äldre eller personer med funktionsnedsättningar. Mycket tyder på att kriminella noggrant kartlägger sina offer, och inte sällan säljer informationen vidare till andra kriminella (Bogegård 2023).

Ett ytterligare problem med bedrägerier är att en stor del av vinsterna göder den organiserade brottsligheten. Polisens kartläggning visar att samma grupperingar kan kopplas till såväl dödligt skjutvapenvåld som bedrägerier, och att brottsvinster från bedrägerier skapar tillväxt i kriminella miljöer, vilken i sin tur kan påverka maktbalansen och leda till nya konflikter och ökat våld (Polismyndigheten et al 2022). Det är också tydligt att brottsvinster som genereras från t.ex. bedrägeribrotten skapar tillväxt i kriminella miljöer vilket påverkar maktbalansen inom dessa miljöer och kan leda till konflikter och annan allvarlig påverkan på samhället.

Polisens analyser visar också att det finns en överlappning mellan de grupperingar som kan kopplas till skjutvapenvåld, bedrägerier och penningtvätt, och miljöer där det förekommer våldsbejakande extremism. Adderas den organiserade brottslighetens inkomster från olika bedrägeriformer pekar mycket på att den nu överstiger vinstmarginalerna från narkotikahandeln (Polismyndigheten et al 2022). Att förebygga bedrägerier bör alltså vara en viktig del av strategin för att motverka den organiserade brottsligheten i Sverige.

Analysen av egendomsbrott visar, avslutningsvis, att Umeå ligger på en lägre nivå än riket när det gäller de flesta tillgreppsbrott (exklusive cykelstölder) och när det gäller inbrott. Till skillnad från riket är dock trenden ökande, vilket till stor grad kan kopplas till ett fåtal brottsaktiva personer som återkommande begår stölder eller inbrott för att finansiera sitt drogberoende. När det gäller bedrägerier ligger Umeå under nivån på riket, men även här ser man en ökning av bedrägerier 2023.

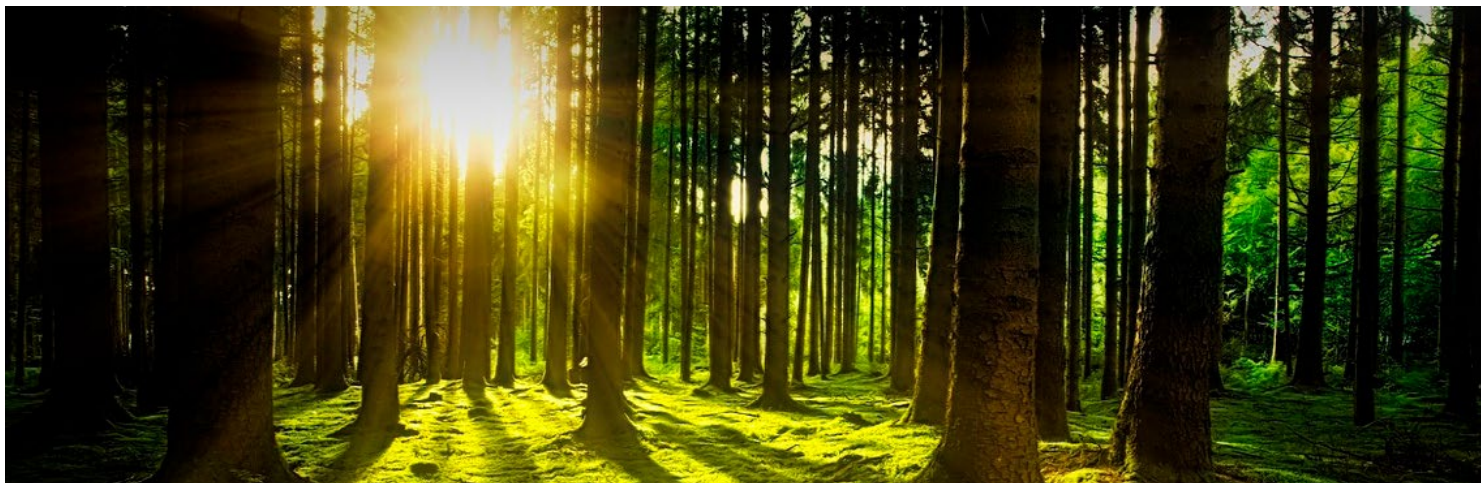

5. Brotts mot miljön, folkhälsan, samt samhällets ordning

I det här kapitlet beskrivs den brottslighet som inte i första hand drabbar en enskild individ - många av brotten saknar målsägande - men som utgör ett hot mot miljön, folkhälsan, samt samhällets ordning och stabilitet.

A. Brotts mot miljön

a. Vad menas med brott mot miljön?

Brott mot miljön är en väldigt bred kategori som berör många olika sorters brott, från avfallsbrott till artskyddsbrott. Vad brotten har gemensamt är att de skadar miljön och därmed indirekt människors hälsa.

De flesta brott regleras av Miljöbalken (kapitel 29) men i vissa fall utgör handlingar brott mot andra lagar, som smugglingslagens när det gäller olagliga avfallstransporter.

De brott som anmäls oftast är sådana som rör miljöbrott (exempelvis föroreningar), otillåten miljöverksamhet (exempelvis när en verksamhet saknar tillstånd eller bryter mot krav) och nedskräpning. Men även brott som rör skyddade arter ingår, som brott mot områdesskydd, handel med hotade arter eller jaktbrott.

Figur 81. Brotts mot miljöbalken, uppdelat efter Umeå och riket, anmälda brott per 100 000 invånare

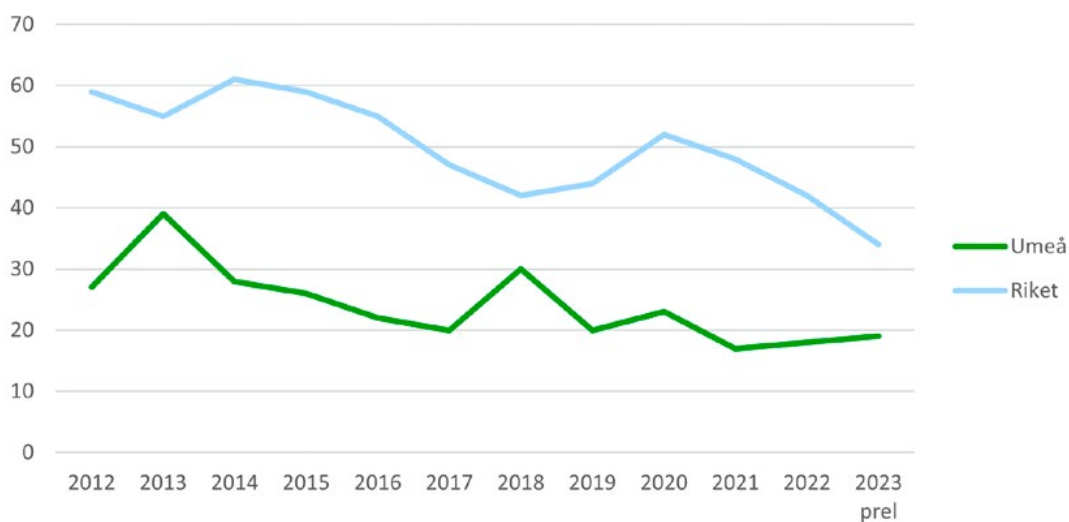

Källa Brå

I Umeå som i riket har antalet anmälda brott mot Miljöbalken per 100 000 invånare minskat de senaste 10 åren.

Viktigt att beakta är att anmälda brott mot Miljöbalken är mycket händelsestyrda. Det finns inget offer som kan göra en anmälan och de flesta brott anmäls i samband med kontroller från tillsynsmyndigheter. Ökar antalet kontroller ökar också antalet anmälda brott. Det innebär också att mörkertalet är mycket omfattande. Överlag är det svårt att uttala sig om omfattningen och utvecklingen på brotten mot miljön, eftersom det saknas mätningar och vetenskapliga studier på området.

b. Otillåten miljöverksamhet

Vissa verksamheter innebär risker för förorening av miljön på grund av utsläpp i luft, mark och vatten, eller på grund av buller eller strålning. Miljöfarliga verksamheter är exempelvis drivmedelsstationer, bilverkstäder, biltvättar, mekaniska verkstäder, kemtvättar, tandläkare eller tryckerier.

För att bedriva sådana verksamheter krävs tillstånd. Bryter företaget mot tillståndets villkor kan de dömas för otillåten miljöverksamhet. Företag är skyldiga att anmäla när villkorsbrott skett, det vill säga när de överträder de villkor som gäller. Det kan exempelvis handla om att kemikalier inte hanterats på rätt sätt eller att ett tillåtet värde överskridits.

Vid allvarliga brister görs en polisanmälan, men att få företag fällda i rätten är svårt. De flesta anmälningar läggs ner i brist på tillräckliga bevis, eftersom utlåtanden från tjänstepersoner vanligtvis inte anses räcka. Det leder till att mindre överträdelse i regel inte anmäls, eftersom de inte har förutsättningar att leda till en fällande dom.

I Umeå har antalet miljöstraffavgifter minskat sedan 2019:

- 76 straffavgifter 2019
- 35 straffavgifter 2020
- 39 straffavgifter 2021
- 28 straffavgifter 2022
- 25 straffavgifter 2023

c. Nedskräpning

Nedskräpning innebär att någon avsiktligt eller genom oaksamhet kastar avfall på platser som inte är avsedda för det, exempelvis på allmänna platser, längs vägar, i parker eller i naturen. Det kan handla om stora mängder avfall (exempelvis olagligt dumpat byggavfall, se nästa del om avfallsbrott), men också om många små överträdelse (kasta en fimp eller en pet-flaska) som tillsammans leder till stora mängder avfall. Avfallet är inte bara estetiskt anskrämligt men riskerar också att skada människor, djur och ömtåliga miljöer.

Nedskräpning innebär en omfattande kostnad för kommunerna, som har ett lagstadgat renhållningsansvar. Enligt Naturvårdsverket kostade städning av skräp Sveriges kommuner 430 miljoner kronor under 2022.

I Naturvårdsverkets skräpmätning från 2023 var de vanligaste skräpet cigarettfimpar (48 procent), portionssnus (17 procent) och engångsplast (15 procent) (Naturvårdsverket 2023).

I Umeå anmäls ett begränsat antal nedskräpningar om man jämför med den reella omfattningen:

- 51 anmälningar 2021
- 35 anmälningar 2022
- 42 anmälningar 2023

Nedskräpning anmäls i mycket liten omfattning, även när det handlar om större föremål som soffor, skrotbilar eller soppåsar som hittas på offentlig mark.

2022 organiserade Umeå kommun ett strandstädningsprojekt som delfinansierades med medel från Naturvårdsverket. Under 10 veckor avlägsnades 5,9 ton skräp från kust- och havsnära stränder i kommunen. Det var skräp som lämnats kvar på stranden, som slängts i skogen, som dumpats över broar, tryckts ner mellan stenar, lämnats kvar i terrängen eller avsiktligt gömmts på otillgängliga platser i närheten av havet. Som slutrapporten (Umeå kommun 2022b) poängterar är den stora mängd skräp som plockats upp bara en droppe i havet jämfört med allt det som antagligen ligger utspritt över resten av kommunens yta. Rapportens slutsats är att nedskräpning är ett problem i Umeå kommun, och att mer insatser krävs för att komma till bukt med det.

d. Avfallsbrott

Ett brott mot Miljöbalken som fått mycket uppmärksamhet de senaste åren är avfallsbrott. Naturvårdsverket definierar avfallsbrott som brott mot straffbestämmelserna i miljöbalken eller smuglingslagen där gärningen innefattar hantering av avfall. Tekniskt sett ingår även nedskräpning i den beskrivningen, men Naturvårdsverket väljer att inte ta med nedskräpningsförseelse i definitionen. Problematiken ser lite olika ut. Nedskräpning orsakas av många små överträdelse - slänga en cigarettfimp på marken – som sammanlagt och över tid orsakar stora problem. Avfallsbrott handlar om en medveten kriminell handling, ofta i syfte att tjäna pengar, och som inte sällan innefattar en stor mängd avfall.

Ett vanligt förekommande problem är kriminella företag som upphandlar avfall men som i stället för att hantera det på ett lagligt sätt gräver ner det, vilket får stor negativ påverkan på miljön, inte minst genom förorening av ytvatten och grundvatten. Skandalen kring företaget Think Pink är bara ett exempel (Carlén och Dennert 2023). Ett annat omfattande problem är olaglig export av elektronikavfall till land utanför Europa, där de i vissa fall används trots att produkterna är osäkra, eller deponeras på miljöfarliga sätt. Exempelvis har Sveriges Radio i januari 2024 avslöjat att tusentals svenska fordon med körförbud upphandlats och exporterats till länder i Afrika (Kudo och Elfving 2024).

I Umeå samverkar kommunens avdelning för Miljö- och hälsoskydd med Polisen och Länsstyrelsen Norrbotten för att kontrollera avfallstransporter längs vägarna. De utför även kontroller riktade mot verksamheter som hanterar avfall, i synnerhet större aktörer. Deras bild är att överträdelse sker, men att problematiken inte går att koppla till någon specifik bransch. Det handlar snarare om vissa företag eller vissa individer, som ibland driver olika verksamheter och gör sig skyldiga till upprepade brott. Miljö- och hälsoskydd har försökt arbeta förebyggande och kompetenshöjande mot företag i byggbranschen genom att bjuda in till informationsträffar om hantering av byggavfall (som är en stor del av den inhemska problematiken kring avfallsbrott), men intresset har varit svalt.

Hur omfattande avfallsbrottsligheten är i Umeå kommun är svårt att avgöra eftersom kontrollerna är begränsade. Resurssattes de mer skulle det antagligen upptäckas fler brott. Som en miljöinspektör från Malmö uttrycker det i ett radioreportage om olaglig avfallshantering: "letar man så hittar man" (Petterson 2022).

Det finns åtgärder som skulle underlätta upptäckten av avfallsbrott, men där besluten inte ligger på kommunal nivå. Det kan exempelvis vara krav om en tydlig skyltning för avfallstransporter, och att kommuner ska få tillgång till Naturvårdsverkets register över företag som hanterar farligt avfall.

Antalet anmälda avfallsbrott i Umeå har legat relativt stabilt de senaste 5 åren:

- 8 anmälningar 2019
- 5 anmälningar 2020
- 8 anmälningar 2021
- 4 anmälningar 2022
- 7 anmälningar 2023

e. Koppling till organiserad brottslighet

Det huvudsakliga problemet med avfallsbrott är den negativa påverkan det har på miljön och människors hälsa. Men det är även en typ av kriminell aktivitet som direkt göder den organiserade brottsligheten.

Internationellt har hantering och export av avfall länge varit en lukrativ aktivitet för kriminella gäng. I boken *Gomorra* beskriver exempelvis journalisten Roberto Saviano hur Camorra-nätverket i Neapel köper in avfall i stora mängder som sedan grävs ner på landsbygden (Saviano 2008). Naturvårdsverket påpekar att avfall är en attraktiv bransch för kriminella nätverk även i Sverige eftersom möjligheten till ekonomisk förtjänst är stor, upptäcktsrisken liten och straffen låga (Naturvårdsverket et al 2022).

Genom att lägga låga bud och därmed vinna upphandlingar för avfallshantering, eller genom att driva miljöfarlig verksamhet utan att hantera farliga ämnen eller avfall på rätt sätt, snedvrider de kriminella också marknaden genom osund konkurrens. Det gör det svårare för företag som följer lagen att vara lönsamma.

På sikt innebär avfallsbrottsligheten också en stor kostnad för samhället, inte bara genom förorenad natur och uteblivna ekosystemtjänster, men också för att kommunerna i slutändan ofta tvingas bekosta saneringen av mark som förorenats, när företag gått i konkurs. I Botkyrka till exempel förväntas kostnaden för Think Pinks avfallsbrott kosta kommunen 200 miljoner kronor (Petterson 2022).

B. Brott mot människors hälsa och säkerhet

a. Vad menas med brott mot människors hälsa och säkerhet?

I den här kategorin har vi samlat brott som bryter mot de lagar som reglerar livsmedel, läkemedel, alkohol, tobak, dopningsprodukter och narkotika, men även vapen och trafik. Gemensamheten ligger i att brotten inte har någon tydlig målsägande, utan bryter mot lagar vars syfte är att skydda medborgarnas hälsa och upprätthålla säkerheten, exempelvis i trafiken.

b. Brott mot livsmedelslagen

Livsmedelslagen (SFS 2006: 806) reglerar all produktion, bearbetning och distribution av livsmedel, och utgår från EU-lagstiftning på samma område. Med livsmedel menas inte bara mat och dryck; även vatten och snus ingår. Det innebär att lagen reglerar många olika sektorer, från jordbruk till livsmedelsbutiker och restauranger.

Brott mot livsmedelslagen kan ta många former, från bristande hygien på restauranger till undermåliga förpackningar. Ett område som fått mycket uppmärksamhet är livsmedelsfusk. Det kan innebära användning av förfalskade ingredienser, att ge felaktig information om kvalitet eller tillverknings sätt, att producera livsmedel under förfalskade varumärken eller att sälja vidare stulna livsmedel. Brottet kan innebära en fysisk överträdelse, det vill säga att en produkt manipuleras, exempelvis att förbjudna ämnen tillsätts i bröstmjölk ersättning. Men brottet kan också innebära en administrativ överträdelse, där livsmedel säljs som egentligen inte får säljas (exempelvis produkter med passerat bäst-före datum) eller att konsumenter vilsledds (exempelvis att odlad lax säljs som vildfångad).

Enligt Livsmedelsverkets kartläggning av livsmedelsfusk är problemen omfattande, och brottsligheten kan omfatta så mycket som 6 miljarder kronor årligen (Livsmedelsverket 2020). Utöver fara för människors hälsa utgör också livsmedelsfusk ett problem för svensk ekonomi. Det leder till snedvridd konkurrens, samt bristande tillit bland konsumenter. Skandaler kring matfusk – som kebabköttet med listeria i Malmö hösten 2023 (Mikulic 2023) - kan leda till att konsumenter avstår från vissa produkter under en period, vilket då drabbar hela branschen, inklusive alla laglydiga företag.

Även livsmedelsfusk är en lukrativ arena för organiserad brottslighet. På EU-nivå har det uppmärksamrats kopplingar mellan fusk med livsmedel som olivolja eller saffran och organiserad brottslighet (Jones 2023). Även i Sverige finns rapporter att organiserad brottslighet är aktiv inom livsmedelsfusk – exempelvis kött som inte får säljas erbjuds på marknader som ekologiskt och lokalproducerat kött. Livsmedelsfusk kan erbjuda stora vinster, medan straffen är låga.

Livsmedelsverket ansvarar för offentlig kontroll på nationell nivå, och länsstyrelser samt kommuner bedriver livsmedelskontroll på lokal nivå.

Sanktionsavgifter gällande livsmedel i Umeå har legat på under 10 ärenden per år de senaste 5 åren:

- 3 sanktionsavgifter 2019
- 5 sanktionsavgifter 2020
- 10 sanktionsavgifter 2021
- 2 sanktionsavgifter 2022
- 7 sanktionsavgifter 2023

c. Alkohol

Att tillverka och konsumera alkohol är lagligt i Sverige. Tillverkning, införsel, marknadsföring, försäljning och konsumtion av alkohol omgärdas dock av ett strikt regelverk av folkhälsoskäl. Vanliga brott mot alkohollagen (2010:1622) är att:

- sälja eller tillhandahålla alkohol till personer under 20 år (langning)
- sälja alkohol till den som är märkbart berusad (överservering)
- sälja alkohol utan tillstånd

Alkoholkonsumtionen i Sverige har följt en nedåtgående trend sedan 2004 enligt Centralförbundet för alkohol- och narkotikaupplysnings (CAN) undersökningar. Framför allt är det män som minskat sin konsumtion vilket också innebär att skillnaden mellan män och kvinnors konsumtion blivit mindre. Unga i åldern 17-29 år har en fortsatt hög årskonsumtion av alkohol, medan personer över 65 år konsumerar allra minst. Skillnaden mellan årsgrupperna minskar dock över tid (CAN 2023a).

Det finns en koppling mellan alkohol och brott. Först för att alkoholkonsumtion påverkar människors benägenhet att begå brott. Brås undersökning *Alkohol- och drogpåverkan vid misshandel, hot, personrån och sexualbrott* bekräftade att det finns en stark koppling mellan berusning och olika sorters våldsbrott. Påverkan var störst på kriminalitet bland män, och på kategorin misshandel. 2015 var 7 av 10 män berusade när de begick misshandel (Brå 2015). En forskningsöversikt från Folkhälsomyndigheten visar också på en koppling mellan alkoholkonsumtion och våld i nära relation (Folkhälsomyndigheten 2021). Även våldsutsattheten ökar i samband med alkoholkonsumtion (Brå 2015).

Smugglingen av alkohol över Sveriges gränser är omfattande, och har en koppling till organiserad brottslighet (Tullverket 2023). Smugglad alkohol säljs ofta till minderåriga, vilket även bryter mot alkohollagen. Sociala medier har på senare år blivit ett forum för alkohollangning till minderåriga (CAN 2021).

I Umeå är konsumtionen av alkohol på en lägre nivå än riket i stort. I folkhälsoundersökningen *Jämlika liv* anger 55 procent att de dricker alkohol mer än 1 gång i månaden (Umeå kommun 2020a). 19 procent av kvinnorna och 15 procent av männen dricker aldrig alkohol. Men 13 procent av kvinnorna och 21 procent av männen anger att de dricker mellan 5 och 10 glas vid varje tillfälle, vilket per definition innebär att de är så kallade intensivkonsumenter och därmed har ett riskbruk av alkohol. Hos unga vuxna är andelen sådana intensivkonsumenter 19 procent.

Bland minderåriga i Umeå ses en positiv trend över tid då andelen som aldrig druckit alkohol ökar vid varje undersökning (en trend som också syntts nationellt fram till 2023 när utvecklingen stannade av). I undersökningen *Unga 22* framkommer att 65 procent av tjejerna och 55 procent av killarna inte dricker alkohol.

Figur 82. Alkoholkonsumtion bland unga. Dricker du alkohol? Uppdelat efter tjejer och killar

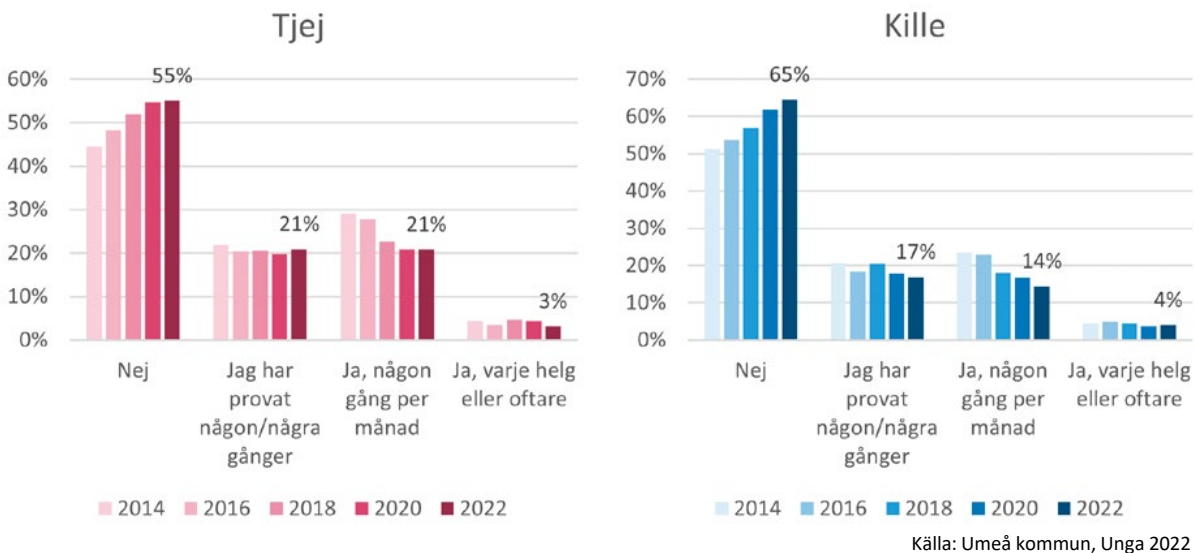

Däremot minskar inte gruppen av ungdomar som har ett riskbruk av alkohol i samma omfattning. Undersökningen visar även att de som dricker ofta också har en högre sannolikhet att bruka narkotika. En bild som bekräftas av statistik från Ingången, Umeås alkohol- och drogrådgivning. Den visar att många av de som har ett narkotikaberoende också missbrukar alkohol. Det finns även en samvariation mellan unga som har ett riskbruk av alkohol, som mår psykiskt dåligt och som har problem med skolgången.

Att 4 procent av killarna och 3 procent av tjejerna som besvarat *Unga*-enkäten dricker varje helg eller oftare ger också en tydlig indikation på att langning förekommer i Umeå, eftersom endast ett fåtal av de svarande eleverna var över 18 år.

När det gäller brott mot alkohollagen har antalet anmälda brott i Umeå kraftigt minskat sedan toppen 2009.

Figur 83. Brott mot alkohollagen, uppdelat efter Umeå och riket, anmälda brott per 100 000 invånare

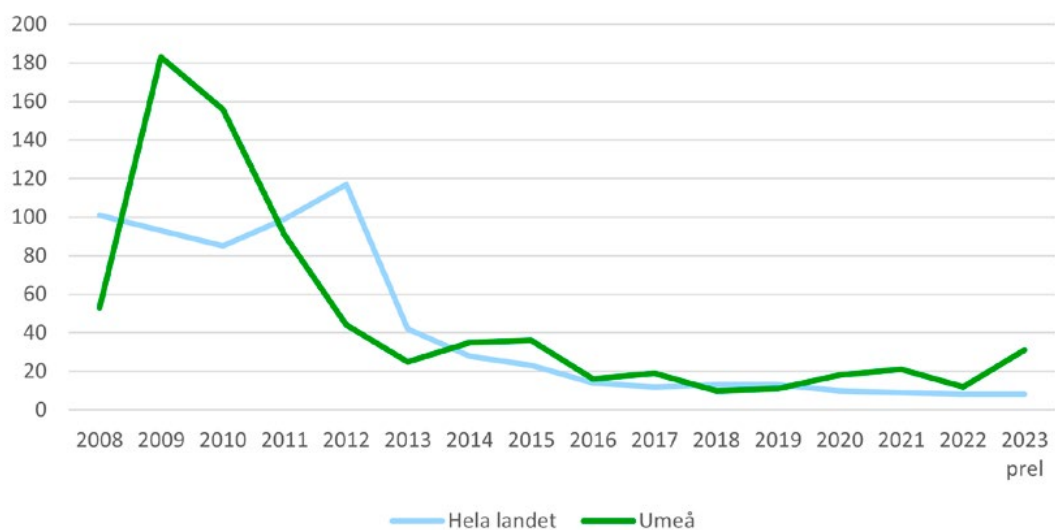

Om den stora ökningen 2008-2009 berodde på ett ökat antal brott eller bättre upptäckt är oklart. Sedan 2016 har trenden varit sakta minskande, dock visar preliminärdatan på en ökning 2023. Umeå har vanligen legat på ungefär samma nivå som riket de 10 senaste åren. Den absoluta majoriteten av anmälda brott handlar om olovligt anskaffande eller hantering av alkohol.

d. Tobak

Tobaksprodukter är, i likhet med alkohol, starkt reglerade. I Lagen om tobak och liknande produkter (SFS 2018:2088) regleras produktion, förpackning, marknadsföring, distribution och tillsyn av tobaksprodukter. Det är exempelvis brottsligt att sälja smaksatta cigaretter, sälja tobaksprodukter utan tillstånd, sälja cigaretter utan varningar på förpackningen eller sälja tobaksprodukter till minderåriga.

I Sverige har användandet av cigaretter minskat med 42 procent sedan 2003. Rökning har även minskat kraftigt bland svenska skolungdomar (CAN 2023a). Däremot har användandet av e-cigaretter och snus ökat överlag, och särskilt märkbart hos unga. Användandet av vitt snus och vapes står för en stor del av ökningen, inte minst bland tjejer.

I Umeå visar folkhälsoundersökningen *Jämlika liv* att cirka 3 procent av Umeås vuxna befolkning röker dagligen (Umeå kommun 2020a). Det är en förhållandevis låg siffra jämfört med riket. *Unga*-enkäten (Umeå kommun 2023a) visar att den dagliga rökningen hos unga ligger på ungefär samma nivå, 3 procent. Cirka 2 procent av eleverna röker dagligen i högstadiet, i gymnasiet är det 4 procent som röker dagligen.

Figur 84. Rökning bland unga. Röker du? Till exempel cigaretter, vattenpipa, .e-cigaretter. Uppdelat efter ålder

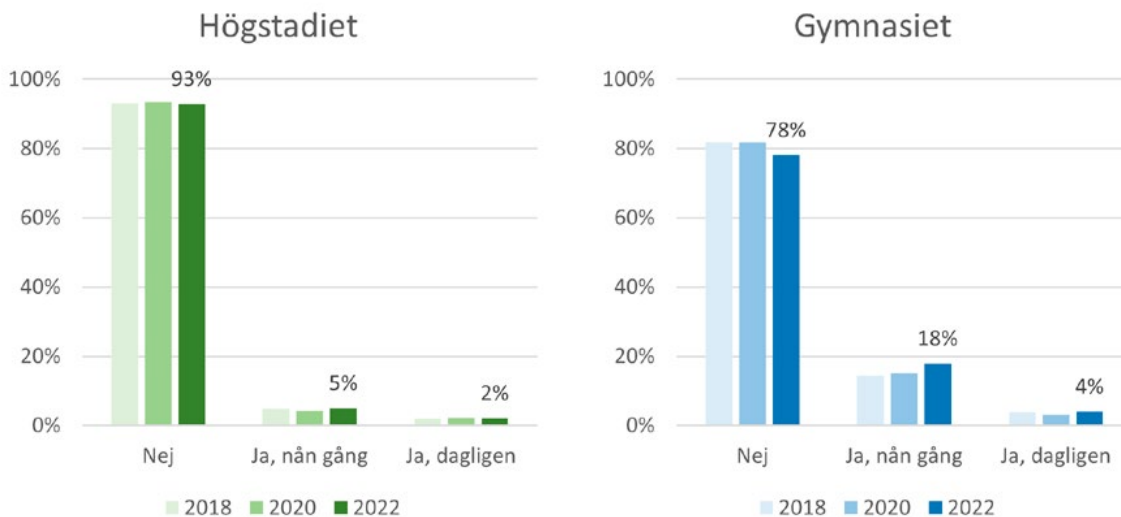

Källa: Umeå kommun, Unga 2022

En högre andel av invånarna snusar i Umeå jämfört med riket. I *Jämlika liv* uppger 18 procent av männen och 14 procent av kvinnorna att de snusar dagligen (nivån för kvinnor är högre än riket). Bland unga snusar 2 procent av högstadieleverna och 11 procent av gymnasieeleverna dagligen.

Figur 85. Unga och användning av snus. Snusar du? Uppdelat efter ålder

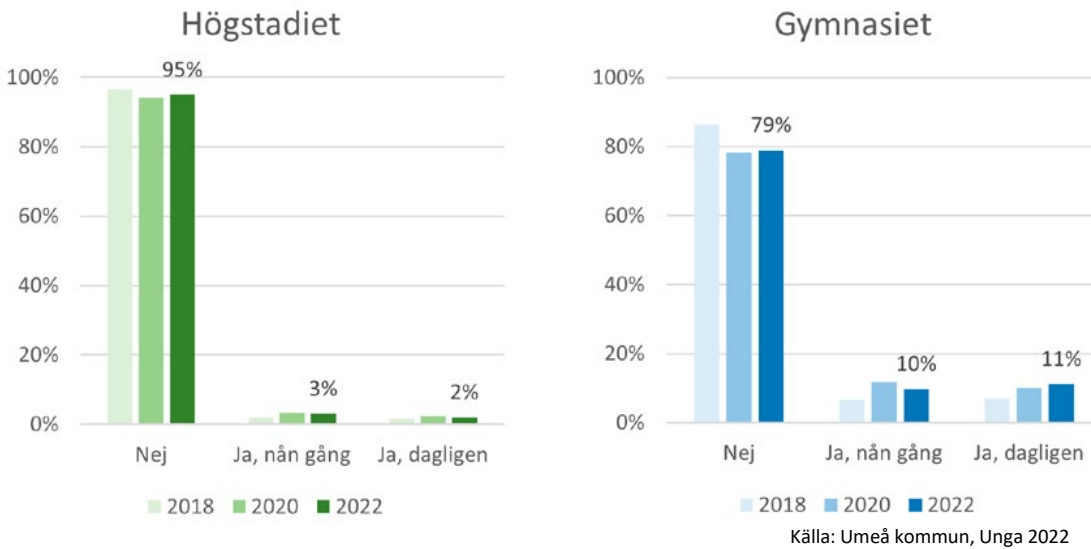

Eftersom det är förbjudet att sälja tobaksprodukter till minderåriga är statistiken i *Unga*-enkäten en indikation på att det sker tobaksrelaterad brottslighet i kommunen. Svaren på frågan "Hur får du tag på cigaretter/tobak" visar att det uppenbarligen finns problem såväl med illegal försäljning av tobak, som med ålderskontrollerna vid försäljning i butik (eftersom 19 procent av de som röker och 24 procent av de som snusar i högstadiet uppger att de själva köper).

Figur 86. Unga och nikotinanvändning. Hur får du tag på cigaretter/tobak? Uppdelat efter ålder

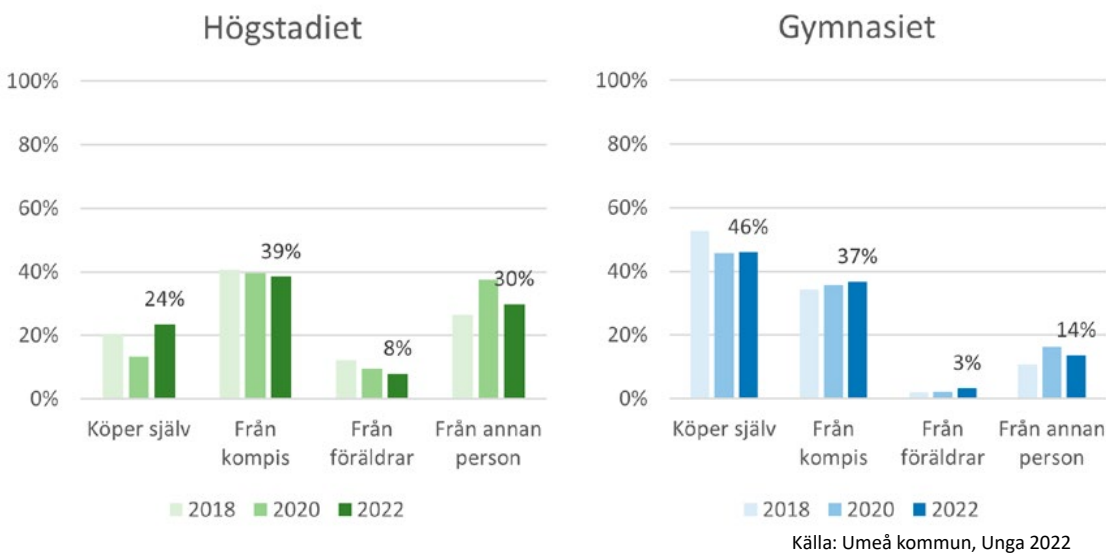

e. Narkotika

Med narkotikabrott menas i regel brott mot narkotikastrafflagen (1968:64). Narkotikastrafflagen förbjuder framställande, förvaring, transport, överlåtelse, förvärv och innehav av narkotika, det vill säga "läkemedel eller hälsofarliga varor med beroendeframkallande egenskaper eller euforiserande effekter".

Det finns många olika narkotikaklassade substanser. Den allra vanligast förekommande i Sverige, enligt CANs undersökningar är cannabis. De vanligaste formerna är hasch och marijuana. Även amfetamin och kokain är relativt vanligt förekommande, så också narkotikaklassade läkemedel, främst opioider (smärtstillande läkemedel som Tramadol), eller bensodiazepiner (lugnande läkemedel som Alprazolam) (CAN 2023b). Hero-in, LSD och ecstasy förekommer, men är inte lika utspridda. Utöver de mest etablerade narkotikasorterna förekommer ständigt nya psykoaktiva substanser (NPS). NPS är syntetiska substanser som framställs för att efterlikna kända substanser som cannabis och orsaka liknande effekter. Eftersom det är nya substanser räknas de inte som narkotika tills de utretts och kan läggas till på listan över narkotikaklassade substanser.

Det är svårt att avgöra hur omfattande narkotikaanvändningen är i Sverige, men enligt CANs bedömning kan den omsätta så mycket som 11 miljarder kronor årligen eller 13,4 miljarder om narkotikaklassade läkemedel inkluderas (CAN 2023a).

Det huvudsakliga problemet med narkotikabrottsligheten är effekten på folkhälsan. De substanser som klassificeras som narkotika har negativ påverkan på hälsan, i synnerhet vid riskbruk. De kan även leda till dödsfall. Enligt det europeiska måttet *drug related deaths* avled 519 personer i Sverige till följd av narkotika (Folkhälsomyndigheten 2024). Men den illegala narkotikahandeln är i sig ett problem, som får negativa samhällsliga konsekvenser.

Narkotikahandeln i Sverige kontrolleras av organiserade kriminella nätverk. Nätverkens territoriella kontroll över lokala drogmarknader är särskilt tydlig när det gäller den fysiska narkotikahandeln. Det gäller alltså narkotikan som erbjuds lokalt av försäljare som antingen levererar narkotikan hem till kunder eller träffar dem ute (försäljning via telefon eller sociala medier har ersatt den tidigare vanligare öppna gatuhandeln) (se Brå 2021b och Umeå kommuns lokala lägesbild, Umeå kommun 2023c). Men även den handel som sker via internet och brevlleveranser har kopplingar till organiserade kriminella nätverk. Vinsterna från den illegala narkotikahandeln går alltså direkt till den organiserade brottsligheten. Konkurrensen om kunder och viljan att "äga" vissa narkotikamarknader leder till konflikter som i sin tur ligger bakom mycket av det dödliga våldet som ökat i Sverige de senaste åren, som exempelvis våldsvågen i Stockholm 2023. Det är alltså en brottslighet som får stora kostnader för samhället.

Enligt statistiken framkommer det att Umeå emellanåt har ett högre antal anmälda narkotikabrott per 100 000 invånare än riket i stort. Trenden är dessutom att antalet anmälningar har ökat över tid, såväl i Umeå som i riket i stort.

Figur 87. Narkotikabrott, uppdelat efter Umeå och riket, anmälda brott per 100 000 invånare

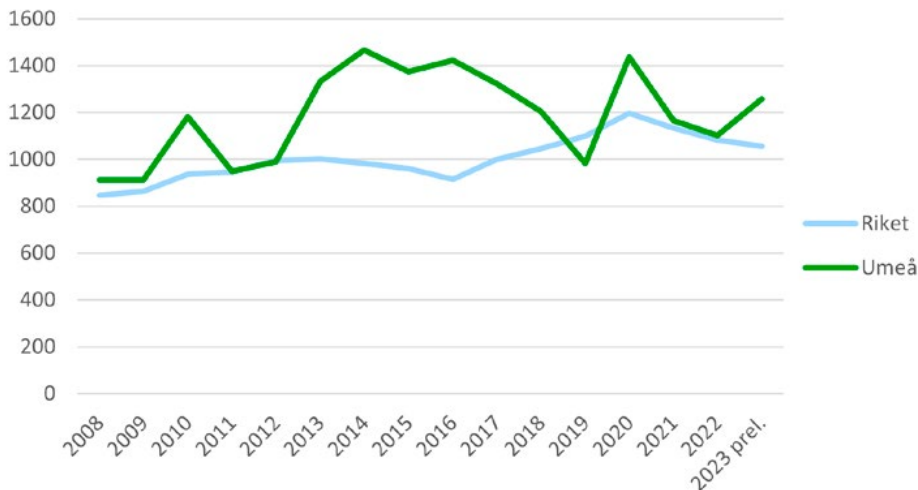

Källa: Brå

I tolkningen av datan är det viktigt att beakta att anmälningarna gällande narkotikabrott är väldigt händelsestyrda. Upp- och nedgångar påverkas främst av omfattningen och resultaten av polisens spanings- och ingripandearbete. Det innebär att en plötslig ökning av antalet brott i regel inte speglar en förvärrad problematik just där och då, utan snarare ett stort tillslag eller en annan händelsestyrd konsekvens. Enligt polisen i Umeå speglar det stora antalet anmälningar i Umeå ambitionsnivån på arbetet. Variationer kan möjligtvis förklaras även av interna processer hos polisen – exempelvis kan uppgången 2012–2013 vara en försenad effekt av ett framgångsrikt ärende där hemliga tvångsmedel användes, och som genererade många uppgifter som senare ledde till åtal. Nedgången av antalet anmälningar 2017–2019 kan kanske härledas till att polisens gatulangnigsgrupp då upplöstes. Även polisens omfattande omorganisation 2015 kan ha påverkat.

Det är dock intressant att notera vissa gemensamma mönster mellan Umeå och riket, exempelvis uppgången 2020 i samband med pandemin. Anmälningarna ökade för flera olika typer av narkotikabrott men anmälningar för överlåtelse av narkotika ökade allra mest under just den här perioden. Från och med 2021 är det däremot anmälningarna för innehav som ökar mest.

Figur 88. Narkotikabrott i Umeå uppdelat efter brottskategori, anmälda brott per 100 000 invånare

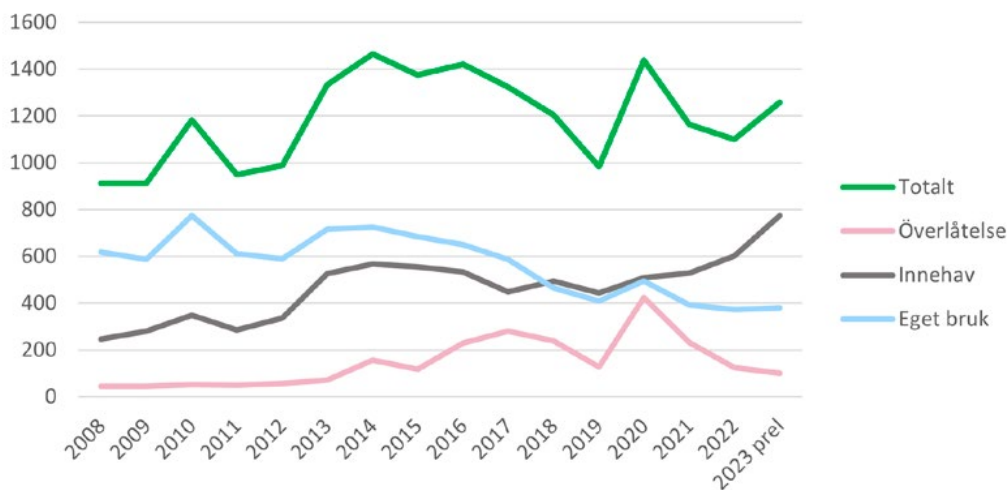

Källa: Brå

Folkhälsoenkäter fångar upp det breda användandet av narkotika i högre grad än polisens data över anmälda brott.

I Umeå har användandet av narkotika, så gott man kan bedöma, legat på lägre nivåer än riket. I folkhälsoenkäten *Jämlika liv* uppgav 3 procent att de använt cannabis under de sista 12 månaderna. För amfetamin, kokain eller ecstasy låg nivån lägre - 0,6 procent av männen svarade att de använt dem de sista 12 månaderna (Umeå kommun 2020a). Bland unga är det 4 procent som uppger att de använt narkotika de senaste 12 månaderna (andelen har minskat sedan 2014) (Umeå kommun 2023a).

I likhet med riket är de vanligaste preparaten hasch och marijuana (84 procent). Sedan narkotikaklassade läkemedel, "annat", ecstasy och amfetamin.

Figur 89. Unga och narkotika. Har du någon gång använt narkotika. Vilken eller vilka slags narkotika?

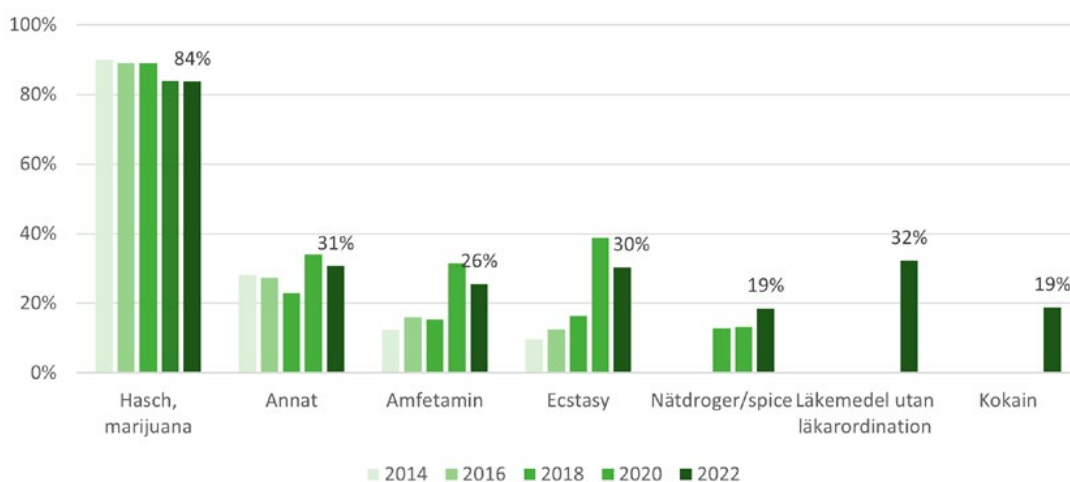

Källa: Umeå kommun, Unga 2022

Nya trender när det gäller narkotikaanvändningen i Umeå är att kokainet ökar. Poliserna beslagtar större partier än tidigare, och berättar att gatupriset på kokain i Umeå har minskat. Yrkesverksamma från socialtjänsten vittnar om att fler unga använder det, särskilt i festsammanhang. Olika mediareportage har även visat att kokain är vanligt förekommande på krogar i Umeå (Skoglund 2024), en bild som bekräftas av såväl krögare som poliserna.

Att "partyknarkandet" är utbrett visar hur tillgängliga narkotikapreparat är, men pekar också på den normaliseringsprocess som pågår i samhället. Allt fler personer, i synnerhet bland unga, har en mer neutral eller positiv attityd till narkotika, en förskjutning som syns i CANs undersökningar. Att använda cannabis anses inte vara någon "big deal", och det är inte ovanligt att använda narkotika i festsammanhang. En förändring som även syns i andra Europeiska länder; och som i EMCDDAs senaste rapport summeras med uttrycket "everyone, everything, everywhere" (EMCDDA 2023).

De yrkesverksamma som intervjuats ser också att utanför festsammanhang använder unga narkotika i andra syften. Det är inte ovanligt att de unga som Ingången träffar också använder narkotika som en sorts "självmedicinering", för att dämpa ångest, sömnsvårigheter eller andra psykiska besvär, som ofta inte fångats upp av sjukvården. Här finns också ett tydligt könsmonster – enligt Ingångens data är det vanligare med illegala läkemedel bland de tjejer som kommer till dem. En utveckling som kanske kan kopplas till det allt sämre psykiska mående bland tjejer som syns i den senaste *Unga*-enkäten (Umeå kommun 2023a).

Överlag verkar det finnas en tydlig koppling mellan psykisk ohälsa, utsatthet och användandet av narkotika. Svarsmönstren i *Unga*-enkäten visar att de som lever i ekonomisk utsatthet eller upplever ensamhet använder narkotika i mycket högre utsträckning än andra ungdomar.

Figur 90. Användningen av narkotika bland unga i Umeå som uppgett att de...

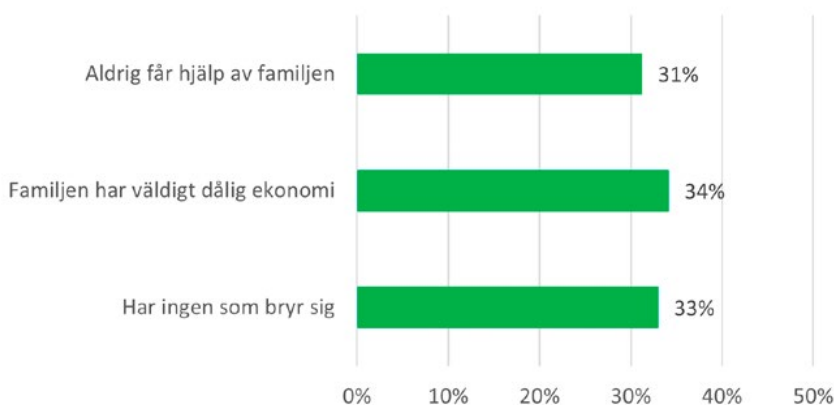

Bland de som uppgett att de använt narkotika.

Källa: Umeå kommun, Unga 2022

För att motverka narkotikabrottslighet är det viktigt att beakta vad det är som driver användandet. Ett förebyggande arbete mot ungas utsatthet kan också få positiva effekter på narkotikaanvändandet.

Kopplingen mellan narkotikaanvändning och socioekonomi är också tydlig i data från *Jämlika liv* (Umeå kommun 2020a). Andelen som använt narkotika i typområde 4 och 7 är mer än dubbelt så stor än andelen som gjort det i typområde 1 eller 6. För att jämföra typområden med stadsdelar i Umeå, [se bilaga 3](#).

Figur 91. Har du någon gång använt cannabis (hasch eller marijuana)?

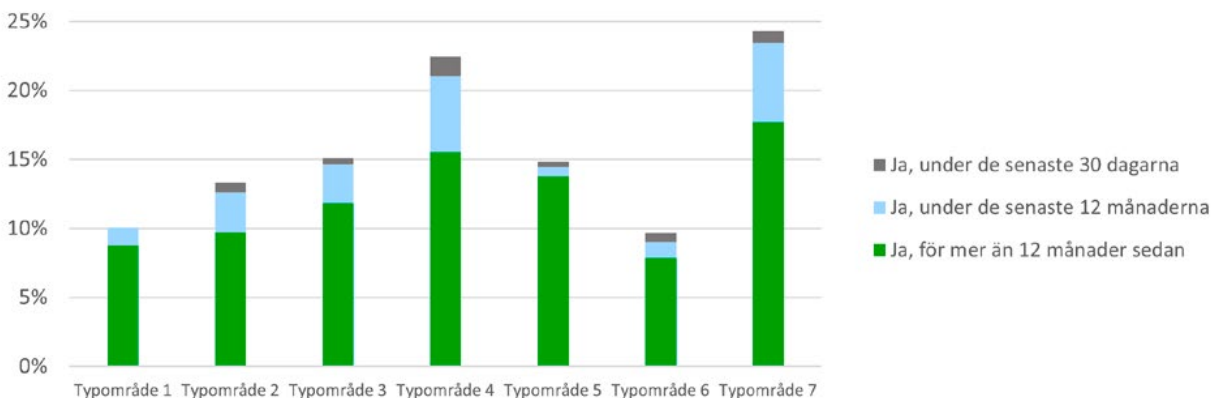

Källa: Umeå kommun, Jämlika liv 2020

Då narkotikabrottslighetens rumsliga variation visualiseras är det ännu en gång centrum som sticker ut. När det gäller just narkotikabrott är det dock viktigt att beakta att mönstret på kartan också kan spegla var polisen är mest närvarande och därmed upptäcker flest brott. Det är inte en karta över narkotikaanvändningen i Umeå.

Narkotikabrott

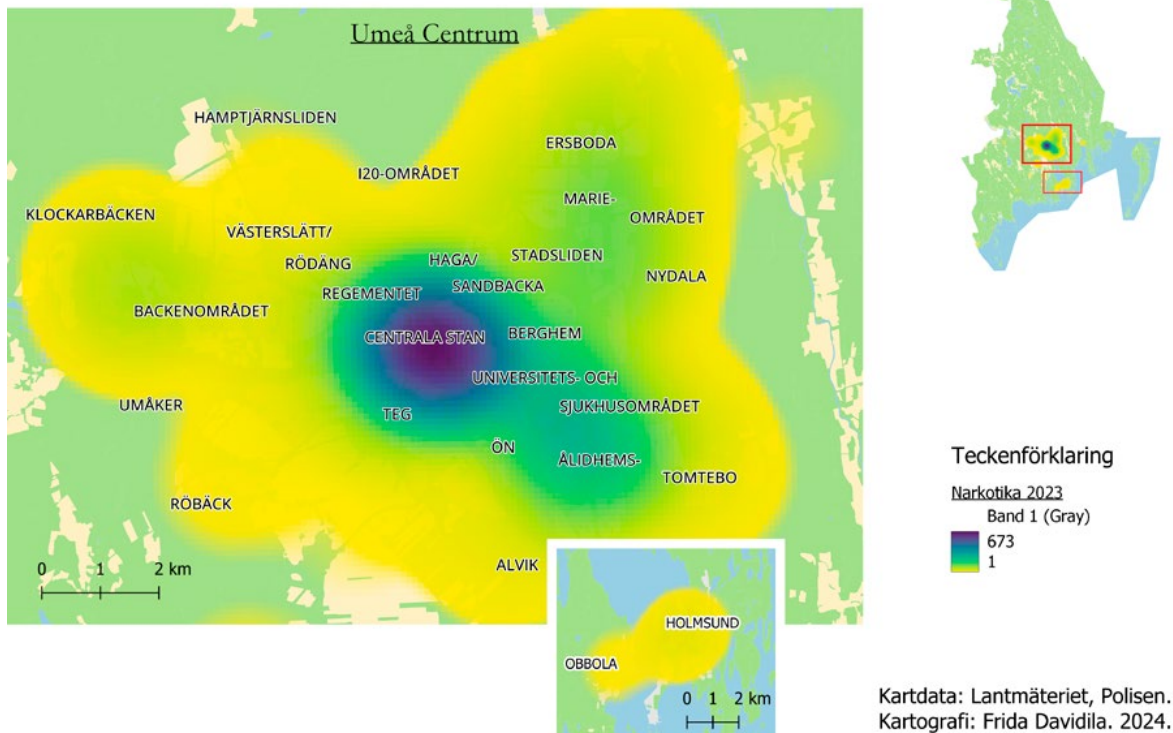

Vid frågan om hur de fått tag i drogerna svarade 11 procent av de svarande i *Unga*-enkäten att de fått tag på dem genom internet, 75 procent genom närstående och bekanta, och 45 procent att de fått tag på narkotikan på annat sätt, exempelvis genom en langare (det var möjligt att ange flera olika sätt).

Figur 92. Unga och narkotika. Från vem har du fått tag på narkotikan?

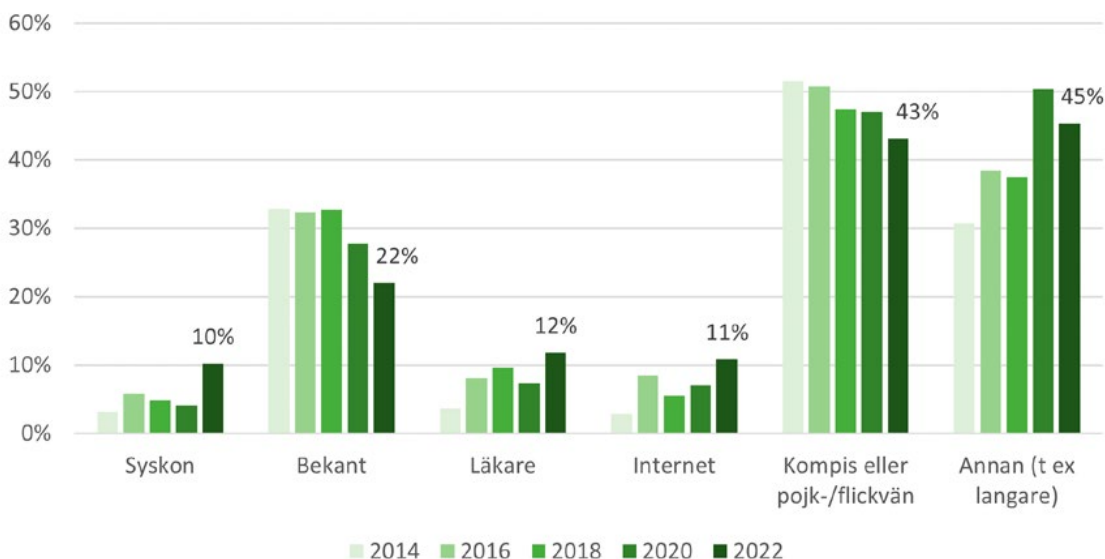

Källa: Umeå kommun, Unga 2022

En bild som framkommer i samtal med yrkesverksamma är att vissa av de unga som själva använder narkotika köper in större partier som de sedan säljer vidare till vänner och bekanta. De unga ser sig inte som en del av kedjan även om de därmed begår ytterligare ett brott när de langar narkotikan vidare.

Utöver den brottslighet som själva införskaffandet, användandet och (i vissa fall) försäljningen av narkotikan innebär ger narkotika även upphov till annan brottslighet. Yrkesverksamma vittnar om att det finns tjejer med narkotikaberoende som erbjuder sex i ersättning mot narkotika, och att unga under påverkan av narkotika begår brott som misshandel eller drograttfylleri. Personer med beroendeproblem är också kraftigt överrepresenterade bland de som stjälar cyklar i Umeå eller gör inbrott i förråd.

Slutligen är narkotikamarknaden i Umeå tätt sammanflätad med den organiserade brottsligheten. Umeås marknad är attraktiv eftersom det finns en hög andel unga vuxna i befolkningen under universitetets läsår. Därför har nationella kriminella nätverk under det senaste året satsat offensivt på att ta över narkotikamarknaden i Umeå, genom att pressa priserna neråt och tränga ut rivaliserande gäng. Under 2023 kan såväl skjutningen Öst på stan som mordet på Mariehem kopplas till konflikter kring kontroll av narkotikamarknaden.

f. Dopning

Dopningsbrott är brott mot de regler som finns i Dopningslagen (SFS 1991:1969). Den förbjuder all tillverkning, införsel, överlåtelse och innehav av:

- Syntetiska anabola steroider
- Testosteron (och derivat därav)
- Tillväxthormon
- Kemiska substanser som ökar produktion eller frigörelse av testosteron, dess derivat, eller av tillväxthormon

Illegal införsel av dopning bryter mot reglerna i Lagen om straff för smuggling (SFS 2000:1225).

Likheterna mellan narkotika och dopning är att det handlar om substanser som förbjudits på grund av deras negativa effekt på folkhälsan. Skillnaden är att de används av olika skäl och har olika fysiska effekter. Dopningsprodukter ger inget rus, utan syftet är att förändra kroppen för att öka dess fysiska prestationsförmåga. Det innebär också att grupperna som använder sig av substanserna skiljer sig åt.

Det finns en skillnad mellan begreppen **dopning** och **doping**. Med **dopning** menas den otillåtna användningen av de specifika substanser som förbjuds i Dopningslagen. Med **doping** avses även den otillåtna användningen av substanser eller metoder för att förbättra den fysiska prestationsförmågan inom idrotten. Regler kring doping berör alltså många fler substanser, och avgörs inte av svenska lagstiftare utan av världsantidopningsbyrån WADA. (För mer information om skillnaderna, se Folkhälsomyndigheten 2023).

Enligt CAN använder relativt få svenskar dopningsmedel (0,1 procent under 2022). Användarna är främst män i åldersgruppen 19–34. Bland skolungdomar är det ungefär 1 procent av elever i årskurs 9 och gymnasiet år 2 som någon gång använt steroider (CAN 2023c).

Det är dock svårt att hitta tillförlitlig data kring doping på grund av för lite forskning på området samt bristfällig nationell och lokal uppföljning. Data saknas såväl gällande användning och behandlingsinsatser.

Antalet anmälda dopningsbrott och antalet misstänka har minskat sedan 2011, så även andelen unga som säger sig ha testat, vilket CAN ser som en indikation på att nyrekryteringen av hormondopningsanvändare kan ha bromsats in (CAN 2019).

Anledningen dopningsmedel har förbjudits är deras negativa effekt på hälsan. De har kopplats till svårare acne, förhöjt blodtryck, ökat kolesterol, höjt blodvärde, leverskador, fertilitetsproblem samt allvarliga hjärt- och kärlsjukdomar (CAN 2023bc). Det finns också rapporter om koppling mellan steroider och ökad

aggressivitet, depression och minskad empatisk förmåga, vilket skulle kunna påverka benägenheten att begå brott. Förutom gruppen kroppsbyggare är våldsbrottslingar en annan kategori som i större utsträckning än andra använder sig av steroider.

I Umeå uppger 1 procent av killarna som besvarat *Unga*-enkäten att de någon gång testat dopningsmedel, och 0,5 procent att de gjort det de senaste 12 månaderna (Umeå kommun 2023a). Bland vuxna är det 0,5 procent som använt dopningsmedel de senaste 12 månaderna, en nivå som ligger under riksgenomsnittet (Umeå kommun 2020a).

Den stora majoriteten av alla gym i Umeå är certifierade av RF-Sisu inom ramen för ”100 procent ren hårdträning”, en kvalitetsbeteckning för gym som aktivt motarbetar dopning.

Överlag finns det en brist av bra forskning, samt av nationell och lokal uppföljning, när det gäller dopning.

g. Trafikbrott

Trafikbrott är brott som bryter mot Lagen för straff för vissa trafikbrott (SFS 1951:649). Den fastställer straffen för överträdelse av trafikreglerna, olovlig körning, rattfylla eller drograttfylla. De vanligaste trafikbrotten är olovlig körning och rattfylleribrott.

Nationellt sett har antalet anmälda trafikbrott minskat sedan 2020, en utveckling främst driven av ett minskat antal anmälningar om olovlig körning. Antalet alkoholrelaterade fall av rattfylleri har över tid minskat. Anmälningar om grov vårdslöshet i trafiken har legat på ungefär samma nivå.

Figur 93. Anmälda trafikbrott i riket

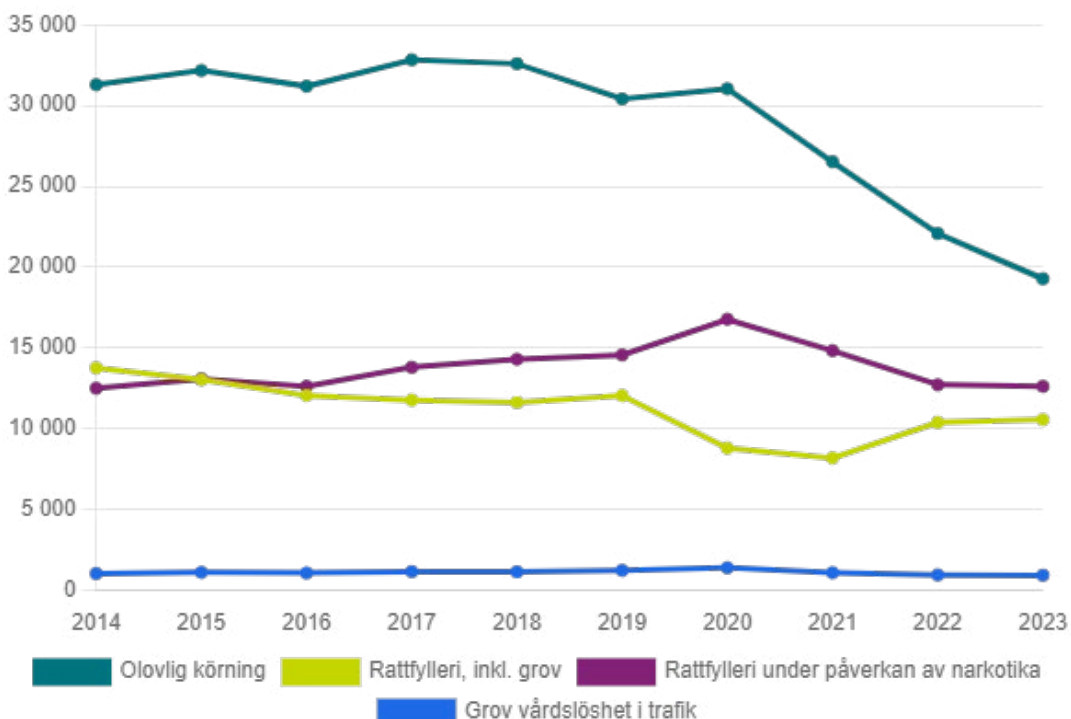

Källa: Brå

Trafikbrott är en händelsestyrd brottskategori där variationer i antal anmälda fall till stor del beror på polisens prioriteringar, och utfallet av polisens spanings- och ingripandearbete.

Nationellt sett utgjorde män 86 procent av de som misstänktes för trafikbrott 2022, en fördelning som inte väsentligt ändrats de senaste 10 åren.

I Umeå har antalet trafikbrott per 100 000 länge legat under nivån för riket, men man ser liknande mönster i utvecklingen (exempelvis en ökning 2019, och en minskning sedan 2021).

Figur 94. Trafikbrott, uppdelat efter Umeå och riket, anmälda brott per 100 000 invånare

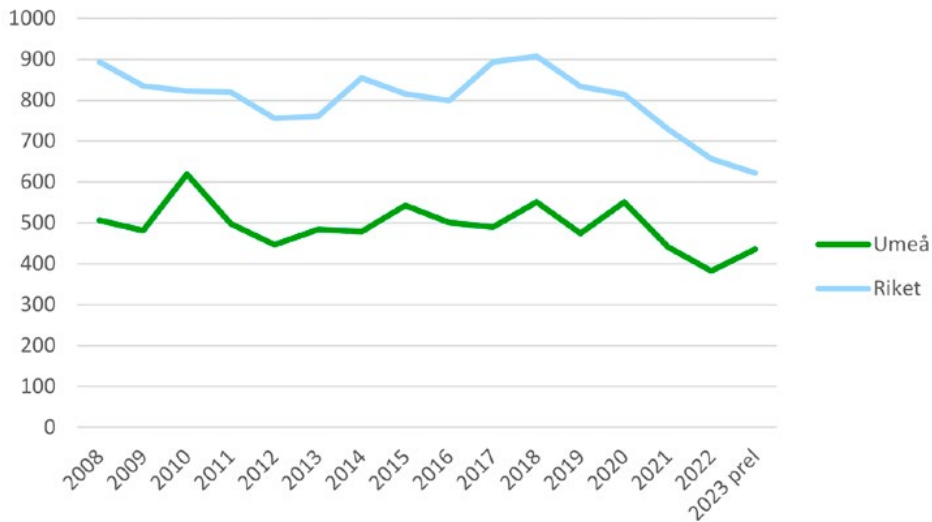

Avser brott mot trafikslagen.

Källa: Brå

De vanligaste trafikbrotten i Umeå 2023 var olovlig körning och smitning, följda av rattfylleri och drog-rattfylleri. Under de senaste tio åren har det skett en förflyttning varmed anmälda fall av olovlig körning minskat över tid, samtidigt som anmälningar om smitning ökat.

Figur 95. Olovlig körning och smitning i Umeå, antal anmälda brott per 100 000 invånare

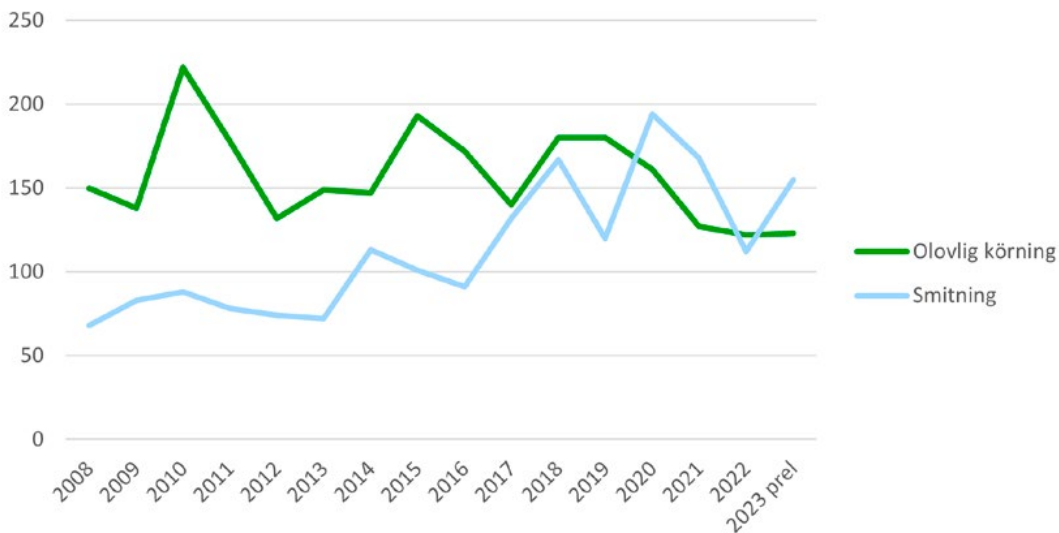

Källa: Brå

I Umeå gick antalet anmälda fall av drograttfylla om antalet fall av rattfylla kopplat till alkohol 2013 och har sen dess legat högre. Under 2022 och 2023 låg båda kategorierna på ungefär samma nivå.

Figur 96. Rattfylleri i Umeå, uppdelat efter alkoholpåverkad eller narkotikapåverkad förare, antal anmälda brott per 100 000 invånare

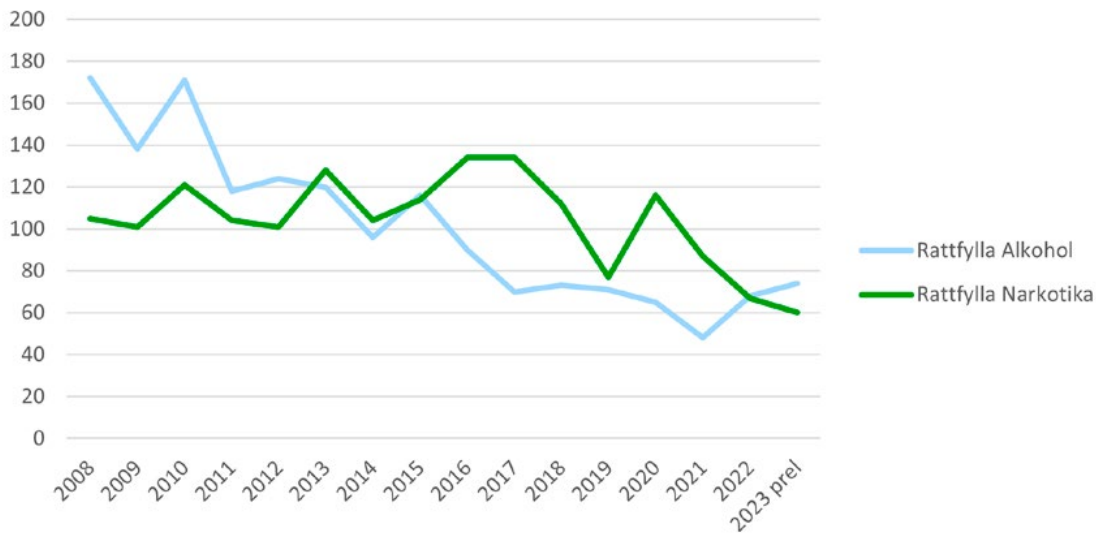

Källa: Brå

Även i Umeå är statistiken över trafikbrott väldigt händelsestyrd. Enligt den trafikpolis vi pratat med var den höga nivån på anmälda rattfyllerier under tidigt 2000-tal direkt kopplat till det större antalet kontroller som utfördes då. 2019 var en all time low eftersom polisen då upphörde med slumpvisa kontroller längs vägarna. På senare år har polisen utfört färre kontroller, men försökt rikta in dem på tider och platser där de förväntar sig att fler kör onyktra, vilket mynnat ut i fler positiva tester per kontrolltillfälle.

Det lägre antalet anmälda brott innebär inte per automatik att färre kör onyktra. Bilden som den polis vi pratat med hade var snarare att problembilden inte förbättrats med åren. När det gäller drograttfylla menade han att den något spretiga kurvan till viss del kan bero på kompetensen hos personalen som är ute och kontrollerar. I avsaknad av snabbtester som kan användas långt vägen är det upp till varje polis att bedöma om en förare är påverkad av narkotika, något som vissa har svårare att avgöra än andra: "Det är väldigt avhängigt hur skicklig polisen är, det är ett hantverk som kräver att man har erfarenhet och har modet att lita på ens känsla". Andra europeiska länder använder sig av snabbtester för att kontrollera för drograttfylla, något som enligt den polis vi pratat med också skulle kunna förbättra upptäckten i Sverige.

Ett stort problem kopplat till trafiken är hastighetsöverträdelser – det är den vanligaste formen av överträdelse kopplat till trafik, men eftersom påföljden endast är böter syns inte ärendena i den statistik vi tagit del av. Nationellt är lägesbilden att cirka varannan bil i trafiken kör för fort, och även lokalt är hastighetsöverträdelser en stor utmaning eftersom de medför en ökad risk för att människor dödas eller blir svårt skadade i trafiken. Ett annat problem som vår intervjuperson flaggade för var användningen av mobiler i trafiken - alltför många personer kör med telefonen i handen.

När det gäller rattfylla visar den senaste *Unga*-enkäten att 9 procent av killarna och 10 procent av tjejerna någon gång åkt i ett motorfordon med en berusad förare. I 17 procent av fallen var föraren en förälder eller en släkting (Umeå kommun 2023a). Det är en indikation på att problemen med berusade förare antagligen är betydligt mer omfattande än vad som framkommer från statistiken över anmälda brott.

När det gäller unga och trafikbrott är en annan utmaning i Umeå den problematik som kopplas till motorburen ungdom – det vill säga tonåringar och unga vuxna som regelbundet träffas på offentliga platser för att umgås i eller runt sina fordon. Många har ett aktivt fordonsintresse, andra ser det främst som en livsstil

och en arena för att umgås. I vissa fall ger större ansamlingar av fordon upphov till problem som nedskräpning, drog- och alkoholrattfylla, men också förargelseväckande beteende i form av hög och störande musik från fordon på allmänna platser. Under 2021 och 2022 var störande musik från fordon på natten det främsta skälet till att invånare i Umeå kommun ringde polisen. Det förekommer även problem med bristande säkerhet i fordonen och manipulering av A-traktorer så att de går att köra snabbare än den lagliga gränsen.

Figur 97. Unga om deras erfarenheter av rattfylleri

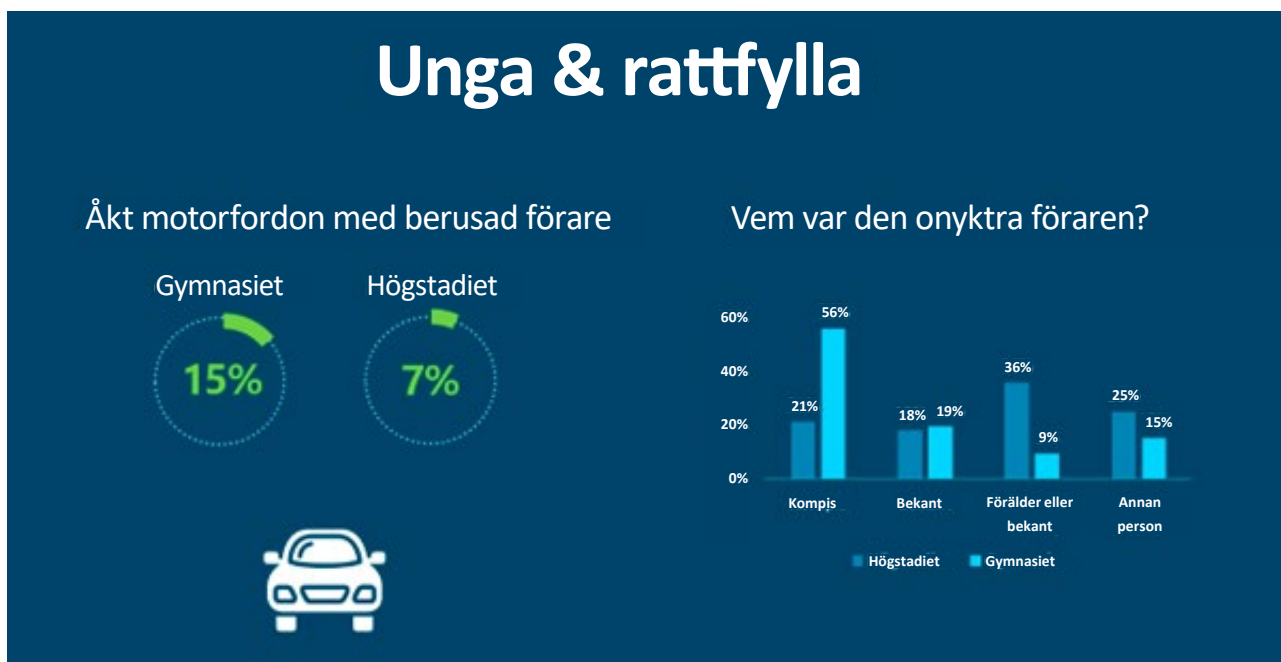

Källa: Umeå kommun, Unga 2022

C. Brott mot samhällets ordning

a. Vad menas med brott mot samhällets ordning?

I den här sista kategorin har vi samlat brott som inte bara hotar miljön eller människors hälsa, men som på ett mer fundamentalt sätt hotar de principer och värderingar som är det svenska samhällets grundvalar. Det är exempelvis brott som ifrågasätter människors lika värde (som hatbrott), som hotar demokratin (exempelvis terrorbrott) eller brott som på sikt riskerar att äventyra mellanmänsklig tillit eller medborgares tilltro till myndigheter – exempelvis otillbörlig påverkan eller välfärdsbrott.

b. Terroristbrott och våldsbejakande extremism

Det som särskiljer terroristbrott från andra fall av mord eller allmänfarlig ödeläggelse är intentionen. Enligt Terroristbrottslagen (SFS 2022:666) är det brott som begås uppsåtligt, för att injaga fruktan hos befolkningen, tvinga ett offentligt organ att vidta eller avstå från åtgärder, eller destabilisera grundläggande politiska, konstitutionella, ekonomiska eller sociala strukturer i ett land. Ett exempel på terroristbrott är attentatet på Drottninggatan, där fem personer dog till följd av en lastbilsattack mot fotgängare.

Beslutet att genomföra ett terroristbrott grundar sig i regel i en form av våldsbejakande extremism. Med våldsbejakande extremism menas aktörer eller ideologier som inte accepterar grundläggande demokratiska värden, och som rättfärdigar våld eller andra former av brott för att nå sina politiska mål (CVE 2022a). Att ha våldsbejakande extremistiska åsikter är inget brott, men det är ideologier som lätt leder till brottsliga handlingar eftersom de rättfärdigar användandet av våld för att nå sina politiska mål.

Enligt Center mot våldsbejakande extremism (CVE) finns det ett antal våldsbejakande extremistiska rörelser som är aktiva i Sverige. De som i nuläge utgör det största terrorattentatshotet mot Sverige är enligt Säkerhetspolisens analyser den våldsbejakande islamistiska rörelsen och den våldsbejakande högerextrema miljön.

Den våldsbejakande islamistiska miljön är den största i Sverige sett till antal personer. Den har sina rötter i salafismen, en konservativ inriktning inom sunni-islam som eftersträvar sträng könssegregation, förespråkar en värdekonservativ livsstil och är emot demokrati som styrelseskick. Våldsbejakande islamism förespråkar heligt krig (jihad) för att nå sina politiska mål. Miljön består av lösa nätverk av vänner och bekanta. Den växte sig stark under 2010-talet i samband med IS uppgång men tillväxten har sen dess avstannat (för mer information se CVE 2022b). Dådet på Drottninggatan är ett exempel på islamistiskt terroristbrott.

Den våldsbejakande högerextremistiska miljön grundar sig i nazismens ideologi. En viktig bärande princip är att mänskligheten kan rangordnas i olika "raser", varav den "vita" på grund av sin överlägsenhet bör härska över andra underordnade raser. En utbredd konspirationsteori i den här miljön är "det stora folkutbytet", att en global elit ledd av judar aktivt uppmuntrar till invandring från Afrika eller Mellanöstern för att ersätta västvärldens vita majoritet. För att hindra den utvecklingen bör nuvarande demokratiska styren störtas, något som kan påskyndas genom terrordåd vars syfte är att uppmuntra till raskrig (för mer information, se CVE 2022c). Ett exempel på terroristbrott inspirerade av den här ideologin är Anders Berhring Breiviks massmord i Norge.

Den våldsbejakande vänsterextrema miljön motsätter sig det kapitalistiska systemet, som enligt dem upprätthåller förtryckande och fascistiska strukturer i samhället. Därför betraktas såväl högerextremister som politiker, myndigheter och företag som fiender, och målbilden är att krossa kapitalismen och bygga ett mer jämlikt samhälle. Säkerhetspolisen bedömer risken för terroristbrott i den här miljön som låg. Däremot är det sannolikt att människor som rör sig i den här miljön kan involveras i våldsamma kravaller, trakasserier mot meningsmotståndare eller hot mot politiker eller myndighetspersoner (För mer information se CVE 2022d).

Två andra våldsbejakande ideologier som inte identifierats som hot av Säkerhetspolisen men som CVE beskriver är våldsbejakande djurrättsaktivism och våldsbejakande misogyni. Våldsbejakande djurrättsaktivism är en rörelse som vill befria djur från det förtryck och de övergrepp som de anser att samhället utsätter dem för. Till skillnad från majoriteten av djurrättsaktivister menar de att våld är ett legitimt medel för att påskynda djurens frigörelse, och motiverar det genom att hävda en "förlängd självförsvarsrätt", det vill säga att de å djurens vägnar utövar djurens påstådda rätt att skydda sig mot våld (för mer information se CVE 2022e).

Våldsbejakande misogyni är en nyare rörelse, som främst vuxit fram på internet i den så kallade manosfären, och som grundar sig i en vilja att kontrollera kvinnors sexualitet och återinföra mäns överhöghet i det offentliga och i det privata. Misogyna extremister ser feminismen som sin huvudsakliga fiende och rättfärdigar dödligt våld mot kvinnor. "Incelideologin" är en strömning i den här bredare gruppen. Ensamerande incelaktörer har begått terroristbrott i USA och Canada (Bicett 2023). För mer information se CVE 2022f och CVE 2022g.

I flera av de våldsbejakande miljöerna är det lokala sammanflätat med det globala. Grupperingar i Sverige kan stå i nära kontakt med terroristnätverk baserade i andra länder, påverkas av deras propaganda och ta beslut baserade på deras uppmaningar. Individuer behöver inte ens tillhöra någon lokal gruppering för att radikaliseras, den utvecklingen kan nu ske på nätet, genom kontakt med likasinnade eller bara genom att exponeras för ideologins uttryck. Just ensamagerande utgör en stor risk eftersom deras planer är svårare att upptäcka i tid än när terroristbrott planeras av en större gruppering.

Det innebär också att läget i Umeå kan påverkas av utvecklingar i resten av världen. Det har inte skett några terroristbrott i Umeå, men det finns grogrund för våldsbejakande extremism även här.

I den islamistiska miljön finns grupperingar som polisen bevakar, men sedan IS nedgång har även den lokala tillväxten bromsat av. Det är en liten miljö, knuten till vissa kända familjer. Den är stabil men gruppens inflytande och prestige har också minskat i samband med uppmärksammade ekobrottsåtal, som den runt förskolan Bilal (Marklund 2023).

Våldsbejakande högerextremism förekommer i Umeå, knutet till ett fåtal individer, men har inte fått samma fäste i Umeå som i andra norrländska städer. Ett fåtal individer var aktiva på 80- och 90-talen, främst genom att sätta upp klistermärken och genomföra telefonhot. Nordiska motståndsrörelsen kom 2006, attraherade några personer med narkotikaberoende, men utan att få samma fäste som i städer som Skellefteå eller Sundsvall. En utveckling som antagligen beror på historiska och sociologiska faktorer - Umeå utvecklades inte som industristad utan som utbildningsort, och har inte präglats av samma arbetarkultur och klassmotsättningar. Som "röd" stad har Umeå varit svår att få fäste i för högerextrema grupper. Rörelsen tappade styrfart efter några domar om hets mot folkgrupp på nätet.

Våldsbejakande vänsterextremism och djurrättsaktivism är rörelser som lättare etablerat sig i Umeå på grund av stadens historia, men som också de ebbat ut. Umeå var länge ett fäste för militant veganism, särskilt i studentcirklar, vilket ledde till brottsliga aktioner som uppeldade korvkiosker, rödfärg som kastas på pälsjackor och den uppmärksammade sabotagen av företaget Scans lastbilar 1994. Men rörelsen peakade 1996 och har sen dess avtagit.

Den extremism som just nu utvecklas och som Konsultationsforumet är mest uppmärksam på är våldsbejakande misogyni. Det har kommit flera rapporter från skolor om en negativ trend bland vissa killar, som uttrycker beundran för den uttalade misogynisten Andrew Tate, och som har uttalat sig negativt om feminism och jämställdhet. Det handlar inte om någon uttalad rörelse, inte ens om grupperingar, utan snarare om individer som självradikaliseras genom det de läst på nätet. Gränsdragningarna mot andra ideologier är inte så skarpa. De unga som aktualiserats ger uttryck för en otydlig blandning av misogyni och högerextremism (exempelvis genom att klottra hakkors), vilket kan bero på att det inte är ideologin som är ingången, utan snarare ett dåligt psykisk mående och en vilja att chockera som uttrycker sig genom såväl rasistiska som misogynna ställningstaganden.

Överlag ser Konsultationsforumet en stark koppling mellan våldsbejakande extremism och psykisk ohälsa. I många fall är de som dras till olika extremistiska miljöer eller diskurser personer som redan har en psykiatrisk och/eller kriminell problematik, och som söker ett sammanhang. Därav vikten av att samverka med Region Västerbotten som har den psykiatriska expertisen, och att bygga upp skyddsnet för att fånga in personer i risk för att dras in i negativa sammanhang tidigt. På så sätt förebyggs också risken för extremistiskt våld.

En annan utveckling i Umeå som Konsultationsforumet bevakar är följderna av kriget i Gaza. Även där ser man en sammankoppling av det internationella och det lokala, eftersom konflikten, som flitigt följs i sociala medier, förstärkt lokala motsättningar. Det kommer vittnesmål från judiska företrädare att antisemitiska angrepp kraftigt ökat sedan kriget började. Det finns också indikationer på ökad islamofobi (Haglund 2023). Risken är att en ökad konfliktnivå också kan leda till hatbrott eller andra våldsyttningar.

c. Hedersrelaterat våld och förtryck

Den breda definitionen av hedersrelaterat våld och förtryck är att det är ett maktsystem som har sin grund i kulturella förställningar om kön, makt och sexualitet (Regeringskansliet 2007). I hederskulturer är individen underkastad kollektivet. Såväl män som kvinnor förväntas följa strikta moraliska uppförandekoder, som bygger på en hierarki mellan könen och en strikt kontroll av kvinnors sexualitet. Familjens "heder" är ett kollektivt kapital som påverkas av individuella familjemedlemmars normbrott. Därför bestraffas överträdelse med våld, såväl psykiskt som fysiskt, för att återupprätta familjens heder.

Att ha traditionella värderingar sprungna ur hederskulturer är inte brottsligt. Däremot finns det en koppling mellan mycket hederstunga miljöer och en hel rad brottsliga företeelser som barnaga, våld i nära relation, misshandel, olaga frihetsberövande, sexuellt våld och tvångsgifte (Nationellt centrum mot hedersrelaterat våld och förtryck 2020). Själva hederslogiken går också stick i stäv med det svenska samhällets rättsprinciper och grundläggande värderingar. Den svenska demokratin bygger på jämställdhet, respekt för människors lika värde och för individens rätt att forma sitt eget liv. De principerna ifrågasätts av hederskontext där individen förväntas underkasta sig kollektiva värderingar, och där normbrott i värsta fall kan bestraffas i ett informellt rättssystem byggt på våld och förtryck.

Omfattningen och utvecklingen av det hedersrelaterade våldet och förtrycket i Sverige är svårt att bedöma (Socialstyrelsen 2019). Mörkertalet är mycket stort, eftersom det utförs i miljöer som präglas av låg tilltro till myndigheter och starka förväntningar om solidaritet med den egna gruppen.

Statistik över anmälda brott visar att det nationellt sett 2023 anmäldes 28 fall av äktenskapstvång, 55 fall av barnäktenskapsbrott, 13 fall av vilseledande till tvångsäktenskapsresa, 61 fall av anmälda brott för könsstymning och 74 fall av hedersförtryck (se tabell nedan). Detta enligt preliminär statistik. Den reella omfattningen är säkerligen högre.

Tabell 5. Anmälda hedersrelaterade brott uppdelat efter olika brottskategorier, antal

| | Äktenskapstvång | Barnäktenskapsbrott | Vilseledande till tvångsäktenskapsresa /äktenskapsresa | Könsstymning | Hedersförtryck |
|------|-----------------|---------------------|--|--------------|----------------|
| 2019 | 86 | - | 24 | 39 | - |
| 2020 | 56 | 19 | 7 | 42 | - |
| 2021 | 51 | 87 | 15 | 59 | - |
| 2022 | 43 | 72 | 19 | 35 | 56 |
| 2023 | 28 | 55 | 13 | 61 | 74 |
| 2023 | 28 | 55 | 13 | 61 | 74 |

Källa: Brå

Antalet hedersrelaterade aktualiseringar för vuxna hos socialtjänsten i Umeå är relativt lågt. Flest aktualiseringar gällande heder för vuxna gjordes 2021 då 7 ärende aktualiserades.

Tabell 6. Hedersrelaterade ärenden hos socialtjänsten i Umeå, våld i nära relation, antal

| | Aktualiseringar heder | Totalt antal aktualiseringar våld i nära relation |
|------|-----------------------|---|
| 2019 | 0 | 95 |
| 2020 | 6 | 79 |
| 2021 | 7 | 91 |
| 2022 | 3 | 113 |
| 2023 | 5 | 166 |

Källa: Umeå kommun, Socialtjänsten

Antalet hedersrelaterade aktualiseringar hos socialtjänsten i Umeå gällande barn varierar relativt mycket från år till år. Störst inflöde var det under 2021 då 50 enskilda unga aktualiserades.

Tabell 7. Hedersrelaterade ärenden för unga 0–20 år hos socialtjänsten, antal

| | Aktualiseringar heder | Antal enskilda barn |
|------|-----------------------|---------------------|
| 2019 | 3 | 2 |
| 2020 | 18 | 17 |
| 2021 | 63 | 50 |
| 2022 | 51 | 44 |
| 2023 | 22 | 20 |

Källa: Umeå kommun, Socialtjänsten

Enkätundersökningarna *Jämlika liv* och *Unga 22* ger en indikation på hur unga och vuxna ställer sig till individuella fri- och rättigheter. I *Unga 2022* anger drygt 5 procent av eleverna som är födda utomlands att de inte själva får välja livspartner och knappt 8 procent att de inte själva får välja sin religion/livsåskådning. För elever födda i Sverige är motsvarande siffror 1 procent och knappt 2 procent.

Figur 98. Unga och deras frihet att själv välja. Uppdelat efter födda i Sverige och födda utanför EU. Jag får själv välja...

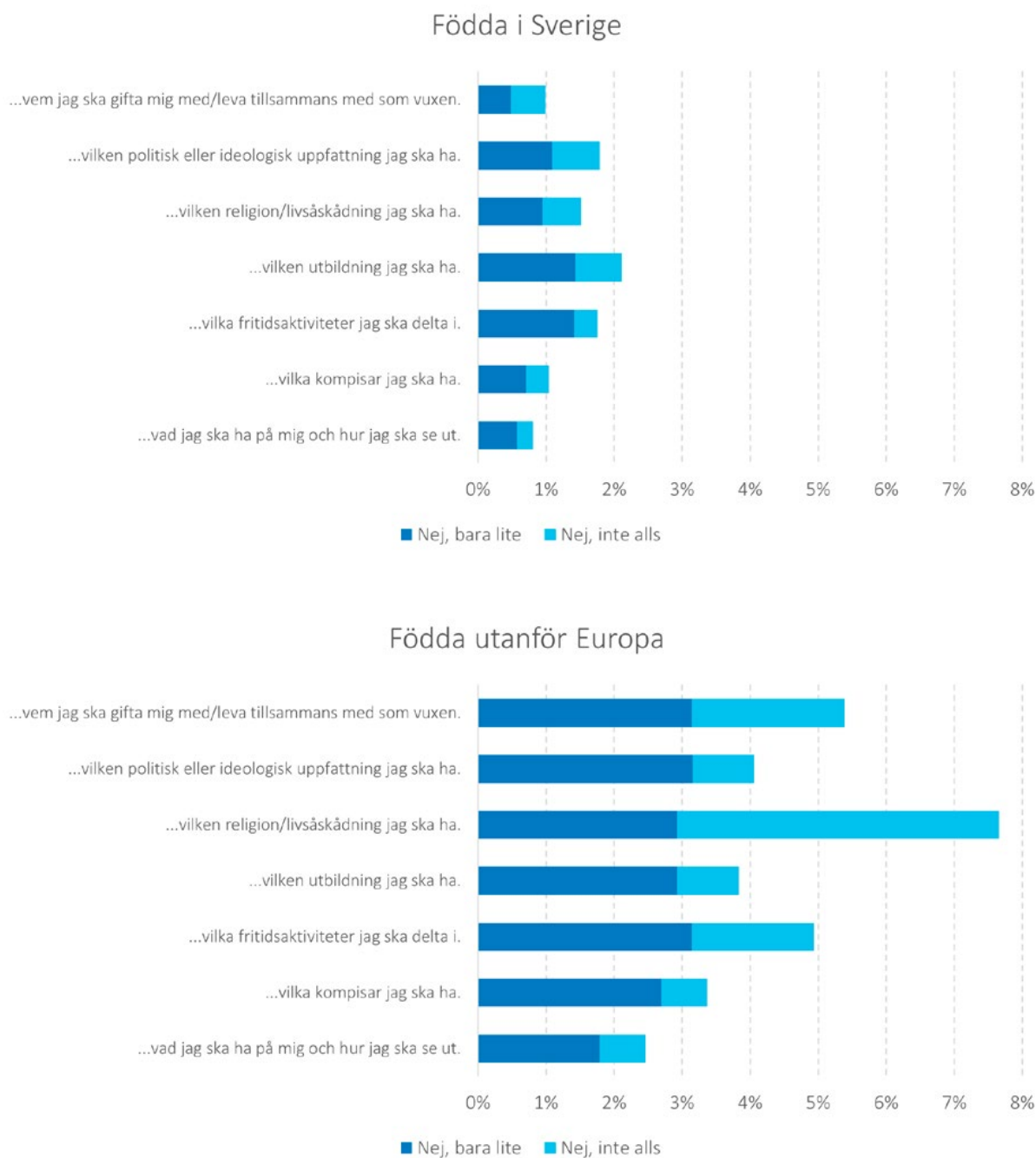

I *Jämlika liv* framkommer en liknande skillnad i respondenternas svar på frågor som rör individuella fri- och rättigheter beroende på födelseland. Bland de som var födda utanför Norden angav färre att det var bra att barngifttemål och barnaga var förbjudet.

Svenska lagar skyddar en rad individuella fri- och rättigheter. Här följer några påståenden om vår lagstiftning och om du tycker att den är bra eller dålig. Redovisning avser de som svarar bra eller mycket bra, uppdelat efter födelseregion.

Figur 99. Enligt svensk lagstiftning...

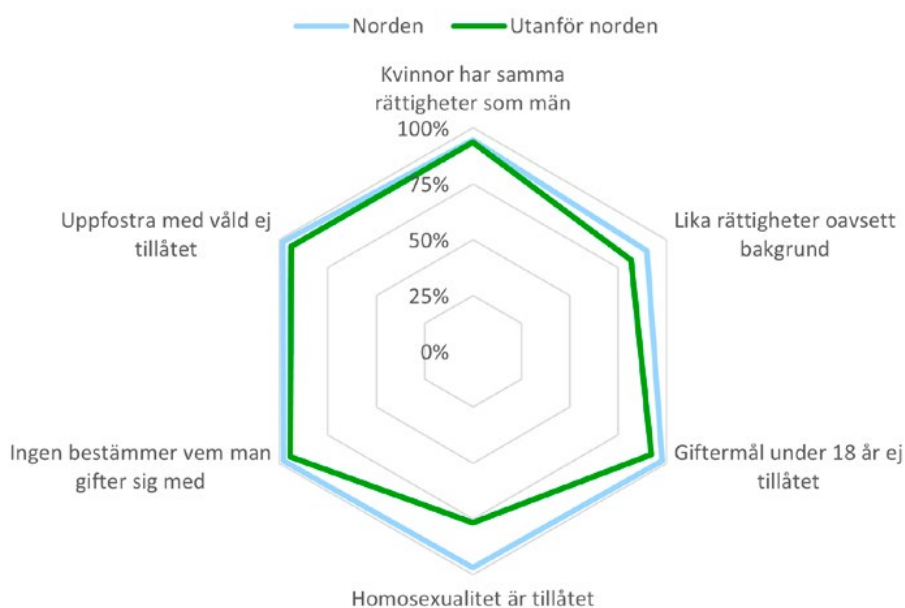

Källa: Umeå kommun, Jämlika liv 2020

Det är mycket svårt att med säkerhet säga något om utvecklingen av det hedersrelaterade förtrycket i Umeå (för en diskussion av varför, se rapporten *Hedersrelaterat våld och förtryck i Umeå kommun, Umeå kommun 2022c*). Enligt vissa ökar problemet, enligt andra går det i vågor. Enligt Konsultationsforum våldsbejakande extremism är det paradoxalt tystnaden kring frågan som är det riktigt oroväckande, att man hör för lite om pågående hedersförtryck: "den här problematiken har tystnat i Umeå sen 2006. Nu har man nått en sån struktur, en sån mängd personer som kan hålla de här mönstren vid liv att det har blivit tyst. Det har inte blivit mer liberalt. Det har bara blivit för många ögon och öron".

Ett mönster som Konsultationsforum våldsbejakande extremism understryker är att hedersrelaterat förtryck inte bara är ett problem i sig, men att det också finns en stark koppling mellan att växa upp i hedersmiljöer och annan kriminalitet. De personer som utöver hedersförtryck är inte sällan redan kända för polisen på grund av annan kriminalitet, och att växa upp i en sådan miljö måste anses som en stor riskfaktor för framtida kriminalitet. Forumet ser också en koppling mellan hederstunga miljöer och våldsbejakande islamism.

De här kopplingarna innebär att det förebyggande arbete som görs mot hedersrelaterat våld och förtryck, inte minst bland unga, i förlängningen också kan ge andra brottsförebyggande effekter.

c. Hatbrott och diskriminering

Hatbrott och diskriminering drabbar enskilda individer. Men när en judisk familj får sina rutor krossade eller en svensk-irakier inte kallas till intervju på grund av sitt efternamn är angreppet ofta motiverat av deras gruppstillhörighet. Därmed blir det också ett angrepp på grundläggande principer som allas lika värde, mångfald och tolerans.

Det finns få datakällor gällande omfattningen och utvecklingen på hatbrott och diskriminering i Umeå. Därför har vi i arbetet med det här avsnittet vi tagit hjälp av Rättighetscentrum Västerbotten och deras rapport *Diskriminering i Umeå – en lägesöversikt* (Rättighetscentrum 2024).

I. HATBROTT

Vad som är ett hatbrott avgörs inte av själva handlingen (exempelvis misshandel eller klotter), utan av motivet bakom. Om gärningspersonens avsikt är att kränka offret på grund av dess hudfärg, etniska ursprung, trosuppfattning, sexuella läggning eller könsöverskridande identitet, då betraktas det som hatbrott, vilket leder till en straffskärpning enligt Brottsbalken 29 kap. 2 § 7 p.

Enligt Brås statistik var antalet anmälda brott under 2022 i Sverige där ett hatbrottsmotiv kunde identifieras 2834. De vanligaste hatbrotten hade främlingsfientliga eller rasistiska motiv (35 procent) följt av afrofobiska (17 procent) eller islamofobiska motiv (8 procent).

Figur 100. Hatbrott uppdelat efter kategorier, anmälda brott i Sverige 2022, andelar

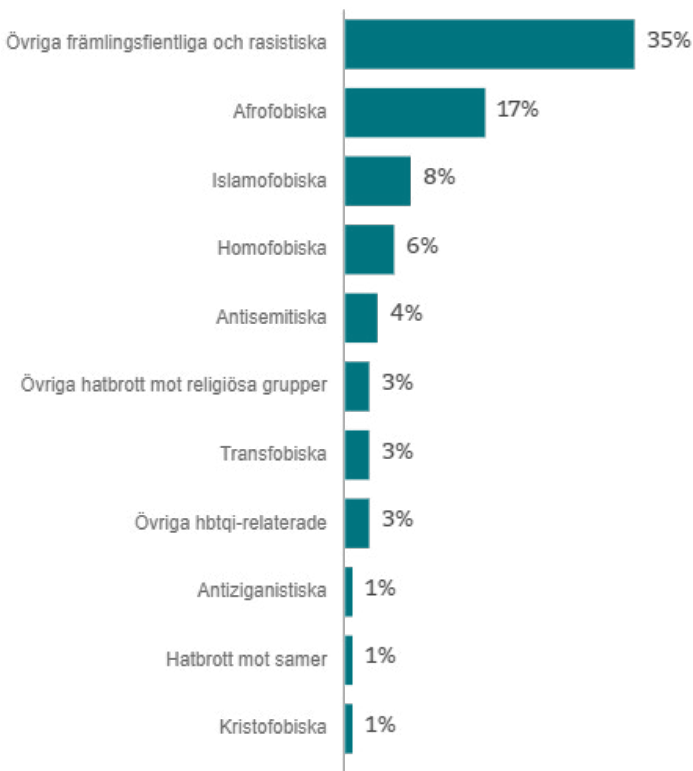

Källa: Brå

De vanligaste brottstyperna var:

- ofredande (24 procent)
- skadegörelse (19 procent)
- hets mot folkgrupp (19 procent)
- olaga hot (12 procent)

De vanligaste brottsplatserna var allmän plats (20 procent) samt i eller i anslutning till de utsattas hem (17 procent).

När det gäller själva tillvägagångssättet utgjordes 33 procent av verbala attacker eller andra icke-fysiska kränkningar och 32 procent av skadegörelse. 16 procent av attackerna involverade fysiskt våld.

För 2022 hade polisregion Nord 204 anmälda hatbrott, vilket är 23 fall per 100 000 invånare.

Tabell 8. Anmälda hatbrott i Sverige 2022 uppdelat per polisregion

| Polisregion | Antal | Per 100 000 invånare |
|-------------|-------|----------------------|
| Bergslagen | 197 | 22 |
| Mitt | 224 | 23 |
| Nord | 204 | 23 |
| Stockholm | 701 | 28 |
| Syd | 647 | 32 |
| Väst | 430 | 21 |
| Öst | 260 | 23 |

Källa: Brå

Men enligt polisens egen beskrivning är det ett ofullständigt mått eftersom få hatbrott anmäls.

Det finns dock många kvalitativa vittnesmål om att hatbrott sker i Umeå. I de berättelser som Rättighetscentrum Västerbotten samlade in under sitt projekt Rättighetsvandring mellan 2019-2020 förekommer många exempel på hatbrott, exempelvis kränkningar utifrån etnisk tillhörighet eller religion:

“Jag var i stan och handlade på Coop med min son 5 år. Jag står vid grönsakerna och ser en svensk man bredvid. Jag tycker inte om det. Mannen står nära och tittar. Jag vänder mig och frågar vad det är. Han säger Ni är så jävla fula. Du förstör mitt land. Sen tar han tag och i min hijab. Det står folk omkring och ser. Jag blir jätteledsen.” (Rättighetscentrum Västerbotten 2020)

Enligt Rättighetscentrum Västerbotten förekommer hatbrott som verbala ifrågasättanden, våld och kränkande bemötanden i Umeå, inte minst i kollektivtrafiken och på allmänna platser som Vasaplan, och risken för att utsättas för dessa påverkar människors rörelsemönster.

Det förekommer också misstänkta hatbrott i form av hot och skadegörelser som drabbar de muslimska, judiska och samiska minoriteterna.

I. DISKRIMINERING

Olaga diskriminering - orättvis behandling på grund av ens grupptillhörighet - kan utgöra ett hatbrott.

Enligt Brottsbalken kan en näringsidkare, anställd i allmän tjänst eller anordnare av allmän sammankomst dömas för olaga diskriminering om de diskriminerar någon på grund av deras ras, hudfärg, nationella eller etniska ursprung, trosbekännelse, sexuella läggning eller könsöverskridande identitet (16 kap. 9 §).

För att någon ska fällas enligt Brottsbalken måste brottet vara avsiktlig, vilket innebär att det är svårt att stärka olaga diskriminering enligt Brottsbalken. Missgynnande enligt diskrimineringslagen (SFS 2008:567) förutsätter däremot inte avsiktlighet. Det krävs dock att en person utsatts på grund av någon av de sju diskrimineringsgrunderna som identifieras i lagen (kön, könöverskridande identitet eller uttryck, etnisk tillhörighet, religion eller annan trosuppfattning, funktionsnedsättning, sexuell läggning eller ålder). Personen

måste också utsättas på ett av de sätt som beskrivs i lagen (direkt diskriminering, indirekt diskriminering, bristande tillgänglighet, trakasserier, sexuella trakasserier, instruktion att diskriminera eller repressalier). Lagen specificerar också krav på skyldighetsbärare att förebygga diskriminering genom aktiva åtgärder. Eftersom Diskrimineringslagen inte är en straffrättslig utan en civilrättslig lag ligger ansvaret att utreda överträdelsen och eventuellt betala ut ersättning på den ansvariga huvudmannen.

Hur omfattande diskrimineringen är i Sverige är svårt att skatta. Den statistik som Diskrimineringsombudsmannen (DO) årligen redogör för fångar bara upp anmälda fall (DO 2024). Mörkertalet är stort. De vanligaste kategorierna när det gäller diskriminering är diskriminering utifrån funktionsnedsättning eller etnisk tillhörighet - de utgör merparten av de fall som inkommer till DO.

När det gäller läget i Umeå har antalet diskrimineringsärenden som inkommer till Rättighetscentrum Västerbotten och som handlar om elever med neuropsykiatrisk funktionsnedsättning (NPF) markant ökat de senare åren. De flesta fall handlar om bristande tillgänglighet som avser anpassningar i skolmiljön, åtgärder i undervisningen eller extra personalresurser. Enligt Rättighetscentrum Västerbotten är stödet till elever med NPF ofta otillräckligt, en brist som frekvent kompenseras genom att i stället införa anpassad skolgång. Det förekommer också ärenden där skolor inte tillräckligt skyndsamt utrett elevers behov, eller upprättat åtgärdsprogram. När åtgärdsprogram upprättas är de inte sällan bristfälliga och utvärderas inte. NPF-eleverna utgör 22 procent av alla elever som inte klarar grundläggande gymnasiebehörighet i Umeå. I Umeå har en NPF-elev i snitt 3,5 F i sitt utgångsbetyg jämfört med 0,9 för elever utan NPF (Rättighetscentrum Västerbotten 2024). De är också överrepresenterade när det gäller psykisk ohälsa. I Umeå har 4,5 procent av alla elever med NPF i årskurs 9 försökt begå självmord jämfört med 0,8 procent bland elever i årskurs 9 utan NPF. (Rättighetscentrum Västerbotten 2024)

Även vuxna i Umeå diskrimineras på grund av neuropsykiatriska funktionsvariationer. Det kan handla om bristande anpassningar på arbetsplatsen, eller arbetstagare som på grund av NPF omplacerats till mindre kvalificerade arbetsuppgifter. I flera ärenden är det Umeå kommun som är arbetsgivare.

Rättighetscentrum Västerbotten får också in många ärenden som rör diskriminering utifrån religiös eller etnisk tillhörighet. Elever i Umeås skolor diskrimineras exempelvis under ramadan, när det förekommer att skolpersonal ifrågasätter elevers religiösa identitet eller försätter dem i situationer där de tvingas bryta sin fasta. Elever trakasseras också av jämnåriga utifrån deras etniska tillhörighet, och det finns exempel där sådant påtalats för skolledningen utan att en utredning skett. I vissa ärenden har elever som påtalat diskriminering också utsatts av repressalier från lärare. Även vuxna diskrimineras på arbetsplatsen på grund av sin etniska eller religiösa tillhörighet. Rättighetscentrum får återkommande ärenden där personer trots överlägsna meriter sällas bort i rekryteringsprocesser. Det förekommer också att arbetstagare inom Umeå kommun ombetts avlägsna sina religiösa symboler på arbetsplatsen. Andra vanliga ärenden är anställda som upplever sig missgynnade vid schemaläggning av arbetstider eller vid lönesättning, jämfört med kollegor med svensk bakgrund (Rättighetscentrum Västerbotten 2024).

d. Ekobrott och bidragsbrott

Det svenska samhället bygger på värderingar som solidaritet och tillit. Människor accepterar förhållandevis höga skatter på sina inkomster, för att i gengäld få tillgång till välfärdstjänster. Därför är de brott som utnyttjar välfärdssystem eller snedvrider den ekonomiska konkurrensen på arbetsmarknaden farliga ur ett samhällsperspektiv, eftersom de riskerar att underminera människors tillit, och i förlängningen deras vilja att bidra till den gemensamma välfärden (Glans 2023b). Om alltför många personer utnyttjar systemet genom ekobrott eller liknande brottslighet kommer det påverka andras vilja att fortsätta bidra. Därför är kampen mot den ekonomiska brottsligheten särskilt angelägen.

Med ekobrott menas brott som sker inom ramen för en legalt driven näringsverksamhet. De vanligaste formerna av ekonomisk brottslighet är skattebrott och bokföringsbrott, som utgör ungefär 90 procent av alla misstänkta ekobrott. Enligt Ekobrottsmyndigheten handlar de flesta ärenden om småföretag, men det förekommer även fall som handlar om större, seriösa verksamheter som medvetet begår brott, eller där

själva företagsidén är brottslig. Andra vanliga typer av ekobrott är förskingring, insiderbrott, trolöshet mot huvudman och mutbrott.

Skattebrott handlar i första hand om att undanhålla inkomster. Den vanligaste formen är svartarbete, och vissa branscher är ständigt återkommande: byggbranschen, städbranschen, yrkestrafiken, åkerier samt vanliga "kontantbranscher" som restauranger eller frisörer (Brå 2023h). Under de senaste decennierna har efterfrågan på lågkvalificerad arbetskraft varit hög inom många branscher, vilket lett till höga inflöden av utländsk arbetskraft. Vanliga brott kopplade till utländsk arbetskraft har varit olaglig handel med arbetstillstånd, och identitetsbrott där arbetstagare använt sig av falska identiteter för att få anställning. Just användningen av falska eller kapade identiteter är ett problem som ökat på 2020-talet, eftersom digitala överföringar och bank-ID gjort det lättare att använda falska identiteter utan att behöva anlita fysiska personer som målvakter (Brå 2023h).

Svartarbete är ett allvarligt problem ur två perspektiv: dels resulterar det i en snedvriden konkurrens och uteblivna skatteintäkter för staten, dels leder det till en systematisk exploatering av utsatta människor. Vanliga missförhållanden är utebliven lön, en avsaknad av försäkringsskydd, långa arbetsdagar, farliga arbetsmiljöer och dåliga boendeförhållanden (se Polismyndigheten 2019).

Bidragsbrott är en annan kategori av ekobrott, som består av att felaktigt ansöka om bidrag, ersättningar, pensioner eller lån från organisationer som Försäkringskassan, Pensionsmyndigheten, Centrala studie-stödsnämnden, Migrationsverket, Arbetsförmedlingen, kommuner eller arbetslöshetskassor. Särskilt omfattande bidragsbrott, som pågått under lång tid eller där utbetalningarna varit stora, betecknas som välfärdsbrott (SOU 2017:37). På senare år har brottsligheten gått från att ha varit individcentrerad (brott begicks av enskilda personer som var systemens mottagare) till att begås av utförare, i form av föreningar eller företag. Kommuner är attraktiva måltavlor när det gäller välfärdsbrott eftersom kommuner och regioner sammanlagt betalar ut större belopp än staten till privata utförare av välfärdstjänster (Brå 2022). Upphandlingar av välfärdstjänster, men också föreningsbidrag, utnyttjas av kriminella aktörer. Mycket av brottsligheten har koppling till nationell och internationell organiserad brottslighet.

Kopplingen till organiserad brottslighet, som tjänar stora pengar på ekobrott och bidragsbrott, är ett extra skäl att myndigheter på senare tid intensifierat arbetet med att förebygga och bekämpa ekobrotten, eftersom det arbetet därmed också försvagar de kriminella nätverken.

När det gäller utvecklingen och omfattningen av ekobrottsligheten i Sverige tillhandahåller Brå statistik om antal anmälda brott.

Figur 101. Ekobrott i riket uppdelat efter olika brottskategorier, antal anmälda brott, antal

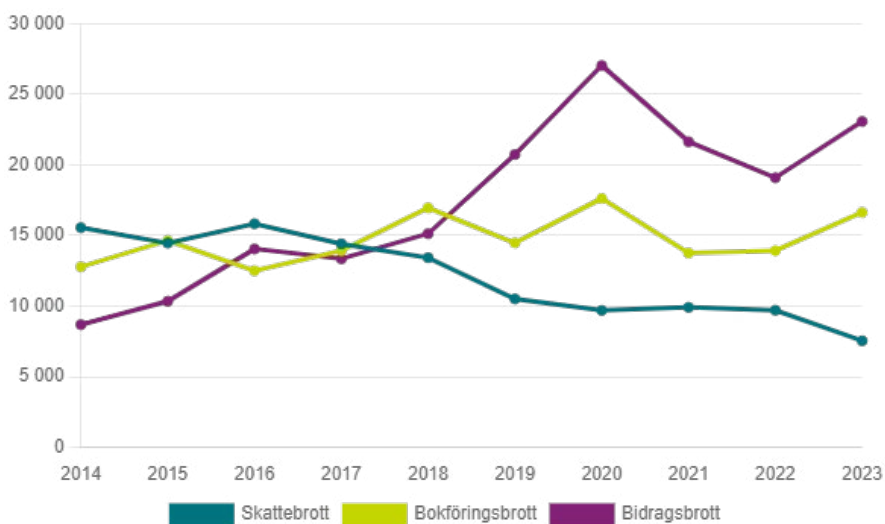

Källa: Brå

Brå poängterar samtidigt att utvecklingen snarare speglar organisationernas kontrollsystem än brottslighetens omfattning. Eftersom vissa brott handlar om en stor mängd enskilda ärenden kan det också orsaka stora variationer i statistiken.

I Umeå kommun framkommer en liknande dominans av bidragsbrotten rent antalsmässigt. Variationen mellan antalet anmälda brott varierar dock mycket från år till år.

Figur 102. Ekobrott i Umeå uppdelat efter olika brottskategorier, antal anmälda brott per 100 000 invånare

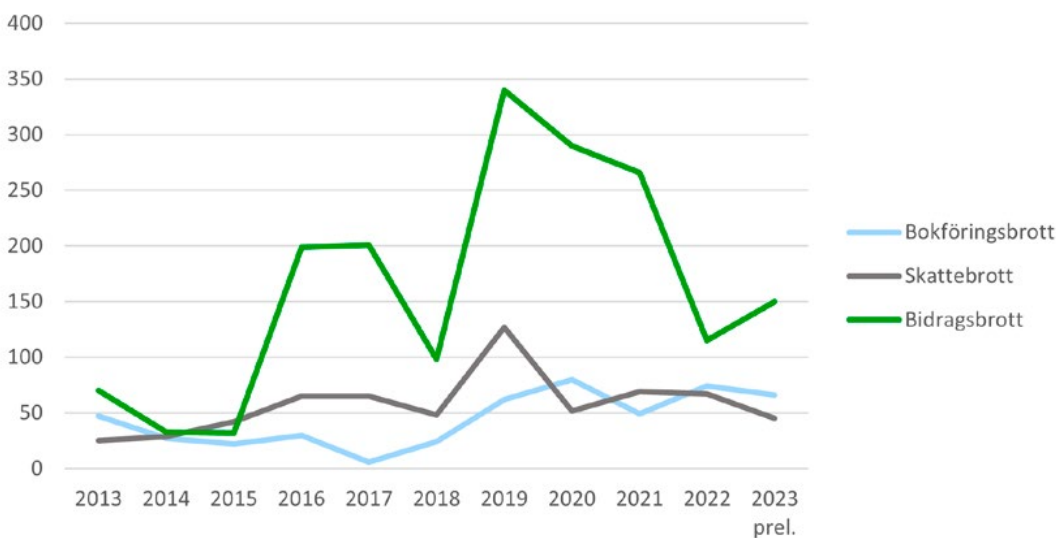

Källa: Brå

I likhet med riket syns en mer stabil utveckling på anmälda bokföringsbrott och skattebrott i jämförelse med bidragsbrotten. Antal anmälda bidragsbrott toppade 2019. Det var då en hög nivå av anmälda bidragsbrott i Umeå även jämfört med riket. Under perioderna 2015–2017 samt 2019–2021 låg Umeå klart över nivån för riket på antal anmälda bidragsbrott per 100 000 invånare. Mellanstora städer, som Umeå, tenderar dock att ha mer variationer i sina kurvor än riksnittet.

Figur 103. Bidragsbrott uppdelat efter Umeå och riket, antal anmälda brott per 100 000 invånare

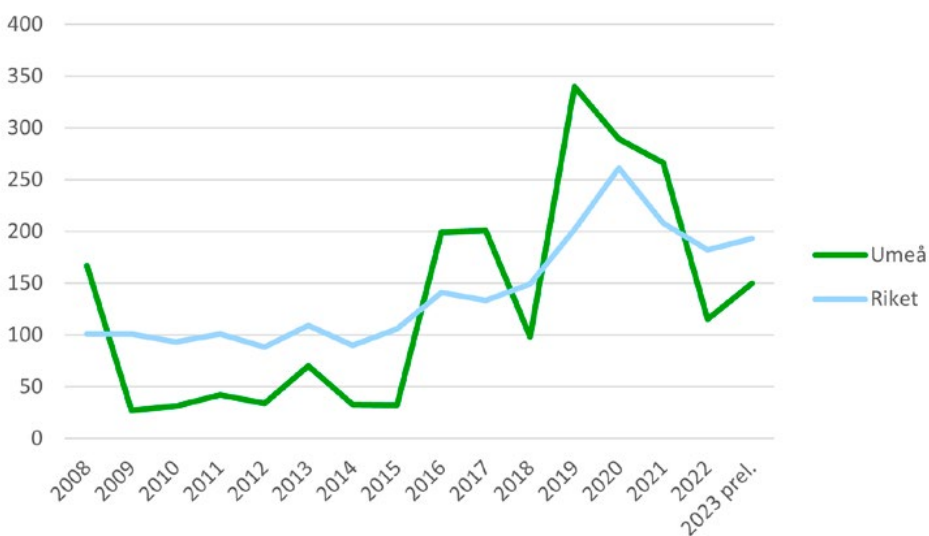

Källa: Brå

Intressant är att det ändå verkar finnas en gemensam utveckling av bidragsbrotten. Den skarpa ökningen 2019 i Umeå följdes av en ökning 2020 för riket. I såväl Umeå som riket minskade sedan antalet anmälda bidragsbrott.

Vid en närmare anblick på vad som drev ökningen av bidragsbrott i Umeå är det tydligt att den bidragande orsaken var brott mot Försäkringskassan, alltså bidragsbrott mot en nationell myndighet (se diagram nedan). Många av de brott som anmäls i Umeå hade en tydlig koppling till nationella myndigheter. Det kan indikera att brottsligheten riktat in sig på just de här systemen, kanske utifrån en nationell trend bland den organiserade brottsligheten. Försäkringskassan är också en ganska given måltavla för den organiserade välfärdsbrottsligheten, utifrån de stora belopp som myndigheten delar ut årligen. Men ökningen 2019 i Umeå och 2020 i riket kan också spegla ett förstärkt kontrollarbete internt på Försäkringskassan. Kunskapen och medvetenheten om välfärdsbrottslighet i myndighetsverige har ökat de senare åren.

Figur 104. Bidragsbrott i Umeå uppdelat efter olika myndigheter och kommun, antal anmälda brott per 100 000 invånare

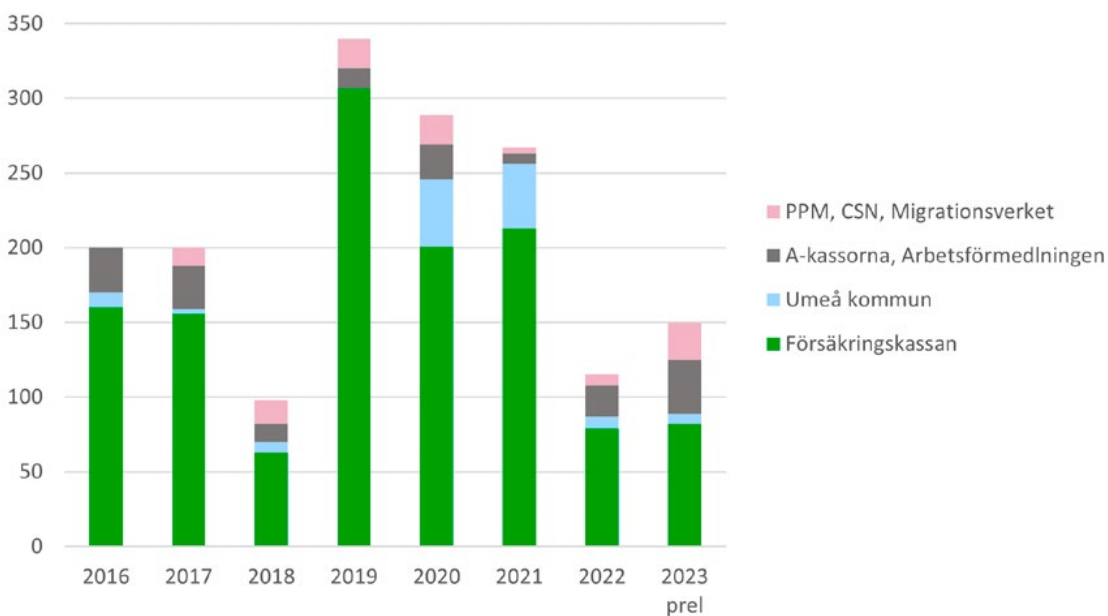

Källa: Brå

Även i Umeå kommun har arbetet med att identifiera och förhindra bidragsbrott och ekobrott intensifierats sedan 2022. Umeå kommun har på uppdrag från politiken förstärkt det förebyggande arbetet mot välfärdsbrott, ett arbete som leds av Säkerhetsavdelningen som under 2023 gjort en kartläggning av sårbarheter i kommunens olika förvaltningar.

Det kommungemensamma arbetet mot arbetslivskriminalitet har också förstärkts, exempelvis genom insatsen LOS (Lokal operativ samverkan) där polis, kommun, Arbetsmiljöverket och Kronofogden tillsammans gör oanmälda tillsynskontroller i verksamheter där ekobrott är vanligt förekommande (exempelvis restauranger eller biltvättar). De insatser som redan utförts har uppdagat arbetsmiljöbrott (bristande säkerhet, illegal arbetskraft) men också vapenbrott och kopplingar till annan kriminell aktivitet. Det förstärka arbetet mot eko- och välfärdsbrott är ett sätt att komma åt de kriminella nätverk som är etablerade i Umeå, och inte sällan använder företag för att tvätta pengar och olagligt sälja arbetstillstånd. I Umeå finns även ett statligt Center mot arbetslivskriminalitet (AKC) och ett regionalt underrättelsecenter (RUC) som samexisterar med LOS.

Förstärkningen av det förebyggande arbetet men också av tillsynen kan leda till en ökning av antalet anmälda brott i Umeå under kommande år, en ökning som då skulle vara ett friskhetstecken eftersom det pekar på ett mer aktivt arbete med att förhindra den här typen av brottslighet.

h. Otillbörlig påverkan

Otillbörlig påverkan är ett samlingsbegrepp för olika sorters brott, som utförs i syfte att påverka de beslut som tas av tjänstepersoner eller förtroendevalda. Vanligt förekommande brott som utgör otillbörlig påverkan är exempelvis hot, trakasserier, skadegörelse, våld och korruption. Det som gör exempelvis ett hot eller skadegörelse till otillbörlig påverkan är syftet, att de inte utförs i vredesmod eller som ett uttryck av andra känslor, utan specifikt för att påverka ett beslut.

Det som gör otillbörlig påverkan till ett hot för hela samhället är att det kan påverka människors tillit till institutioner. Den höga mellanmänniska tilliten som kännetecknar det svenska samhället vilar bland annat på övertygelsen att tjänstemän är opartiska i sina beslut. I regeringens nya strategi mot organiserad brottslighet beskrivs otillbörlig påverkan som ett mycket allvarligt problem just för att "rättsstat och lagstyre, opartiskhet, kompetens, icke-diskriminering, omutbarhet och meritrekrytering av tjänstemän är centrala principer för att uppnå kvaliteten i styrningen av samhällen" (Regeringskansliet 2024). När en tjänsteman eller en förtroendevald hotas eller korrumpas till att ändra ett beslut begränsas alltså inte skadan till det specifika beslutet, utan indirekt är det hela rättsstaten som hotas. Det är det som gör det förebyggande arbetet mot otillbörlig påverkan så centralt.

Vanliga exempel på otillbörlig påverkan är exempelvis hot mot tjänstepersoner som handlägger ärenden rörande barn och unga (exempelvis beslut kring omhändertaganden av barn), försök att påverka beslut rörande tillstånd, hatkampanjer riktade mot specifika politiker för att få dem att ändra ställning. I den senaste kartläggningen av otillbörlig påverkan från Brå som gjordes 2016 framkom att trakasserier var den vanligaste formen (exempelvis obehagliga telefonsamtal, okvädningsord, självmordshot), följt av hot, våld och skadegörelse. Den vanligaste typen av påverkare var personer som uppfattades vara i en desperat situation eller ha en psykisk störning, följda av rättshaverister, extremister eller aktivister drivna av sakfrågor. (Brå 2016)

Den sista kategorin av påverkare – personer inom organiserad brottslighet eller förortsbaserade nätverk – utgör ett hot som sedan rapportens publicering 2016 fått alltmer uppmärksamhet. Det finns många rapporter om att kriminella nätverk påverkat handläggare i sina beslut, genom hot om våld eller annan vedergällning. Ett exempel är biblioteks- och fritidspersonalen i Hammarkullen i Göteborg, som inte vågade anmäla narkotikahandel och hot från minderåriga kriminella, av rädsla för repressalier (Sandstig 2023).

Ännu mer insidiösa är de påverkansförsök som inte utgörs av våld och frontala hot, utan som använder korruption och infiltration som medel. Eftersom kriminella nätverk ofta vill undvika den uppmärksamhet som kan uppstå vid hot försöker de i stället muta till sig fördelaktiga beslut, eller placera personer från deras eget nätverk i nyckelpositioner inom myndigheter eller kommunala förvaltningar (Brå 2024). Sådana infiltrationsstrategier är ett uppmärksammat problem inom myndigheter som Migrationsverket eller Försäkringskassan, men också inom bankväsendet, mäklarbranschen, revisions- eller advokatbyråer eller svenska hamnar, där insiders möjliggör smuggling (Regeringen 2024).

Det finns begränsat med underlag när det gäller omfattningen och utvecklingen av otillbörlig påverkan i Umeå. Ett ofullständigt men ändå intressant mått är statistik från Stella, kommunens rapporteringssystem för arbetsmiljöavvikelser, exempelvis skador, hot eller våld. Det kan ge en bild av det våld alternativt hot om våld som tjänstepersoner inom Umeå kommun utsätts för. Siffror för 2023 visar att "hot om våld" var relativt vanligt förekommande. Flest anmälningar gällande hot om våld i kommunen inkom 2019. Faktiska fysiska skador som uppstått till följd av hot eller våld rapporteras som "hot eller våld".

Viktigt att beakta när det gäller tolkningen av data från Stella är att ökade anmälningar mycket väl kan reflektera ett förbättrat kvalitetsarbete internt hos verksamheterna, varmed fler anmäler hot eller våld. För att förstå vad som driver ökningen behövs en fördjupad kartläggning av problemet.

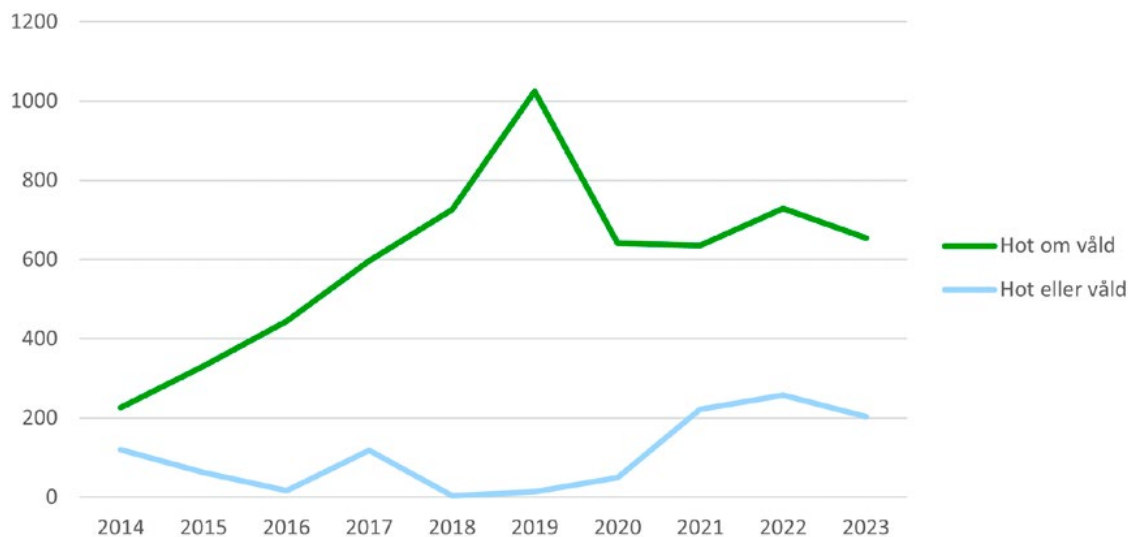
Figur 105. Anmälningar om arbetsmiljöhändelser, hela Umeå kommun, antal

Källa: Umeå kommuns system för arbetsskador, tillbud och arbetsmiljöbrister, Stella

Sett till specifika nämnder framträder en ökning av händelser inom socialtjänsten, men särskilt inom för- och grundskolan:

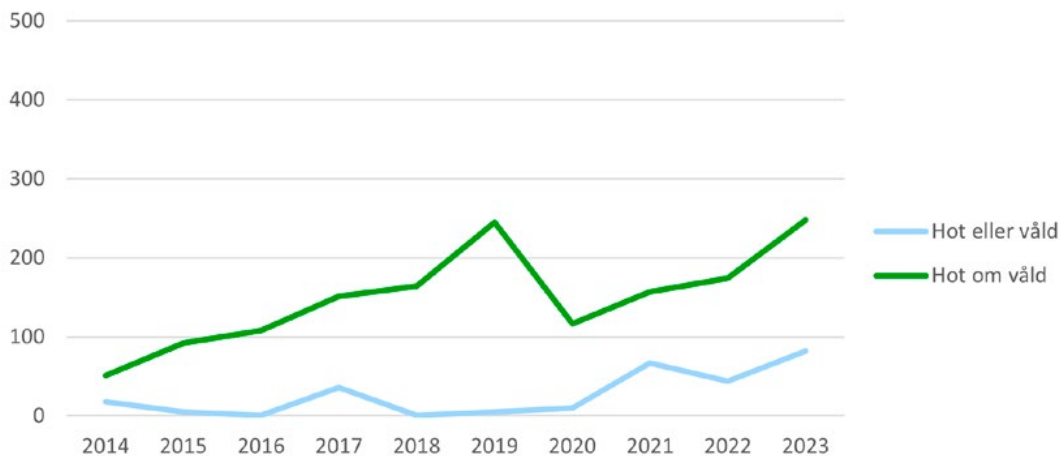
Figur 106. Anmälningar om arbetsmiljöhändelser, Individ och familjeomsorgsnämnden, antal

Källa: Umeå kommuns system för arbetsskador, tillbud och arbetsmiljöbrister, Stella

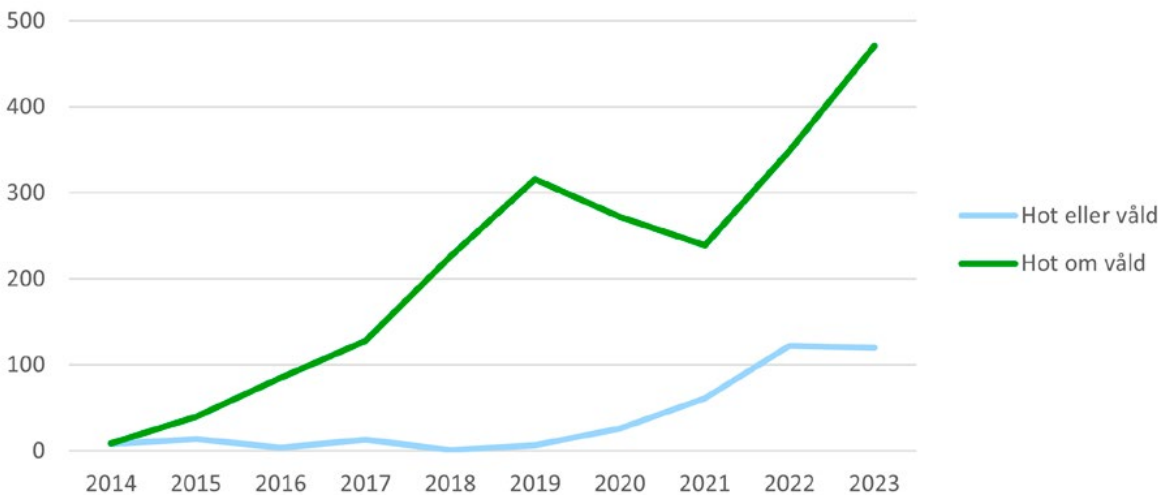
Figur 107. Anmälningar om arbetsmiljöhändelser, För- och grundskolenämnden, antal

Källa: Umeå kommuns system för arbetsskador, tillbud och arbetsmiljöbrister, Stella

Ett annat område där en fördjupad kartläggning skulle behövas är hot mot förtroendevalda. Den utsattheten fångas inte upp av Stella, och samtidigt pekar mycket på att hat mot förtroendevalda är ett ökande problem.

Nationellt finns det enkäter som fångar upp utsattheten. Politikernas trygghetsundersökning (PTU) från 2023 visar att 29,5 procent av de förtroendevalda under 2022 blev utsatta för någon form av hot, trakasserier, våld, skadegörelse eller stöld. Det framkom även att utsattheten är något större hos kvinnor än hos män, och större hos yngre förtroendevalda. De mest utsatta partierna var Miljöpartiet och Kristdemokraterna. I de flesta fall var förövaren en man som uppskattades vara mellan 45–64 år. I hälften av fallen förknippades förövaren men någon form av grupp, oftast högerextremistisk eller rasistisk. (Brå 2023i).

Brå har också under 2023 publicerat en delredovisning av det uppdrag de fått att kartlägga otillåten påverkan från systemhotande aktörer, det vill säga påverkare som tillhör ideologiska extremrörelser eller kriminella grupperingar (Brå 2023j). Den har fokus på förtroendevalda och visar att var tionde förtroendevald har utsatts årligen. Under valåren drivs utsattheten av påhopp och hat i sociala medier från främst höger- och vänsterextremister. Påverkan från kriminella grupperingar är mindre vanlig, men uttrycks genom andra händelser (obehagliga besök, förföljelse, hot mot anhöriga), vilket i de flesta fall upplevs som mer skrämmande.

Påverkan mot förtroendevalda är ett allvarligt problem, både för individerna som drabbas, men också för hela det demokratiska systemet eftersom ökade hot minskar människors benägenhet att ta på sig politiska uppdrag (Brå 2023j). Därför skulle det vara användbart att få en bättre bild av vilken sorts otillbörlig påverkan som sker lokalt och hur omfattande den är.

Avslutningsvis visar djupanalysen i det här kapitlet att när det gäller brott mot miljön, människors hälsa och säkerhet samt samhällets ordning verkar problembilden i Umeå vara mindre allvarlig än i andra kommuner. Det finns dock en risk att den bilden till viss del beror på en avsaknad av tillförlitliga underlag och/eller av mer utbredda kontrollåtgärder. När det gäller såväl miljöbrott som ekobrott eller otillbörlig påverkan är det viktigt att vara vaksam – det finns också ett behov av bättre informationsunderlag inom många av de områden som beskrivs i det här avsnittet.



6. Slutsatser och rekommendationer för det förebyggande arbetet framåt

A. Lägesbildens syfte

Den här lägesbilden av brottsligheten i Umeå kommun har en medvetet bred ansats. Eftersom den nya lagen om kommuners brottsförebyggande arbete (SFS 2023:196) efterfrågar en kartläggning och analys "över brottsligheten inom kommunens geografiska område" så har ambitionen med rapporten varit att redogöra för omfattningen och utvecklingen av brottsligheten inom så många olika områden som möjligt.

Samtidigt har lägesbilden också en annan funktion än att informera. Den ska, bortom detaljerna, visa på en helhet, och belysa var det finns behov av fler brottsförebyggande åtgärder. På så vis blir lägesbilden grunden för nästa steg i det brottsförebyggande arbetet, som är att ta fram en åtgärdsplan.

Enligt lagen ska åtgärdsplanen tydligt synliggöra "vilka åtgärder som kommunen avser vidta för att förebygga brott". Det ska finnas en logisk koppling mellan den analys som görs i lägesbilden, och de prioriteringar som görs i det brottsförebyggande arbetet.

B. Vad sticker ut i lägesbilden?

För att avgöra var det finns behov av förstärkningar i det brottsförebyggande arbetet är en bra utgångspunkt att se inom vilka områden Umeå särskiljer sig negativt jämfört med resten av landet. I den genomflygning av Umeås brottslighet som gjorts i rapporten, vad är det som sticker ut?

a. Höga antal anmälda brott

Man kan börja med att konstatera att det finns några brottskategorier där Umeås brottslighet, räknat i antal anmälda fall per 100 000 invånare, faktiskt ligger högre än riket. De områdena är relativt få – Umeå är en stad med låg brottslighet – men just därför blir de extra intressanta. De områdena är [cykelstöld](#), [narkotikabrott](#) och [brott mot alkohollagen](#).

Sedan finns det också ett område där Umeås brottslighet ligger på samma nivå som riket, vilket i sig är ovanligt eftersom Umeå inom de flesta kategorier har en lägre nivå. Det området är sexualbrott. När det gäller [våldtäkt](#) ligger Umeå ungefär på samma nivå (och stundtals högre) än riksgenomsnittet.

Vad ska man dra för slutsats av de här siffrorna? I vissa fall pekar ett högre antal anmälda brott antagligen på en högre brottslighet – exempelvis när det gäller cykelstöld, som är mer vanligt förekommande i cykeltäta studentstäder som Umeå, Linköping eller Lund.

Men som vi poängterat tidigare i rapporten så återspeglar inte ett högre antal anmälda brott nödvändigtvis att en kommun också har en högre brottslighet. I många fall kan det snarare reflektera hur aktivt polisen arbetar med en viss problematik. Det är särskilt sant om kategorier som är händelsestyrda, det vill säga där brott inte anmäls av privatpersoner utan där de upptäcks i samband med kontroller eller polisens spaningsarbete. Narkotika- och alkoholbrott är en sådan kategori, där mer spanings- och ingripandearbete typiskt leder till fler anmälningar om brott. Det höga antalet narkotikabrott i Umeå kan givetvis spegla att

det finns en stor införsel av narkotika i Umeå – något polisen också vittnar om – men det kan också peka på ett aktivt och effektivt polisarbete som gör att en högre andel av den narkotika som hanteras i Umeå också upptäcks.

Ett högre antal anmälda brott kan även bero på ett lägre mörkertal – det vill säga att fler av de brott som faktiskt begås också anmäls till polisen. Umeås nivå på sexuellt våld kan givetvis spegla en faktiskt högre prevalens av sådant våld, det bör inte uteslutas. Men det kan också vara så att fler brott i Umeå anmäls. En högre anmälningsbenägenhet skulle kunna härledas till Umeås kultur, och i synnerhet till det faktum att man i Umeå både pratar om och arbetar mycket med jämställdhet. Genom att göra våld mot kvinnor, och i synnerhet sexuellt våld, mer pratbart kan man också sänka trösklarna för att anmäla det. Därmed minskar mörkertalet, och antalet anmälda brott ökar. Här spelar polisens arbete med bemötande också stor roll. Den här lokala prägeln skulle kunna vara en förklaring på det höga antalet anmälda brott – men det är bara en hypotes. Problemet är att vi i nuläge inte vet vad Umeås siffror på antal anmälda våldtäkter beror på. Här finns ett behov av ytterligare analyser.

b. Negativ trend

Även trend är viktigt att beakta när man analyserar lägesbildens resultat. Umeå kan ligga väl under riksgenomsnittet för vissa typer av brott, men om utvecklingen går åt fel håll, då är det viktigt att fånga upp den utvecklingen tidigt för att kunna sätta in åtgärder och därmed förhindra en försämring. Särskilt intressanta är de områden där den nationella trenden pekar på en minskning av antalet anmälda brott, medan utvecklingen i Umeå går åt motsatt håll.

De kategorier där antalet anmälda brott ökat de senaste åren är [misshandel mot kvinnor](#), [tillgreppsbrott](#), [inbrott](#) samt [rattfylleri](#).

När det gäller tillgreppsbrott är det flera kategorier där trenden är ökande. Anmälningar om stölder i butik och från offentliga verksamheter har ökat sedan 2021, och det har även antalet cykelstölder. Den preliminära datan för 2023 pekar också, något förvånande, på en ökning av bilstölder, vilket bryter en lång nedåtgående trend. När det gäller inbrott drivs ökningen av antalet anmälda fall av inbrott i förrådsutrymmen (källare, vindar), samt i en mindre grad av ett ökat antal anmälda inbrott i flerfamiljshus.

Att antalet anmälningar om misshandel mot kvinnor ökat är anmärkningsvärt, eftersom det skiljer sig så tydligt från utvecklingen av våldet mot män där trenden i Umeå är minskande. Preliminärdata för 2023 visar på en markant ökning av antal anmälda fall av misshandel mot kvinnor, en ökning som syns tydligare i Umeå än för hela riket. Även här kan ökningen möjligtvis förklaras av polisens mer aktiva arbete mot våld i nära relation, vilket skulle kunna innebära att fler brott upptäcks än tidigare – men det är en hypotes, vad skälet är vet vi i nuläge inte.

Uppgången i antalet anmälda fall av rattfylleri kan med stor sannolikhet härledas till polisens arbete med kontroller. Enligt polisen har den faktiska prevalensen av onyktra förare alltid varit mycket högre än vad antalet anmälda brott visar, något som resultatens från *Unga*-enkäten också styrker (se avsnitt [Trafikbrott](#)).

C. Vilka områden bör prioriteras i det brottsförebyggande arbetet?

Är det inom de områden där antalet anmälda brott ligger över riksgenomsnittet, eller där trenden är ökande, som Umeå kommun, polisen och andra samverkansaktörer borde rikta den gemensamma kraften genom att förstärka det brottsförebyggande arbetet?

Svaret är inte så enkelt. Givetvis är de här områdena extra viktiga att bevaka; men som vi har förklarat innebär inte ett högre antal anmälda brott nödvändigtvis en förvärrad brottslighet. Det är också viktigt att inte vara för reaktiv, och inte upphöra med ett långsiktigt förebyggande arbetet därför att det gett resultat och kurvan nu pekar åt rätt håll. Vissa arbeten är och måste vara långsiktiga.

Det finns också andra viktiga värden att beakta när man prioriterar i det brottsförebyggande arbetet, som hur synliga brotten är (vilket i högre grad påverkar medborgares trygghet), hur allvarliga konsekvenser brotten får, samt hur de hänger ihop med annan brottslighet. Tar man till exempel brott mot narkotikalanagen så utgör de i första hand ett folkhälsoproblem, men narkotikahandeln är också en stor inkomstkälla för den organiserade brottsligheten, och leder till att fler unga rekryteras till gängrelaterad kriminalitet. Narkotikaberoende är också en underliggande orsak till andra former av kriminalitet, som cykel- och förrådsstölder som i Umeå ofta kan kopplas till ett fåtal individer som utför brotten för att bekosta sin narkotikakonsumtion. Det innebär att förebyggande insatser mot narkotikaberoende på sikt också kan leda till en minskning av narkotikarelaterade inbrott och tillgreppsbrott.

Ser man till våld i nära relation så får även de brotten långsiktiga konsekvenser, i första hand för de personer som drabbas, men också för barn som växer upp i miljöer som präglas av våld. Att som barn bevittna våld kan få allvarliga konsekvenser för den psykiska och fysiska hälsan. Att själv ha utsatts för våld är också en riskfaktor för att själv bli våldsutövare. Ur ett långsiktigt perspektiv är det alltså angeläget att förebygga våld, såväl för de drabbade individerna som ur ett samhällsperspektiv.

Slutligen är det viktigt att komma ihåg att allt viktigt inte kan mätas. Det finns allvarliga utmaningar när det gäller brottslighet som inte (än) syns i statistiken – exempelvis det hot som utgörs av den organiserade brottsligheten. Det finns än så länge få mått på hur etablerad gängbrottsligheten är i Umeå, men samtidigt har lägesbilden gång på gång visat kopplingar mellan organiserad brottslighet och andra brottskategorier – dödligt våld, narkotika, bedrägerier, hedersrelaterat våld och förtryck, livsmedelsbrott, avfallsbrott, ekobrott, bidragsbrott och otillbörlig påverkan. Det finns också oroväckande tecken på att fler barn och unga rekryteras in i kriminella nätverk, även i Umeå (se Umeå kommun 2023d). Att förebygga den organiserade brottsligheten är därmed ett sätt att påverka utvecklingen inom många andra brottskategorier. Andra områden där det saknas data eller där den är ofullständig är hatbrott eller otillbörlig påverkan, exempelvis hot och hat mot förtroendevalda. Här finns ett stort behov av bättre underlag.

Därför är vår rekommendation, baserat på en samlad bedömning av:

1. nivån på brottsligheten
2. trenden på brottsligheten
3. brottslighetens koppling till andra brott och dess långsiktiga konsekvenser att i det brottsförebyggande arbetet särskilt prioritera följande områden:

Våld i nära relation – antalet anmälda fall av misshandel mot kvinnor ökar, och i de allra flesta fall handlar det om våld i nära relation. Här finns ett behov av bättre underlag: vem utsätts? var? finns det mönster? vad har förövarna gemensamt? Det är angeläget att förstärka och utveckla det förebyggande arbetet, för att göra det mer träffsäkert. Det finns även ett stort behov av förstärkta resurser för de som arbetar med att stötta de som utsätts och de som utsätter, samt de barn som drabbas. Det finns också ett behov av fördjupad samverkan mellan olika aktörer, exempelvis polisen, socialtjänsten och Region Västerbotten.

Våld mot och mellan barn – att utsättas för våld under uppväxten och/eller bevittna våld får negativa konsekvenser för barns fysiska och psykiska hälsa. Elevhälsans statistik visar att 7 procent av alla pojkar och 6 procent av alla flickor i årskurs 4 utsätts för våld hemma eller på fritiden, och att 23 procent av alla pojkar och 17 procent av alla flickor i årskurs 4 har blivit utsatta för våld under skoltiden. Skolan är den vanligaste arenan där barn utsätts för våld (data från Stella visar också på höga nivåer när det gäller hot och våld mot skolpersonal, vilket pekar på ett bredare problem). När det gäller sexuellt våld så visar *Jämlika liv* att gruppen 16–24 är den mest utsatta, med 11 procent som svarat att de har utsatts för sexuellt våld eller tvång. Unga är inte bara våldsutsatta, de är också våldsutövare. Dels beskriver polisen en problematik kopplat till misshandel unga emellan i Umeå, dels visar statistik att 37 procent av de som misstänks för sexualbrott mot barn eller barnpornografibrott själva är mellan 15–19 år. Mycket tyder på att det finns ett stort behov av att förstärka det förebyggande arbetet mot våld bland barn, både när det gäller tidig upptäckt, våld i nära relation, våld i ungas nära relationer, och våld i skolan.

Organiserad brottslighet – den organiserade brottsligheten är verksam på många arenor, och kan kopplas till många olika sorters brott – narkotika, men också bedrägerier, ekobrott, välfärdsbrott, otillbörlig påverkan, misshandel och mord. Därför är det viktigt att stärka den kommundemensamma kunskapen om den organiserade brottsligheten i Umeå, för att tillsammans utveckla ett förebyggande arbete som ringar in alla de arenor där kriminella gäng kan vara verksamma. Här är det viktigt att alla delar av kommunen arbetar i samverkan, och tar vara på den kunskap som finns internt (exempelvis på Säkerhetsenheten) men också hos externa samverkanspartner (exempelvis Polisen).

Nyrekrytering av unga in i gängrelaterad brottslighet – kriminella gäng använder sig i allt större grad av barn och unga, både för hantering av vapen och narkotika, och för att utföra grova våldsbrott (Brå 2023b). Även i Umeå har polisen varnat för ett förändrat beteende hos Umeås kriminella, som i större utsträckning än tidigare rekryterar yngre personer (Umeå kommun 2023d). I Umeå är problemet ännu hanterbart, men Polisens uppmaning har varit att förebygga tidigt för att undvika en allt större påfyllnad underifrån. En utmaning som hanteras inom ramen för Umeå växer tryggt och säkert, en kommunövergripande samverkansstruktur. Att hålla i och hålla ut i det förebyggande arbetet mot rekrytering av barn och unga till gängrelaterad brottslighet är av största vikt, och bör integreras i en bredare samverkan kring de utmaningar som är kopplade till organiserad brottslighet.

Narkotikabrott – lägesbilden visar att det finns mycket narkotika i omlopp i Umeå, och att unga som är utsatta och inte mår bra har en förhöjd risk att utveckla ett beroende av narkotika och alkohol. Att vara beroende av narkotika leder till annan kriminalitet, och skapar en inkomstkälla för den organiserade brottsligheten. När de kriminella gängerna stärks ökar också risken för våld, otillbörlig påverkan och andra problem. Därför är det angeläget att fortsätta förebygga såväl försäljningen som användningen av narkotika, inom ramen för ett brett förebyggande arbete kring alkohol, narkotika, dopning, tobak och spel. Viktiga områden är kompetens och kommunikation kring detta med yrkesverksamma och ideella som möter unga samt vårdnadshavare och andra viktiga vuxna. Fokus på unga med många riskfaktorer för ANDTS-problematik kan förstärkas. Vi ser olika problembilder för ungdomar och vuxna. Det finns ett behov av insatser riktade till den unga vuxna befolkningen där utifrån en hög användning. Här bör samverkan med studenthälsan, regionen och polisen prioriteras.

Hatbrott och diskriminering – lägesbilden visar att det förekommer hatbrott i Umeå, och att det sker diskriminering, bland annat i skolor och på arbetsplatser, något som Rättighetscentrums lägesöversikt beskriver. Det finns indikationer på att såväl islamofobi som antisemitism ökar. Samtidigt är underlaget för att fastställa omfattning och utveckling på de här områdena bristfälligt. Det finns ett behov av fördjupade analyser för att få fram bättre data, men också att utveckla kommunens strategiska förebyggande arbete mot hatbrott och diskriminering, eftersom de brotten sin tur driver på problem som polarisering och utanförskap, som skadar den sociala hållbarheten. Även när det gäller hot och hat mot förtroendevalda finns ett behov av bättre underlag för att förstå hur problemet ter sig lokalt.

Brott i digitala arenor – eftersom vi spenderar allt mer tid på internet och på sociala medier, och sköter allt fler ärenden via datorer och telefoner sker det även en förflyttning i brottslighetens arenor. Bedrägerierna ökar, och har blivit en stor inkomstkälla för den organiserade brottsligheten. Internet är också den vanligaste platsen för sexuella övergrepp mot barn. Samtidigt har det förebyggande arbetet inte riktigt hunnit i kapp. Förståelsen för den digitala brottsligheten, hur den utspelar sig och vad den får för konsekvenser, är fortsatt låg bland privatpersoner men också yrkesverksamma. Här finns det ett behov av kompetenshöjande insatser, exempelvis bland vårdnadshavare och personal som arbetar med barn, för att i sin tur kunna utveckla mer träffsäkra förebyggande insatser, och bättre stöd till de som drabbas. Andra områden där det finns ett behov av kompetenshöjning och bättre bevakning är IT-brott (exempelvis otillåtna dataintrång), samt hur AI på sikt kommer att påverka såväl brottslighetsutvecklingen (mer avancerade bedrägerier) men också brottsbekämpningen, genom att möjliggöra snabbare och bättre analyser.

D. Avslutande reflektioner

Det är första gången Umeå kommun sammanställer en lägesbild över brottsligheten i kommunen. Som i alla utvecklingsprocesser har det varit spännande men också stundtals utmanande att bana rätt väg framåt. Vi har lärt oss mycket om brottsligheten i Umeå, men svaren har inte sällan gett upphov till nya frågeställningar. Det innebär att lägesbilden snarare är att betrakta som ett första steg i en lärandeprocess än som en färdig produkt. Under de två år som återstår innan lägesbilden ska uppdateras kommer vi fortsätta arbetet med att samla in fler datakällor och kunskapsunderlag, och identifiera fler nyckelaktörer att intervjua. Vår förhoppning är att lägesbilden därmed kan förbättras år för år.

Nästa steg i den process som lagen fastställt är att ta fram en åtgärdsplan. Även där kommer vi att bryta ny mark, eftersom Umeå inte tidigare haft någon plan som synliggör hela kommunens förebyggande arbete. Att ta fram en sådan kommer att vara komplext, men också mycket positivt eftersom det kommer att synliggöra helheten i det förebyggande arbetet på ett helt nytt sätt. Åtgärdsplanen blir också den arena där man kan 1) inventera det befintliga förebyggande arbetet, 2) föreslå utvecklingar eller avvecklingar, för att vässa arbetet och göra det fortsatt relevant och träffsäkert i en föränderlig värld.

Brottsförebyggande arbetet är per definition ett probleminriktat fält. Det är viktigt att ta de utmaningar som Umeå kommun står inför på största allvar, och att rikta in sig på det som inte fungerar för att kunna bli bättre. Men samtidigt är det också angeläget att då och då stanna upp och komma ihåg det lägesbilden också visar – att Umeå i jämförelse med andra städer har ett gynnsamt läge. Inom de flesta brottskategorier – mord, misshandel, rån, trafikbrott etc – är antalet anmälda brott lägre än genomsnittet i Umeå kommun, medan tryggheten och den mellanmänniska tilliten är högre. Umeå har också ett väl utbyggt och mångfaldigt prisat förebyggande arbete, som bedrivs dag ut och dag in av kommunens olika förvaltningar. Samtidigt som man tänker utveckling och förbättring är det viktigt att också värna sådant som fungerar väl.

Slutligen är det viktigt att betona att samverkan är A och O i det förebyggande arbetet. Oavsett vad man väljer att rikta in sig på i första hand så kommer det kräva att olika delar av kommunens komplexa maskineri rör sig i takt. Ingen enskild del – inte skolan, inte socialtjänsten - kan ensam ta sig an vår tids komplexa utmaningar. Utan arbetet kräver samverkansvilja och samverkansstrukturer, internt hos kommunen, men också externt med viktiga samverkansaktörer som polisen, regionen, civilsamhället eller näringslivet. Även här har åtgärdsplanen en viktig roll att spela, genom att tydligt uttala vad som bör göras, och i vilken samverkanskonstellation.

Bilaga 1

Angående statistiken

Mörkertal

Antalet brott som kommer till polisens kännedom är inte samma som den faktiska brottsligheten. Det finns alltid ett mörkertal som också varierar mycket mellan olika brottstyper. Brottsförebyggande rådet har uppskattat att vi i Sverige har en anmälningsgrad på ungefär 30 procent för misshandel medan över 90 procent av alla bilstölder troligen anmäls (Hvitfeldt och Silberstein, 2019). I en kartläggning vad gäller våld i nära relation som Brottsförebyggande rådet gjorde visade det sig att knappt 4 procent av de svarande hade gjort en polisanmälan (Brå, 2014).

Statistiken av anmälda brott

Statistik gällande anmälda brott har inhämtats dels via Polismyndigheten, och dels via Brottsförebyggande rådet (Brå). Statistiken hos dessa myndigheter stämmer överens till stor del men det kan förekomma vissa differenser i dataunderlagen. Brottsförebyggande rådet inhämtar sin data från flera olika brottsutredande myndigheter så som Åklagarmyndigheten, Tullverket, Kustbevakningen, Ekobrottsmyndigheten och Säkerhetspolisen.

Statistiken för anmälda brott, Brottsförebyggande rådet

Nedanstående avsnitt, angående information om statistiken för anmälda brott, har hämtats från Brottsförebyggande rådets kvalitetsdeklaration. Innehållet har kortats ner och belyser endast de mest relevanta. För den fullständiga kvalitetsdeklarationen upprättad av Brå se Kvalitetsdeklaration 2023

TILLFÖRLITLIGHET

När ett brott kommer till polisens kännedom upprättas en brottsanmälan som registreras i polisens ärendehanteringssystem. Därefter levereras statistiken sedan till Brå. Hos Brå granskas och bearbetas uppgifterna innan de sammanställs till statistik. Det som redovisas är det totala antalet anmälda brott, det vill säga även händelser som efter utredning visar sig vara annat än brott, eller där brott inte kan styrkas. På total nivå anses tillförlitligheten vara hög och återspeglar väl vilka händelser som registrerats som brott, men viss osäkerhet förekommer för mer detaljerade nivåer.

UNDERTÄCKNING

Rampopulation för statistiken över anmälda brott är samtliga brott som anmäls och registrerats som brott hos de brottsutredande myndigheterna och som skickats till Brå.

- Anmälda brott som borde vara registrerade men inte är det orsakar undertäckning,

Undertäckningen kan orsakas av eftersläpning i registreringen eller av avvikande rapporteringsrutiner. Denna felkälla bedöms dock vara liten och justeras i den slutliga statistiken i de fall eftersläpningen har skett under redovisningsåret. I de fall brott upptäcks och tillkommer till ursprungsärendet efter att statistiken för aktuell redovisningsperiod tagits fram kommer de inte att ingå i statistiken och orsakar undertäckning.

I den preliminära statistiken för helåret redovisas cirka 0,5 procent färre brott än i den slutliga statistiken för helåret.

ÖVERTÄCKNING

- Anmälda brott som är registrerade flera gånger orsakar övertäckning.

I de fall polisen och åklagaren registrerar samma brott med olika ID orsakar det övertäckning. I vissa fall kan felkällan kontrolleras och åtgärdas. Övertäckning uppstår också om samma brott anmäls flera gånger, av olika anmälare vid olika tillfällen. Den typen av felkälla är mycket svår att kontrollera och åtgärda.

Statistiken över anmälda brott, Polismyndigheten

På grund av den mänskliga faktorn kan det förekomma vissa felaktigheter i dataunderlaget. Exempelvis kan platsen för vissa anmälda brott saknas eller felaktigt ha lokaliserats mitt i centrala Umeå. I vissa fall kan det även vara svårt att lokalisera exakt vart ett visst brott ägt rum.

Statistiken över misstänkta och målsägande, Polismyndigheten

Hos polisen finns det inte alltid en misstänkt gärningsman registrerad i systemet. Det kan även förekomma att vissa uppgifter saknas, exempelvis målsägandes ålder. De diagram som tagits fram gällande misstänkta och målsägande i Umeå har baserats på de data som finns tillgängliga.

Bilaga 2

Om kartor

En karta är en representation av ett område på en platt yta, som visar geografiska funktioner, gränser, och orientering. För att göra kartor som berättar mer än bara var saker är, använder vi något som kallas GIS, eller Geografiska Informationssystem. GIS är ett IT system som hjälper oss att lägga till massor av information på kartan, som var det begås flest brott.

När vi gör dessa kartor, vill vi ibland inte visa exakt var varje liten sak hände för att skydda folk och för att förstå trender. Istället för att visa varje liten händelse, grupperar vi ihop dem så vi kan säga "i det här stora området hände det här många gånger". Det hjälper oss att se stora mönster, som var det finns mycket brottslighet, utan att berätta för mycket om varje enskild händelse. Genom att göra så här skyddar vi människors privatliv och gör det enklare för alla att förstå de stora mönstren och trenderna. I rapporten använde vi en viss typ av metod som kallas för "kernel density estimation". Tänk dig att du har en karta och en burk med färg. Varje gång något speciellt händer på en plats, som ett brott eller att någon ser en sällsynt fågel, sätter du en liten droppe färg där. Om många saker händer på samma plats, blir det mer och mörkare färg just där. På kartan använder vi olika färger för att visa var det händer flest saker. Ljusa färger betyder lite aktivitet och mörka färger betyder mycket aktivitet. Det är som en värmekarta du ser på vädernyheterna – ju "varmare" det är, desto mer aktivitet finns det. En karta som visar antalet anmälda brott och skalan går från 1 till 83, där färgerna sträcker sig från ljus till mörkt, betyder ett område som är ljus att det har varit mycket få eller inga anmälda brott där. Ljus färg representerar alltså de lägsta värdena på skalan, nära 1, vilket indikerar låg brottsaktivitet i det området. Om ett område på kartan är färgat med den mörkaste nyansen, indikerar det att det området har ett värde nära toppen av skalan, vilket är 83, och i sin tur indikerar hög brottslighet i det området.

För att minska förvrängningen av kartor har samtliga kartor visualiserats genom renderingstypen enkelband pseudofärg, linjär interpolering, jämt intervall och max 255 klasser. Olika färger har använts för att differentiera brottskategorier. Våld i nära relation är inte en enskild brottskod enligt klassificeringen av polisen. Kartorna för våld i nära relation är uppdelade på kön, omfattar samtliga åldrar och brottskategorierna misshandel, människorov och olaga frihetsberövande, ofredande, olaga hot, sexualbrott (exkl. våldtäkt), våldtäkt och överträdelse av kontaktförbud. Den gemensamma nämnaren är att den misstänkta är eller har varit i nära relation till målsägandet.

På grund av begränsade resurser visualiserar kartorna endast en ögonblicksbild av hela 2023. Vidare är kartorna inte justerad för population, kartorna visar inte trender över tid och plats och kartorna framställdes genom en form av analys. Nästa GIS analys kan med fördel kontrollera för population och populationstillväxt; analysera trender över år, månader, dagar och tid på dygnet; använda olika typer av värmekartor; använda komplementära analyser till värmekartor; samt inkludera data från socialtjänsten, unga och jämlika liv och andra relevanta datakällor.

Bilaga 3

Socioekonomiska typområden

Den geografiska indelningen i denna fördjupning består av sju områden. Områdena har grupperats efter en statistisk klusteranalysmetod och benämns här socioekonomiska typområden. Områden som liknar varandra ingår i samma typområde och kan finnas spridda över hela kommunen. Fördelarna med att gruppera områden på detta sätt är att vi kan göra en bättre analys av hur olika demografiska förutsättningar påverkar umebornas hälsa. Givetvis finns det variationer inom varje typområde och resultaten ska ses som generaliseringar.

Typområdenas gruppering baseras på ett antal socioekonomiska variabler. Dessa är: andel unga (20–29 år), andel äldre (65+), hushållens disponibla inkomst, andel utrikes födda och andel ensamboende. Nedan följer några karaktäristiska beskrivningar om varje område:

Socioekonomiska typområden

| Klustergrupp | Andel unga | Hushållsinkomst | Andel ensamboende | Andel äldre 65+ | Summa bef | Utrikes |
|--------------------------|----------------|-----------------|-------------------|-----------------|----------------|----------------|
| 1 | 6 % | 643 099 | 6 % | 17 % | 19 533 | 6 % |
| 2 | 13 % | 450 649 | 27 % | 38 % | 7 323 | 9 % |
| 3 | 21 % | 449 589 | 25 % | 17 % | 47 631 | 13 % |
| 4 | 31 % | 349 341 | 28 % | 10 % | 11 377 | 26 % |
| 5 | 10 % | 586 347 | 11 % | 15 % | 18 908 | 6 % |
| 6 | 9 % | 547 155 | 14 % | 23 % | 13 689 | 6 % |
| 7 | 60 % | 205 085 | 55 % | 0,02 % | 8 564 | 32 % |
| Medelvärde kommun | 18,80 % | 493 876 | 17 % | 16,70 % | 127 025 | 12,00 % |

Typområde 1: kännetecknas av en mycket liten andel unga (20–29 år), höga hushållsinkomster, mycket få ensamboende och en andel äldre som är nära kommunens genomsnittliga nivå. Man har också få utrikes födda i dessa områden generellt sett jämfört med kommunens genomsnitt, ungefär hälften så stor andel.

Exempel på områden inom Typområde 1 är: Rödäng, Ersmark, Brännland, Sörfors, Söderslätt, Ön, Carlslid, Innertavle, Yttertavle, Berghem NO, Västerslätt (villaområde).

Typområde 2: Kännetecknas av en andel unga (20–29 år) som ligger något under medelvärdet för kommunen, hushållsinkomster ligger något under kommunens genomsnittliga nivå, man ligger en bit över medelgällande andelen ensamboende, en hög andel äldre och en andel utrikes födda som ligger något under kommunens genomsnittliga nivå.

Exempel på områden inom Typområde 2 är: Fridhem, Centrum NV, Norrbyn, Mariestrand, Holmön, Karlsborgområdet, Brinkvägen, Dragonfältet.

Typområde 3: Kännetecknas av hushållsinkomster som ligger lägre än kommunens genomsnitt, en andel yngre som är ungefär i likhet med kommunens genomsnitt, andelen ensamboende ligger en bit över medlet för kommunen, andelen äldre ligger på genomsnittlig nivå för kommunen, andelen utrikes födda är också ungefär på kommunens genomsnittliga nivå.

Exempel på områden inom typområde 3 är: Berghem SV, Sandbacka, Haga NV, Ytterhiske, Väst på stan, Centrum S, NO, O, Östermalm, Öbacka, Ersboda, V, O, S, Sandåkern, Kronoparken, Böleäng, N.

Typområde 4: Kännetecknas av att de har en stor andel unga, låga hushållsinkomster ganska långt under kommunens genomsnittliga nivå, andelen ensamboende ligger en bit över medlet för kommunen, en ganska låg andel äldre och en stor andel utrikes födda.

Exempel på områden inom typområde 4 är: Berghem SO, nordöstra Ersboda, Ålidbacken, Ålidhem S, Ålidhöjd, Carlshem V, Mariehemshöjd, Olofsdal.

Typområde 5: kännetecknas av en ganska liten andel unga (20–29 år), höga hushållsinkomster men lägre än i grupp 1, ganska få ensamboende, andel äldre i likhet med kommunens genomsnitt. Man har också få utrikes födda i dessa områden generellt sett.

Exempel på områden inom typområde 5 är: Sandabrånet, Sanbacka Ö, Kyrkogatan S, Grubbe S, Baggböle, Flurkmark, Hissjö, Överboda, Rådåsel, Böleäng V, Röbbäck, Hössjö, Stöcke.

Typområde 6: Kännetecknas av en ganska liten andel unga, hushållsinkomster som ligger över kommunens genomsnittliga nivå, andel ensamboende ligger strax under kommunens genomsnitt, något fler äldre än kommunens genomsnitt och en låg andel utrikes födda i likhet med område 1 och 5.

Exempel på områden inom typområde 6 är: Kungsänget, Västerhiske, Tavelsjö, Mariedal, Obbola, Sävar V, Sävar omland Ö.

Typområde 7: Kännetecknas av huvudsakliga studentområden med en mycket stor andel unga, mycket låga hushålls-inkomster, mycket stor andel ensamboende, en mycket liten andel äldre och en mycket stor andel utrikes födda.

Exempel på områden inom typområde 7 är: Ålidhem V, Ålidhem Ö, Mariehem (studentbostäder), Universitetsområdet, Nydalahöjd, Lill-Jans berget.

Komplett tabell över vilka områden som tillhör respektive 1–7 typområde. Se bilaga 2.

Karta över typområden 1–7: Se figur 151.

Umeå kommun, typområde 1–7

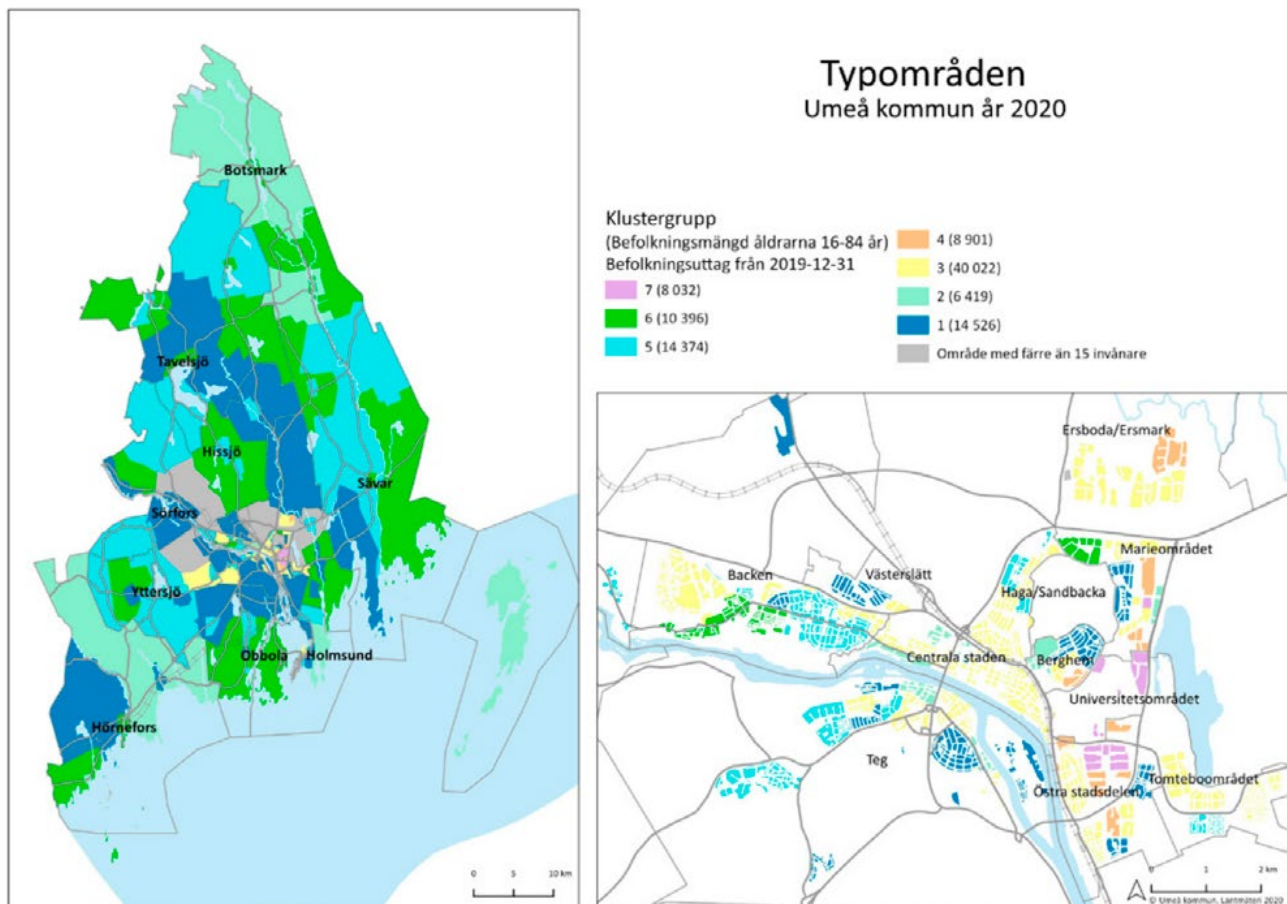



7. Källhänvisningar

Berglund, Hedda. 2023. "Så lurar bluffsajter kunderna på pengar – skickar billiga kopior: "Grundlurad". SVT Nyheter (18 december).

[Så lurar bluffsajter kunderna på pengar – skickar billiga kopior: "Grundlurad" | SVT Nyheter](#)

Birkne, Tilia, Chninou, Mahmoud och Agic, Haris. 2021. Alla de här drömmarna: ungas erfarenheter av segregation, ojämlikhet och marginalisering i Umeå, Studieförbundet.

[Rapport Alla de här drömmarna \(studieförbundet.se\)](#)

Bisset, Victoria. 2023. "Man sentenced to life by Canadian judge who says incel-inspired attack was terrorism". The Washington Post (29 november).

[Judge says man's incel-inspired attack was terrorism, sentences him to life - The Washington Post](#)

Bogegård, Ylva. 2023. "Gängen listar sina offer – Mikaelns bror blåstes på en miljon". P4 Sveriges Radio (17 oktober).

[Gängen listar sina offer – Mikaelns bror blåstes på en miljon - P4 Stockholm | Sveriges Radio](#)

Brandén, Jennie. 2022. *In the name of safety: power, politics and the constitutive effects of local governing practices in Sweden*. Doktorsavhandling. Umeå centrum för genusstudier.

[FULLTEXT01.pdf \(diva-portal.org\)](#)

Brottsförebyggande rådet (Brå). 2009. *Orsaker till brott bland unga och metoder att motverka kriminell utveckling: en kunskapsinventering*.

[orsaker till brott bland unga \(bra.se\)](#)

Brottsförebyggande rådet (Brå). *Brott i nära relationer. En nationell kartläggning*. Rapport 2014:8.

[2014_8_Brott_i_nara_relationer.pdf \(bra.se\)](#)

Brottsförebyggande rådet (Brå). 2015. *Alkohol- och drogpåverkan vid misshandel, hot, personrån och sexualbrott*. Kortanalys.

[Microsoft Word - Manus 2015-02-17-slugiltig.docx \(bra.se\)](#)

Brottsförebyggande rådet (Brå). 2016. En polis närmare medborgaren Ett kunskapsstöd i arbetet med medborgarlöften.

[En_polis_narmare_medborgaren\(2\).pdf](#)

Brottsförebyggande rådet (Brå), Polisen och Sveriges Kommuner och Regioner. 2018. *Orsaksanalys i lokalt brottsförebyggande arbete*.

[Orsaksanalys i lokalt brottsförebyggande arbete \(bra.se\)](#)

Brottsförebyggande rådet (Brå). 2019. *Dödligt våld i Sverige 1990–2017 Omfattning, utveckling och karaktär*. Rapport 2019:6.

[Dödligt våld i Sverige 1990–2017 \(bra.se\)](#)

Brottsförebyggande rådet (Brå). 2021a. *Misstänkta för brott bland personer med inrikes respektive utrikes bakgrund*. Rapport 2021:9.

[Misstänkta för brott bland personer med inrikes respektive utrikes bakgrund. Tabellbilaga 2 \(bra.se\)](#)

Brottsförebyggande rådet (Brå). 2021b. *Narkotikamarknader. En studie av smuggling, gatuförsäljning, internethandel och köpare*. Rapport 2021:10.

[Narkotikamarknader \(bra.se\)](#)

Brottsförebyggande rådet (Brå). 2021c. *Dödligt skjutvapenvåld i Sverige och andra europeiska länder En jämförande studie av nivåer, trender och våldsmetoder*. Rapport 2021:8.

[Dödligt skjutvapenvåld i Sverige och andra europeiska länder \(bra.se\)](#)

Brottsförebyggande rådet (Brå). 2021. *Ungdomsrån: en kartläggning av nuläge och utveckling*. Rapport 2021:19.

[Ungdomsrån Rapport 2021:19 \(bra.se\)](#)

Brottsförebyggande rådet (Brå). 2022. *Välfärdsbrott mot kommuner och regioner. Fel och oegentligheter bland företag och föreningar*. Rapport 2022:1.

[Välfärdsbrott mot kommuner och regioner \(bra.se\)](#)

Brottsförebyggande rådet (Brå). 2023a. "Barn, unga och brott". Text på hemsida, senast uppdaterad 2023-10-12.

[Barn, unga och brott - Brottsförebyggande rådet \(bra.se\)](#)

Brottsförebyggande rådet (Brå). 2023b. *Barn och unga i kriminella nätverk: en studie av inträde, brott, villkor och utträde.* Rapport 2023:13.

[Barn och unga i kriminella nätverk Rapport 2023 13 \(bra.se\)](#)

Brottsförebyggande rådet (Brå). 2023c. *Socioekonomisk bakgrund och brott: en kunskapsöversikt.* Rapport 2023:3.

[Socioekonomisk bakgrund och brott, en kunskapsöversikt \(bra.se\)](#)

Brottsförebyggande rådet (Brå). 2023d. "Våld och misshandel". Text på hemsida, senast uppdaterad 2023-10-20.

[Våld och misshandel - Brottsförebyggande rådet \(bra.se\)](#)

Brottsförebyggande rådet (Brå). 2023e. "Våld i nära relationer". Text på hemsidan, senast uppdaterad 2023-11-08.

[Våld i nära relationer - Brottsförebyggande rådet \(bra.se\)](#)

Brottsförebyggande rådet (Brå). 2023f. *Bedrägerier mot privatpersoner: de förebyggande åtgärdernas träffsäkerhet.* Rapport

[Bedrägerier mot privatpersoner: de förebyggande åtgärdernas träffsäkerhet \(bra\)](#)

Brottsförebyggande rådet (Brå). 2023g. *Grov fridskränkning mot barn.* Rapport 2023:6.

[Grov fridskränkning mot barn \(bra.se\)](#)

Brottsförebyggande rådet (Brå). 2023h. *Ekonomisk brottslighet. Kriminalpolitik, brottsutveckling och brottsbekämpning från 1980-talet till idag.*

[Ekonomisk brottslighet - Kriminalpolitik, brottsutveckling och brottsbekämpning från 1980-talet till idag \(bra.se\)](#)

Brottsförebyggande rådet (Brå). 2023i. *Politikernas trygghetsundersökning 2023. Förtroendevaldas utsatthet och oro för trakasserier, hot och våld under valåret 2022.* Rapport 2023:14.

[Politikernas trygghetsundersökning 2023 \(bra.se\)](#)

Brottsförebyggande rådet (Brå). 2023j. *Utsatthet bland förtroendevalda Delredovisning: Otillåten påverkan av systemhotande aktörer.* PM.

[Utsatthet bland förtroendevalda \(bra.se\)](#)

Brottsförebyggande rådet (Brå). 2023k. *Nationella trygghetsundersökningen 2023. Om utsatthet, otrygghet och förtroende.* Rapport 2023:9.

[Nationella trygghetsundersökningen 2023. Om utsatthet, otrygghet och förtroende. \(bra.se\)](#)

Brottsförebyggande rådet (Brå). 2024. *Möjliggörare för kriminella nätverk. Om möjliggörare i kommunal, statlig och privat sektor.* Rapport 2024:2.

[Möjliggörare för kriminella nätverk \(bra.se\)](#)

Bäckman, Olof, Hjalmarsson, Randi, Lindqvist, Matthew och Petterson, Tove. 2018. "Könsskillnader i brottslighet – hur kan de förklaras?". *Ekonomisk Debatt* (vol. 46, n. 4).

[FULLTEXT01.pdf \(diva-portal.org\)](#)

Bäckman, Olof, Estrada, Felipe, Nilsson, Anders och Sivertsson, Fredrik. 2020. *Den ojämlika brottsligheten Lagföringsutvecklingen i demografiska och socioekonomiska grupper 1973–2017.* Rapport från Kriminologiska institutet, Stockholms universitet.

[FULLTEXT02.pdf \(diva-portal.org\)](#)

Center mot våldsbejakande extremism (CVE). 2022a. "Våldsbejakande extremism". Text på hemsida, senast uppdaterad 20 maj 2022.

[Våldsbejakande extremism | CVE](#)

Center mot våldsbejakande extremism (CVE). 2022b. "Den våldsbejakande islamistiska miljön". Text på hemsida, senast uppdaterad 29 november 2022.

[Våldsbejakande islamistiska miljön | CVE](#)

Center mot våldsbejakande extremism (CVE). 2022c. "Den våldsbejakande högerextrema miljön". Text på hemsida, senast uppdaterad 29 november 2022.

[Våldsbejakande högerextrema miljön | CVE](#)

Center mot våldsbejakande extremism (CVE). 2022d. "Den våldsbejakande vänsterextrema miljön". Text på hemsida, senast uppdaterad 29 november 2022.

[Våldsbejakande vänsterextrema miljön | CVE](#)

Center mot våldsbejakande extremism (CVE). 2022e. "Våldsbejakande djurrättsextremism". Text på hemsida, senast uppdaterad 29 november 2022.

[Våldsbejakande djurrättsaktivism | CVE](#)

Center mot våldsbejakande extremism (CVE). 2022f. "Våldsbejakande misogyni". Text på hemsida, senast uppdaterad 29 november 2022.

[Våldsbejakande misogyni | CVE](#)

Center mot våldsbejakande extremism (CVE). 2022g. *Män, maskulinitet och våldsbejakande extremism - en kunskapsöversikt.*

[Män, maskulinitet och våldsbejakande extremism \(cve.se\)](#)

Centralförbundet för alkohol- och narkotikaupplysning (CAN). 2019. *Drogutvecklingen i Sverige 2019*. Rapport 180.

[Drogutvecklingen i Sverige 2019 \(can.se\)](#)

Centralförbundet för alkohol- och narkotikaupplysning (CAN). 2021. *Ungas alkoholanskaffning via sociala medier En frågeundersökning bland 16–21-åringar*.

[ungas-alkoholanskaffning.pdf \(omsystembolaget.se\)](#)

Centralförbundet för alkohol- och narkotikaupplysning (CAN). 2023a. *Den totala konsumtionen av cigaretter och snus i Sverige 2003–2022*. Rapport 224.

[Den totala konsumtionen av cigaretter och snus i Sverige 2003–2022 | CAN Rapport 224](#)

Centralförbundet för alkohol- och narkotikaupplysning (CAN). 2023b. *Narkotikaprisutvecklingen i Sverige 1988–2022*. Rapport 219.

[Narkotikaprisutvecklingen i Sverige 1988–2022 - CAN Rapport 219](#)

Centralförbundet för alkohol- och narkotikaupplysning (CAN). 2023c. "Faktablad – Dopning". Text på hemsida, senast uppdaterad 2023-09-15.

[Dopning – CAN](#)

Carlén, Linnea och Dennert, Magnus. 2023. "Värsta miljöbrottet i Sverige på 50 år – nu väcks åtal i Think Pink-härvan". *SVT Nyheter* (28 december).

[Värsta miljöbrottet i Sverige på 50 år – nu väcks åtal i Think pink-härvan | SVT Nyheter](#)

Diskrimineringsombudsmannen (DO). 2024. *Förekomst av diskriminering 2023. Årlig rapport från Diskrimineringsombudsmannen*.

[Förekomst av diskriminering 2023 \(do.se\)](#)

ECPAT. 2023. "Signaler på sexuell utsatthet hos barn". Text på hemsida.

[Signaler på sexuell utsatthet hos barn – ECPAT Sverige](#)

Ekman Isholt, Mikael. 2023. "Polisen varnar: ökad spridning av nakenbilder bland unga". P4 Sveriges Radio.

[Polisen varnar: Ökad spridning av nakenbilder bland unga - P4 Västerbotten | Sveriges Radio](#)

Eriksson, Malin, Dahlgren, Lars och Emmelin, Maria. 2009. "Understanding the role of social capital for health promotion beyond Putnam: a qualitative case study from northern Sweden". *Social Theory & Health* (7, 24 september)

[Understanding the role of social capital for health promotion beyond Putnam: A qualitative case study from northern Sweden | Social Theory & Health \(springer.com\)](#)

Eriksson, Malin, Zetterberg, Liv, Kawachi, Ichiro and Ng, Nawi. 2021. "Social Capital and Sustainable Social Development—How Are Changes in Neighbourhood Social Capital Associated with Neighbourhood Sociodemographic and Socioeconomic Characteristics?". *Sustainability* 13.

[Social Capital and Sustainable Social Development—How Are Changes in Neighbourhood Social Capital Associated with Neighbourhood Sociodemographic and Socioeconomic Characteristics? \(diva-portal.org\)](#)

European Monitoring Center for Drugs and Drug Addiction (EMCDDA). 2023. *European Drug Report 2023: Trends and Developments*.

[European Drug Report 2023: Trends and Developments | www.emcdda.europa.eu](#)

Folkhälsomyndigheten. 2021. *Betydelsen av alkohol och narkotika för våld i nära relationer – en kartläggande litteraturöversikt*.

[Betydelsen av alkohol och narkotika för våld i nära relationer – En kartläggande litteraturöversikt — Folkhälsomyndigheten \(folkalsomyndigheten.se\)](#)

Folkhälsomyndigheten. 2023. "Frågor och svar om dopning". Text på hemsidan, senast uppdaterad 26 maj 2023.

[Frågor och svar om dopning — Folkhälsomyndigheten \(folkalsomyndigheten.se\)](#)

Folkhälsomyndigheten. 2024. "Narkotikarelaterade dödsfall". Text på hemsidan, senast uppdaterad 15 februari 2024.

[Narkotikarelaterade dödsfall — Folkhälsomyndigheten \(folkalsomyndigheten.se\)](#)

Forkby, Torbjörn, Kuosmanen, Jari och Örnlinde, Henrik. 2021. *Bland bröder och fiender: om gäng, manligheter och avhopp*. Bokförlaget Daidalos.

Forsgren, Tommy. 2023. "Barn drabbas av bedrägerier i datorspel – Sune från Umeå: "Tog allting". *SVT Nyheter* (4 oktober).

[Barn drabbas av bedrägerier i datorspel – Sune från Umeå: "Tog allting" | SVT Nyheter](#)

Företagarna. 2022. *Brott mot företagare 2022*.

[2022-03-brott-mot-foretagare-digital.pdf \(foretagarna.se\)](#)

Glans, Nina. 2023a. "Personerna bakom bomberna", avsnitt av programmet I lagens namn (20 augusti). *Sveriges Radio*.

[Personerna bakom bomberna 20 augusti 2023 - I lagens namn | Sveriges Radio](#)

Glans, Nina. 2023b. "Så lurar kriminella Skatteverket: "Systemhotande brottslighet", avsnitt av programmet *I lagens namn*. Sveriges Radio (27 augusti)

[Så lurar kriminella Skatteverket: "Systemhotande brottslighet" 27 augusti 2023 - I lagens namn | Sveriges Radio](#)

Grill, Maja, Lange, Tea, Krona, Simon och Jensen Karlsson, Pontus. 2023. "Roblox: en lekplats för bedragare riktad mot barn". SVT Nyheter (7 december).

[Roblox: En lekplats för bedragare riktad mot barn | SVT Nyheter](#)

Haglund, Emmelie. 2023. "Muslimsk förening utsatt för skadegörelse – "man blir rädd". *Västerbottens-Kuriren* (20 oktober).

[Muslimsk förening utsatt för skadegörelse – "man blir rädd" \(vk.se\)](#)

Hallin, Per-Olof. 2013. "Sociala risker: en begrepps- och metoddiskussion". *Malmö University Publications in Urban Studies (MAPIUS)* 15.

[FULLTEXT01.pdf \(diva-portal.org\)](#)

Hvitfeldt, Thomas och Silberstein, Willy. 2019. "Vad säger statistiken om brottsligheten". *Snacka om brott*, poddserie från Brå.

[Vad säger statistiken om brottsligheten? - Snacka om brott | Lyssna här | Poddtoppen.se](#)

Jones, Sam. 2023. "Police in Spain and Italy seize 5,000 litres of adulterated olive oil in raids". *The Guardian* (4 december)

[Police in Spain and Italy seize 5,000 litres of adulterated olive oil in raids | Europe | The Guardian](#)

Kaliber (Sveriges Radio). 2022. "Växande olagliga soptippar: "Råttor från alla håll"". *P1 Sveriges Radio* (12 december).

[Växande olagliga soptippar: "Råttor från alla håll" 12 december 2022 - Kaliber | Sveriges Radio](#)

Klingberg, David och Uddström, Axel. 2024. "Hot och våld på rekordhög nivå i Umeås skolor". *Västerbottens-Kuriren*. (2 januari).

[Hot och våld på rekordhög nivå i Umeås skolor \(vk.se\)](#)

Korkmaz, Sibel, Överlien, Carolina, och Lagerlöf, Héléne. 2022. "Youth intimate partner violence: prevalence, characteristics, associated factors and arenas of violence". *Nordic Social Work Research* (12(4)).

[Full article: Youth intimate partner violence: prevalence, characteristics, associated factors and arenas of violence \(tandfonline.com\)](#)

Kriminalvården. 2018. *Hedersrelaterat våld och förtryck – mot förbättrad kunskap om förövarna*.

[Hedersrelaterat våld och förtryck slutversion 180613 \(kriminalvarden.se\)](#)

Kudo, Per och Elfving, Gustav. 2024. "Skrotbilar exporteras illegalt från Sverige till Nigeria". *P1 Sveriges Radio* (10 januari).

[Skrotbilar exporteras illegalt från Sverige till Nigeria - P1 Morgon | Sveriges Radio](#)

Livsmedelsverket. 2020. *Livsmedelsverkets omfattning och karaktär*. L-2020 n 2.

[Livsmedelsverkets rapportserie](#)

Länsstyrelsen Jämtlands län, Länsstyrelsen Norrbotten, Länsstyrelsen Västerbotten, Länsstyrelsen Västernorrland. 2023. "Ibland kan det vara mot betalning och ibland kan det vara mot tjat". *Om kommersiell sexuell exploatering av barn och unga i norra Sverige*. Länsstyrelsen Västernorrlands publikationsserie, 2023:10.

[Ibland kan det vara mot betalning och ibland kan det vara mot tjat \(lansstyrelsen.se\)](#)

Marklund, Ingrid. 2023. "Tidigare imam i Umeå åtalas för ekobrott". *P4 Sveriges Radio* (3 augusti).

[Tidigare imam i Umeå åtalas för ekobrott - P4 Västerbotten | Sveriges Radio](#)

Mikulic, Bernard. 2023. "Larm om kebabkött i Malmö: "Man kanske undviker kebab nästa gång". *SVT Nyheter* (28 december).

[Larm om kebabkött i Malmö: "Man kanske undviker kebab nästa gång" | SVT Nyheter](#)

Nationellt centrum för kvinnofrid (NCK). 2023. "Våld i nära relationer". Text på hemsidan, senast uppdaterad 2023-05-12.

[Våld i nära relationer - Nationellt centrum för kvinnofrid \(NCK\) - Uppsala universitet \(uu.se\)](#)

Nationellt centrum mot hedersrelaterat våld och förtryck. 2020. "Vad är hedersrelaterat våld och förtryck?". Text på hemsida, senast uppdaterad 2020.

[Vad är hedersrelaterat våld och förtryck? - \(hedersfortryck.se\)](#)

Naturvårdsverket. 2022. *Förstärkta insatser mot brottslighet inom avfallsområdet*.

[Förstärkta insatser mot brottslighet inom avfallsområdet \(naturvardsverket.se\)](#)

Naturvårdsverket. 2023. *Nationell skräpmätning*.

[Nationell skräpmätning \(naturvardsverket.se\)](#)

Nittve, Hedvig. 2023. "Elin flydde gängvåldet i Stockholm – tog familjen till småländska Målilla". *SVT Nyheter* (17 november).

[Elin flydde gängvåldet i Stockholm – tog familjen till småländska Målilla | SVT Nyheter](#)

Nygren, Frida. 2023. "Gängkriminella lurade företag på två miljoner – "Fruktansvärt obehagligt"". *Tidningen Näringslivet* (5 oktober)

[Gängkriminella lurade företag på två miljoner – "Fruktansvärt obehagligt" | Tidningen Näringslivet \(tn.se\)](#)

Petterson, Lena. 2022. "Olaglig avfallshantering i flera kommuner – "letar man så hittar man". *P1 Sveriges Radio* (12 december).

[Olaglig avfallshantering i flera kommuner – "letar man så hittar man" - Nyheter \(Ekot\) | Sveriges Radio](#)

Polismyndigheten. 2019. *Människohandel för sexuella och andra ändamål*. Lägesrapport 21.

[Människohandel Lägesrapport 21.pdf](#)

Polismyndigheten. 2021. *De organiserade bedrägerierna: en rapport om bedrägerier kopplade till organiserade kriminella miljöer*. Dnr: A354.340/2021.

[Organiserade bedrägerierna \(3\).pdf](#)

Polismyndigheten, Nationella operativa avdelningen, Nationellt Bedrägericentrum. 2022. *De dödliga bedrägerierna: en rapport om bedrägeribrottslighet och skjutvapenvåldet*.

[De dödliga bedrägerierna \(4\).pdf](#)

Regeringskansliet. 2007. *Handlingsplan för att bekämpa mäns våld mot kvinnor, hedersrelaterat våld och förtryck, samt våld i samkönade relationer*. SKR 2007/08:39.

[Handlingsplan för att bekämpa mäns våld mot kvinnor, hedersrelaterat våld och förtryck samt våld i samkönade relationer - Regeringen.se](#)

Regeringskansliet. 2024. *Motståndskraft och handlingskraft – en nationell strategi mot organiserad brottslighet*. Regeringens skrivelse 2023/24:67.

[Regeringens skrivelse 2023/24:67 Motståndskraft och handlingskraft – en nationell strategi mot organiserad brottslighet](#)

Rostami, Amir, Mondani, Hernan, Carlsson, Christoffer, Sturup, Joakim, Sarnecki, Jerzy, och Edling, Christofer. 2018. *Våldsbejakande extremism och organiserad brottslighet i Sverige*. Forskningsrapport från Institutet för Framtidsstudier (2018/4).

[brott_2018_4.pdf \(iffs.se\)](#)

Rättighetscentrum Västerbotten. 2019. *Sammanfattning projekt Rättighetsvandring januari 2019-juni 2020*.

[Sammanfattning-Projekt-Rättighetsvandring.pdf \(rattighetscentrumvasterbotten.se\)](#)

Rättighetscentrum Västerbotten. 2024. *Diskriminering i Umeå. En lägesöversikt avseende diskrimineringsgrunderna funktionsnedsättning i form av npf, etnisk tillhörighet och religion eller annan trosuppfattning i grundskola och arbetsliv*.

[Lagesoversikt-Diskriminering-i-Umea-240311.pdf \(rattighetscentrumvasterbotten.se\)](#)

Sandstig, Ola. 2023. "Kommunanställda anmäler inte hot från minderåriga i kriminellt nätverk". *Sveriges Radio, Ekot* (24 april).

[Kommunanställda anmäler inte hot från minderåriga i kriminellt nätverk - Nyheter \(Ekot\) | Sveriges Radio](#)

Sandström, Daniel. 2024. "Unikt CS2-skin upptäckt – värderas till över 10 miljoner". *Fragbite* (17 januari)

[Unikt CS2-skin upptäckt – värderas till över 10 miljoner | Counter-Strike | Fragbite.se](#)

Saviano, Roberto. 2008. *Gomorra: en resa i Camorrans land*. Stockholm: Bromberg.

Sivertsson, Fredrik. 2023. "Våldsutvecklingen bland unga män på 2000-talet". Föreläsning inför Nätverket brottsförebyggande praktiker och forskare (25 oktober)

Skoglund, Hampus. 2024. "Här är Umeåkrogarna där VK hittade kokainspår". *Västerbottens-Kuriren* (24 januari).

[Här är Umeåkrogarna där VK hittade kokainspår](#)

Socialstyrelsen. 2019. *Ett liv utan våld och förtryck - Slutredovisning av uppdraget att genomföra en nationell kartläggning av hedersrelaterat våld och förtryck*. Artikel 2019-3-17.

[Ett liv utan våld och förtryck \(socialstyrelsen.se\)](#)

Socialstyrelsen. 2023. *Våld mot barn*. Text på hemsidan (senast uppdaterad 2023-06-29).

[Våld mot barn - Socialstyrelsen](#)

SOU 2017:37. *Kvalificerad välfärdsbrottslighet – förebygga, förhindra, upptäcka och beivra*. Statens offentliga utredningar.

[Kvalificerad välfärdsbrottslighet – förebygga, förhindra, upptäcka och beivra - Regeringen.se](#)

SOU 2019:32. *Straffrättsligt skydd för barn som bevittnar brott mellan närstående mot uppmaning och annan psykisk påverkan att begå självmord*. Statens offentliga utredningar.

[Straffrättsligt skydd för barn som bevittnar brott mellan närstående samt mot uppmaning och annan psykisk påverkan att begå självmord - Regeringen.se](#)

SOU 2021:49. *Kommuner mot brott.* Statens offentliga utredningar.

[Kommuner mot brott - Regeringen.se](#)

SOU 2022:70. *En uppväxt fri från våld. En nationell strategi för att förebygga och bekämpa våld mot barn.* Statens offentliga utredningar.

[En uppväxt fri från våld - Regeringen.se](#)

Sundelin, Anna. 2024. "Tjuven går fri – blev spik i kistan för nätbutik i Umeå – Vd kritisk: "Det var så solklart"". *Västerbotens-Kuriren* (20 januari).

[Tjuven går fri – blev spiken i kistan för nätbutik i Umeå – Vd kritisk: "Det var så solklart" \(vk.se\)](#)

Umeå kommun. 2018. *Översiktsplan Umeå kommun – Vägvisning till planens delar, teman och aktualitet.*

[Översiktsplan Umeå kommun.pdf \(umea.se\)](#)

Umeå kommun. 2020a. *Jämlika liv – hur mår Umeå kommuns invånare?* Rapport från Strategisk Utveckling.

[Jämlika liv 20 – Hur mår Umeå kommuns invånare? \(umea.se\)](#)

Umeå kommun. 2020b. *Umeås stadsdelar – så står det till! Sociala stadsrumsanalyser och stadsdelsbeskrivningar som underlag till gestaltning av livsmiljöer för välbefinnande, tillit och trygghet.*

[Umeås stadsdelar – så står det till \(umea.se\)](#)

Umeå kommun. 2021a. *Våldskartläggning 2021.* Rapport från Strategisk Utveckling.

[Våldskartläggning Umeå kommun 2021 \(umea.se\)](#)

Umeå kommun. 2022a. *Perspektivsammanställning – vad är det vi måste prata med varandra om? Samtalsunderlag för medborgardialogen om segregation.*

[Perspektivsammanställning medborgardialog segregation \(umea.se\)](#)

Umeå kommun. 2022b. *Hedersrelaterat våld och förtryck i Umeå kommun. Aktuell lägesbild och beskrivning av arbetet mot hedersrelaterat våld och förtryck, februari 2022.* Rapport från Strategisk Utveckling.

[Hedersrelaterat våld och förtryck i Umeå kommun \(umea.se\)](#)

Umeå kommun. 2022c. *Slutrapport – strandstädsprojektet.*

[Slutrapport Strandstädningsprojektet 2022.pdf \(umea.se\)](#)

Umeå kommun. 2023a. *Unga22 – Hur mår tonåringarna i Umeå kommun?* Rapport från Strategisk Utveckling.

[Unga 22 - Hur mår tonåringarna i Umeå kommun? \(umea.se\)](#)

Umeå kommun. 2023b. *Program för social hållbarhet 2023.*

[Rapport \(umea.se\)](#)

Umeå kommun. 2023c. *Omvärldsbevakning och lägesbild narkotika 2023: trender och tendenser.*

[Omvärldsbevakning och lägesbild narkotika 2023.pdf](#)

Umeå Kommun. 2023d. *Barn och unga som rekryteras in i gängrelaterad brottslighet – hur ser läget ut i Umeå?.* Rapport från Strategisk utveckling.

[Nulägesanalys, Barn och unga som rekryteras in i gängrelaterad brottslighet - hur ser läget ut i Umeå? \(umea.se\)](#)

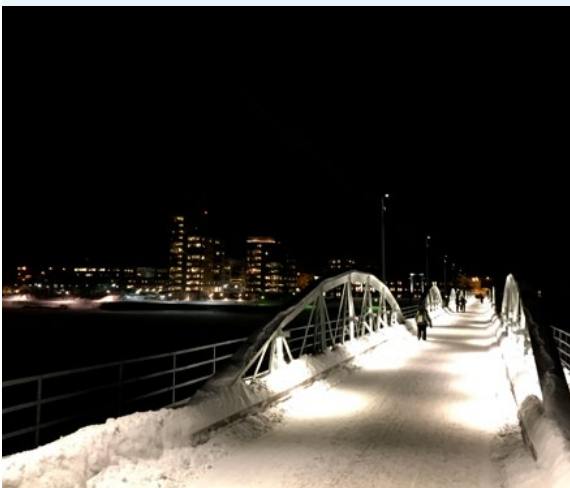



Om rapporten

Det här är första versionen av Umeå kommuns lägesbild av brottsligheten sedan lagen om kommuners brottsförebyggande ansvar börjat gälla 2023. Brottslighet debatteras flitigt i samhället. I lägesbilden försöker vi ge en så objektiv bild som möjligt av hur brottsligheten ser ut i Umeå. Lägesbilden ligger till grund för ett kunskapsbaserat brottsförebyggande arbete, och för den åtgärdsplan som följer för att motverka de problem som lägesbilden beskriver.



Tjänsteskrivelse

2024-05-27

Kommunfullmäktiges
jämsälldhetsutskott

Diariernr: KS-2024/00131

Informationsärenden JUSK 2024

Förslag till beslut

Jämsälldhetsutskottet beslutar

att till protokollet notera att utskottet tagit del av informationen.

Ärendebeskrivning

Vid sammanträdet 2024-06-05 informeras om:

- Arbete med aktiva åtgärder och diskrimineringsgrunder inom HR, Karin Ahnqvist, HR-direktör, kl 10.30
- ICLD partnerskap med Bogotá – information, Annika Dahlén, jämsälldhetsstrateg

Beslutsunderlag

-

Beslutet ska skickas till

-

Margareta Alfredsson
Stadsdirektör

Sofia Gustafsson
Nämndsekreterare



Tjänsteskrivelse

2024-05-30

Kommunfullmäktiges
jämsällldhetsutskott

Diariernr: KS-2024/00219

JUSK aktivitetsplan och budget 2024

Förslag till beslut

Jämsällldhetsutskottet har tagit del av informationen

Ärendebeskrivning

Uppföljning av genomförda aktiviteter samt utfall aktivitetsbudget T1, 2024.

Beslutsunderlag

Aktivitetsplan 2024 återrapportering T1
Budget 2024 återrapportering T1

Beredningsansvariga

Annika Dalén, utvecklingsstrateg
Linda Gustafsson, jämsällldhetsstrateg

Annika Dalén
Utvecklingsstrateg

Återrapportering T1 2024 JUSK aktivitetsplan

Jämställdhet i ordinarie styr- och ledningsstruktur

1. Säkerställa och följa upp att övergripande frågor har en genusanalys som underlag inför kommunfullmäktige
 - JUSK har haft tre sammanträden under T1, och under dessa antagit två yttranden på motioner, yttrande på landsbygdsprogram, planeringsdirektiv, samt rekommendation av antagande av CEMR-deklarationens nya artiklar
2. Följa upp nämndernas arbete med det övergripande inriktningsmålet att skapa förutsättningar för kvinnor och män att ha samma makt att forma samhället och sina egna liv
 - Genomgång av nämndernas verksamhetsplaner 2024 presenterades på JUSK sammanträde 29 februari 2024
3. Ge inspel och expertstöd för att säkerställa ett jämställdhetsperspektiv i strategiska processer
 - Workshop om jämställdhet på strategidag för tekniska nämnden 18 april 2024
 - Expertstöd och deltagande i referensgrupper i en rad externfinansierade projekt: GenProcure (upphandling), Schoolfood4Change (miljö- och hälsoskydd), Pilot City Project North Star (strategisk utveckling), GoGreenRoutes (gator och parker), Föreningssamverkan för klimatneutralitet (fritid), Reflect (Viva integration).
 - Inspel till frågebatteri i UNGA-enkäten
4. Bereda ratificering av CEMR-deklarationen utifrån tillagda artiklar
 - Rekommendation om undertecknande beslutad i JUSK 29 februari 2024, beslutad i kommunstyrelsen 14 maj 2024, ännu ej beslutad i kommunfullmäktige
5. Uppdatera strategi för jämställdhetsarbete i linje med ny styrstruktur samt CEMR-deklarationens nya artiklar
 - Se ovan. Föreslagen process framåt är att jämställdhetsutskottet samlar nämndernas presidier för dialogsamtal under hösten kring de behov nämnderna ser i relation till arbetet med det av kommunfullmäktige antagna övergripande målet kring jämställdhet: Att skapa förutsättningar för kvinnor och män att forma samhället såväl som sina egna liv. Detta för att strategi för jämställdhetsarbete ska fortsatt fungera som ett stöd för det strategiska jämställdhetsarbetet i Umeå kommun och arbetet med att integrera jämställdhetsarbete i ordinarie styr- och ledningssystem.
6. Årlig återrapport till kommunfullmäktige kring utskottets arbete
 - Återrapport för 2023 genomfördes i kommunfullmäktige den 29 januari 2024

Ökad kunskap innebär medvetna beslut

7. Stötta verksamheter för ett hållbart och långsiktigt jämställdhetsarbete med förståelse för könsmaktsordningen och hur den samspelar med andra maktstrukturer
 - Stöd till Dragonskolan för vidareutveckling av projekt kring sex mot ersättning som kommer att genomföras under hösten 2025
 - Dialog med förskolan kring jämställdhetsfrågor i relation till ny förskolestruktur
 - Dialog med utbildning och fastighet kring jämställdhetsfrågor i relation till utformning av skolgårdar
 - Föreläsning jämställdhet för KRAFT (Viva integration)
8. Verka för att minst en ny verksamhet per år initierar alternativt fördjupar jämställdhetsarbete

- Utbildnings- och workshopserie under april månad för utförare på äldreboenden fokus jämställdhet med intersektionellt perspektiv. Uppföljning planeras.
9. Följa och uppmärksamma frågor om arbetets organisering och andra centrala personalfrågor ur ett jämställdhetsperspektiv
 - Pågående dialog med HR om bl.a. medarbetarenkäten och arbete med aktiva åtgärder
 - Chefsutbildning jämställdhet 10 april 2024
 10. Genomföra eller samverka i genomförandet av minst två större utåtriktade arrangemang med fokus på aktuella jämställdhetsfrågor
 - Samverkan i lanseringen av rapporten *Våld mot samiska kvinnor* på Kvinnohistoriskt museum 8 mars 2024

Innovation och partnerskap gör skillnad

11. Ansöka om minst ett externt finansierat projekt där jämställdhet är en bärande del
 - Ansökan Vinnova "framtidsprototyp" med fokus mobilitet och jämställdhet (ej beviljad)
12. Utveckla och/eller bibehålla samverkan med relevanta aktörer på lokal, regional, nationell och internationell nivå för att stärka arbetet med jämställdhet inom samtliga politikområden
 - JUSK ordförande samt en ledamot deltog på Forum Jämställdhet 7–8 februari 2024
 - Samverkan inom Arctic Urban and Regional Cooperation AURC
 - Studiebesök från Lunds kommun
13. Positionera och synliggöra Umeå kommuns jämställdhetsarbete internt och externt
 - Presentation jämställdhet och mobilitet på nationellt Transportforum 17 januari 2024
 - Presentation på webinarium Driving Urban Transitions "Urban Lunch Talk" om jämställdhet i stadsplanering 14 februari 2024
 - Könade landskapet med ledningsgrupper från energibolag 9 april 2024
 - Könade landskapet (2 turer) på nationella BRÅ-konferensen Råd för framtiden 10–11 april 2024
 - Presentation för SKR modellkommuner om jämställdhetsarbete 25 april 2024

Systematiskt utmana och ifrågasätta könade maktrelationer i arbetet med hållbar utveckling

14. Stötta arbetet för klimatneutralitet samt hållbar mobilitet och en jämställd och rättvis omställning
 - Deltagande i podden Klimatekot på tema hållbar mobilitet och jämställdhet
 - Deltagande i planeringen och genomförandet av två internationella konferenser i Umeå i maj 2024 – Driving Urban Transitions City Panel och Swedish Mission Cities Summit
15. Fortsätta arbete med jämställd stadsplanering och metoden Det könade landskapet
 - Arbete inom ICLDs jämställdhetsnätverk inklusive nätverksträff och partnerbesök med fokus jämställd stadsplanering i Bogotá mars 2024
16. I samverkan genomföra Umeå kommun Handlingsplan mot våld med utgångspunkt i det sjätte jämställdhetspolitiska delmålet: Mäns våld mot kvinnor ska upphöra
 - Kommunikationsinsatser under Rally Sweden februari 2024

| | BUDGET | UTFALL T1 |
|---|-------------------|------------------|
| Jämställdhet i ordinarie styr- och ledningsstruktur | | |
| 1. Säkerställa och följa upp att övergripande frågor har en genusanalys som underlag inför kommunfullmäktige | 0 kr | |
| Följa upp nämndernas arbete med det övergripande inriktningsmålet att skapa förutsättningar för kvinnor och män att ha samma makt att forma samhället och sina egna liv | 0 kr | |
| Ge inspel och expertstöd för att säkerställa ett jämställdhetsperspektiv i strategiska processer | 0 kr | |
| Bereda ratificering av CEMR-deklarationen utifrån tillagda artiklar | 0 kr | |
| Uppdatera strategi för jämställdhetsarbete i linje med ny styrstruktur samt CEMR-deklarationens nya artiklar | 40 000 kr | |
| Årlig återrapport till kommunfullmäktige kring utskottets arbete | 0 kr | |
| Ökad kunskap innebär medvetna beslut | | |
| Stötta verksamheter för ett hållbart och långsiktigt jämställdhetsarbete med förståelse för könsmaktordningen och hur den samspelar med andra maktstrukturer | 250 000 kr | |
| Verka för att minst en ny verksamhet per år initierar alternativt fördjupar jämställdhetsarbete | 100 000 kr | 4 761 kr |
| Följa och uppmärksamma frågor om arbetets organisering och andra centrala personalfrågor ur ett jämställdhetsperspektiv | 0 kr | |
| Genomföra eller samverka i genomförandet av minst två större utåtriktade arrangemang med fokus på aktuella jämställdhetsfrågor | 150 000 kr | 3 224 kr |
| Innovation och partnerskap gör skillnad | | |
| Ansöka om minst ett externt finansierat projekt där jämställdhet är en bärande del | 150 000 kr | |
| Utveckla och/eller bibehålla samverkan med relevanta aktörer på lokal, regional, nationell och internationell nivå för att stärka arbetet med jämställdhet inom samtliga politikområden | 50 000 kr | 25 526 kr |
| Positionera och synliggöra Umeå kommuns jämställdhetsarbete internt och externt | 50 000 kr | 4 000 kr |
| Systematiskt utmana och ifrågasätta könade maktrelationer i arbetet med hållbar utveckling | | |
| Stötta arbetet för klimatneutralitet samt hållbar mobilitet och en jämställd och rättvis omställning | 0 kr | |
| Fortsätta arbete med jämställd stadsplanering och metoden Det könade landskapet | 20 000 kr | 2 877 kr |
| I samverkan genomföra Umeå kommun Handlingsplan mot våld med utgångspunkt i det sjätte jämställdhetspolitiska delmålet: Mäns våld mot kvinnor ska upphöra | 40 000 kr | 763 kr |
| | 850 000 kr | 41 151 kr |