

## Miljö- och hälsoskyddsnämnden

Tid: Torsdag 17 oktober 2024, kl 13.00

Plats: Länken, Saluten

- Upprop
- Justering
- Dagordning
- Fråga om jäv

	Ärenderubrik <i>Föredragande/beredningsansvarig</i>	Dragning Tid (max)	Sidnr
1.	Information från förvaltningschefen <i>Rune Brandt</i>	10 min	
2.	Ansökan om tillstånd för försäljning av tobak – Facit Bar <i>Jenny Wallin</i>	Ingen dragning	Sid 3
3.	Ansökan om tillstånd för försäljning av tobak – Ica Kvantum Ersboda <i>Jenny Wallin</i> <span style="color: red;">Handlingar separat i nämndsrummet</span>	Ingen dragning	
4.	Yttrande i mål M 2145-24 <i>Sara Fritzon, Peter Östlund</i>	5 min	Sid 7
5.	Projekt Stöcksjön- genomförande av provtagning och källfördelningsanalys år 2025-2027 <i>Björn Eriksson</i>	10 min	Sid 13
6.	Revidering av miljö- och hälsoskyddsnämndens delegationsordning <i>Rune Brandt</i>	10 min	Sid 54
7.	Information <ul style="list-style-type: none"> <li>• Städtillsyn</li> <li>• Fairtrade <i>Tobias Johansson</i></li> </ul>	15 min  15 min	

8.	<p>Kurser och konferenser</p> <ul style="list-style-type: none"> <li>• Rapport från Sveriges miljökommuners höstmöte <i>Dennis Larsson, Mattias Nilsson</i></li> <li>• Rapport från landsbyggsdagen <i>Dennis Larsson</i></li> </ul>	15 min	
9.	Övriga frågor		
10.	Beslutsförteckning över delegerade ärenden		Sid 134
11.	Avslutning		

Miljö- och hälsoskyddsnämnden

## Projekt Stöcksjön- genomförande av provtagning och källfördelningsanalys år 2025-2027

### Förslag till beslut

Miljö- och hälsoskyddsnämnden beslutar att genomföra provtagning och källfördelningsanalys inom Stöcksjöns avrinningsområde samt att söka LOVA bidrag för ovanstående.

### Ärendebeskrivning

Stöcksjön ligger cirka en mil söder om Umeå nära E4 mot Anumark och utgörs av ett viktigt friluftsområde för såväl Stöcksjö bor som Umebor i allmänhet. Vid sjön finns en badplats som förvaltas av Umeå fritid, det finns också utegym och tennisbanor. Sjön utnyttjas även för fiske och annan rekreation.

Tillrinningsområdet är stort jämfört med sjöns yta och andelen jordbruksmark (20 %) är betydande, belägen utmed tillrinnande diken vid Stöcksjöns västra del. Det huvudsakliga inflödet till Stöcksjön sker i norr, vid E4:an, genom Strömsbäcken som under sitt lopp omges av jordbruksmark. Stöcksjön mynnar ut i Bubäcken som fortsätter genom Stöcke och mynnar ut i Västerfjärden söder om Strömbäck.

Sulfidjordsinslaget i avrinningsområdet bidrar till surare vatten med höga aluminiumhalter vilket gör att Stöcksjön har kalkats en tid för att balansera surheten. Stöcksjön var Umeå första kalkningsobjekt men kalkas numera bara vid behov.

Det finns ett rikt fågelliv vid Stöcksjön bland annat på grund av de omfattande vassbälten som finns i sjön. Sjön omges av jordbruksmark i väster och fritidsbebyggelse, i öster. Trenden är dock att det sker en ökad omvandling till permanentboende i närheten av sjön och det finns också ny bebyggelse i södra delen av sjön. Bebyggelsen närmast sjön har kommunalt avlopp. Utanför en 200 meters zon från sjön så finns det några med enskilt avlopp. Under 2022 genomförde miljö- och hälsoskydd tillsyn på enskilda avloppsanläggningar inom Stöcksjöns avrinningsområde som resulterade i ansökningar om nya anläggningar.

Umeå kommun har haft miljöövervakning sedan 1987 i Stöcksjön med avseende på fosfor och kväve. Sedan 2018 provtas sjön fyra gånger per år, både yt- och bottenprov. Stöcksjön har måttlig ekologisk status enligt vattendirektivet, och det är framför allt nä-

ringstillförseln och att sjöns strandremsa är exploaterad, som påverkar statusen. Det är i första hand näringstillförseln som behöver minskas så att god status kan säkerställas. År 2019 utförde Stöcksjö villa och sommarstugeförening samt Stöcksjöns FVO en förstudie över vilka åtgärder som är möjliga att genomföra för att förbättra Stöcksjöns vattenkvalité. I förstudien nämns blanda annat våtmarken Lillsjön som ett möjligt objekt för åtgärd, att antingen via återmeandring, eller att pumpa vatten höja vattennivån i Lillsjön. Lillsjön ligger väster om Stöcksjön på ömse sidor om Strömsbäcken som mynnar ut i Stöcksjön. Det har gjorts flera andra undersökningar i Stöcksjön som påvisar att Strömsbäcken tillför näringstillförsel, bland annat en undersökning från 1999.

### **Källfördelningsanalys**

Stöcksjön är ett populärt friluftsområde samtidigt som bostadstrycket är stort och riskerar att försämra sjöns vattenkvalité. Avrinningsområdet är också stort, ca 30 kvadratkilometer, vilket gör att det finns potentiellt många källor till näringsbelastning. Med anledning av detta vill miljö- och hälsoskyddsnämnden genomföra en källfördelningsanalys för att identifiera de största näringskällorna för kväve och fosfor. Det kommer även undersökas om Stöcksjön belastas av så kallad internbelastning som förstudien från 2018 anger. Källfördelningsanalysen kommer att ge svar på vilka källor som påverkar och det sammanlagda näringstillskottet till Stöcksjön på årsbasis. Det finns en övergödningssproblematik i Stöcksjön som riskerar att försämrans utan åtgärder och källfördelningsanalysen kommer ge förslag på detta. Det kan till exempel innebära ökad miljötillsyn, restaurering av våtmarker, översilningsytor mm. Analysen bör också ge svar på var exploatering är möjlig och hur stort exploateringstrycket kan vara inom avrinningsområdet utan att äventyra vattenkvalitén.

Umeå kommun kan inte själva vidta åtgärderna som föreslås i förstudien men källfördelningsanalysen kan hjälpa till att engagera de fastighetsägare som är aktuella för att vidta åtgärder inom sina fastigheter. Miljö- och hälsoskydd kommer efter genomförd analys, förankra resultatet med berörda och agera som bollplank och stöd i det fortsatta arbetet.

### **Ansökan om LOVA bidrag**

Projektet finansieras av LOVA bidrag som täcker 80–90 procent av kostnaderna, resterande 10–20 procent finansieras av arbetstid, för provtagning, rapportgranskning information och förankring mm. Källfördelningsanalysen kommer upphandlas.

Sökta medel kan komma att ändras efter möte med länsstyrelsen.

### **Budget**

Provtagningskostnad samt källfördelningsanalys 277 000 kr

Medfinansiering av LOVA bidraget beroende på om bidragsdelen blir 80 eller 90 procent.

#### **LOVA bidrag 80 procent:**

Medfinansiering 20 procent: 55 400 kr

Motsvarande arbetstid: 48 h

#### **Lova bidrag 90 procent**

Medfinansiering 10 procent: 27 700 kr



Motsvarande arbetstid: 24 h

**Preliminär tidplan för projektet**

November 2024 Möte med länsstyrelsen om LOVA bidraget

Januari 2025 Ansökan inlämnad till länsstyrelsen

April/maj beslut om LOVA bidrag

Maj- november 2025 provtagning enligt provtagningsplan

September 2025 Upphandling av källfördelningsanalys

April 2026 Slutversion källfördelningsanalys med förslag på vilka och vart åtgärderna vidtas

April- december 2026 eventuella tillsynsbesök, kommunikering av resultat med berörda, bollplank och stöd i den fortsatta processen.

**Beslutsunderlag**

Bilaga 1. PM Provtagningsplan

Bilaga 2. Förstudie- Utredning av vattenförbättrande åtgärder kring Stöcksjön

**Beredningsansvariga**

Björn Eriksson

Marlene Olsson

**Beslutet ska skickas till**

Björn Eriksson

*Denna skrivelse är registrerad i Miljö- och hälsoskydds elektroniska system och har hanterats digitalt.*

**Miljö- och hälsoskydd**

Björn Eriksson

Miljöinspektör

## PM-Provtagningsplan för källfördelningsanalys i Stöcksjön

### Bakgrund

Stöcksjön ligger ca en mil väster om Umeå nära E4 mot Anumark och utgörs av ett viktigt friluftsområde för såväl Stöcksjö bor som Umebor i allmänhet. Stöcksjön provtas fyra gånger per år av Umeå kommun i syfte att övervaka vattenkvaliteten med avseende på fosfor och kväve. Det finns äldre data där bland annat aluminium provtagits. Det finns även provtagningar gjorda av SLU och länsstyrelsen med fokus på metaller samt fosfor och kväve.

Stöcksjön är en humös sjö, vilket innebär att vattnet är brunfärgat av växtrester som inte brutits ner fullständigt. Sjön är välexponerad för vindar, och omblandningsförhållandena är goda. Omsättningstiden är tämligen kort, ca 0,6 år och vattenkvaliteten kan därför variera med årstiden och mellan åren. Fosfor och kvävehalterna i sjön varierar mellan 15-90 µg/l och respektive 300 -1200 µg/l, båda med tonvikt på övergödning. Syrehalten är dock mycket bra i sjön vilket kan bero på grundvatteninströmning vilket bådär gott för sjöns återhämtning ifall näringstillförseln bromsas.

Växtplankton analyserna visar på ett varierat växplanktonsamhälle. Cyanobakterier ("blågröna alger") är inte vanliga. Förekomst av nålflagellaten *Gonyostomum semen* var karaktäristiskt år 2002 och 2010. Förekomsten av algen *Gonyostomum semen* påverkar sjön, framför allt märker vid bad att kroppen blir hal och slemmig.

Inom avrinningsområdet finns jordbruksmark och hästgårdar mm som potentiellt skulle kunna bidra med näringstillförsel (figur 1). Men eftersom det under lång tid har brukats kan det också förekomma "gamla synder" dvs frikostig gödsling som gör att marken är mättad. Det gör att dagens verksamhet inte bidrar till övergödningen i Stöcksjön, men det är förhoppningen att källfördelningsanalysen ska ge svar på detta. Om det är äldre jordbruksverksamhet som är orsaken till höga halter av fosfor och kväve så är den bästa åtgärden att genomföra våtmarksrestaureringar, våt dammar, översilningsytor mm som gör att vattnet uppehålls långvarigt i landskapet och renas. En annan bidragande faktor är sulfidjordspåverkan som potentiellt kan bidra med att bundet fosfor frigörs vid låga pH halter, speciellt vid vårflöden. Lågt pH gör också att tungmetaller frigörs och förs ut till sjön. Om det finns bidrag att söka för provtagning av tungmetaller, skulle det vara även vara aktuellt. Men i första hand kommer övergödningensproblematiken att prioriteras. De bästa åtgärderna mot sulfidjordsproblematik är även vattenhållande åtgärder.

Provtagningspunkterna är prioriterade längs alla vattendrag som går igenom jordbruksmark och mynnar slutligen i Strömsbäcken. Det finns två kontroller vid obrukad mark, en vid utloppet av Skravelsjötjärnen och den andra uppströms Södra Umeå Ryttarförening (figur 2). Det mynnar ut ett flertal diken i sjön men endast ett fåtal av dessa kommer att provtas eftersom det antas vara likande flöden och fosfor och kvävehalter.

I förstudien till Stöcksjön anges det att även internbelastning skulle kunna vara en bidragande faktor till övergödningen. För att påvisa detta tas prover i sjöns in- och utlopp vid samma tillfälle och tillsammans med vattenkemiska parametrar kan man dra vissa slutsatser.

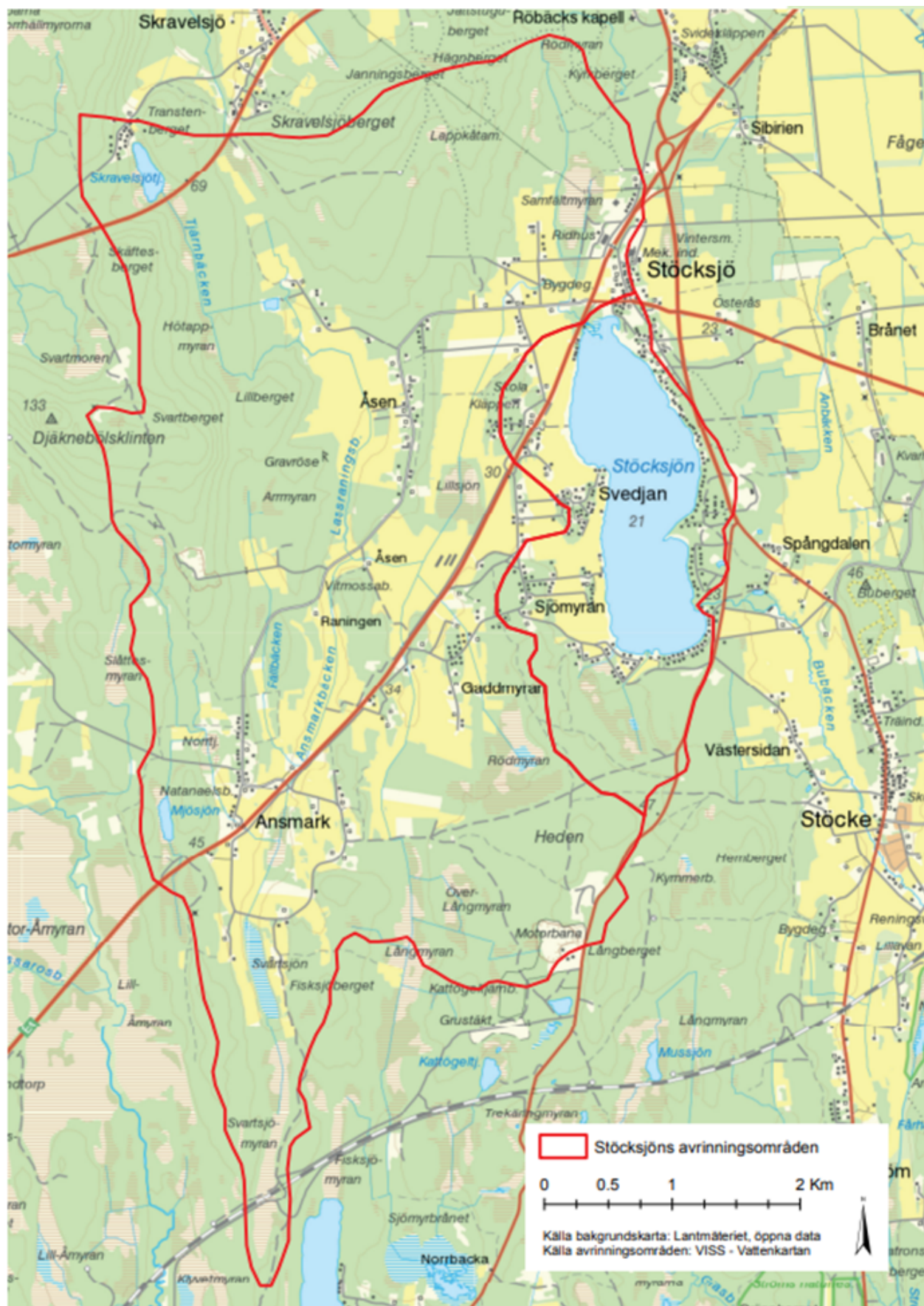

Figur 1. Karta över avrinningsområdet (ARO)

## Provtagning

Antalet provpunkter är 25 st och de provtas 6 ggr/år. Prioriterade parametrar är vattenkemi för vattendrag och de har olika provtagningsfrekvens (tabell 1). Så långt som det är möjligt ska proverna tas i samband med provtagning i sjön dvs v24, v29, v34 samt/eller efter ihållande regn. Vattenflöde tas löpande under hela provtagningsperioden (tabell 1).

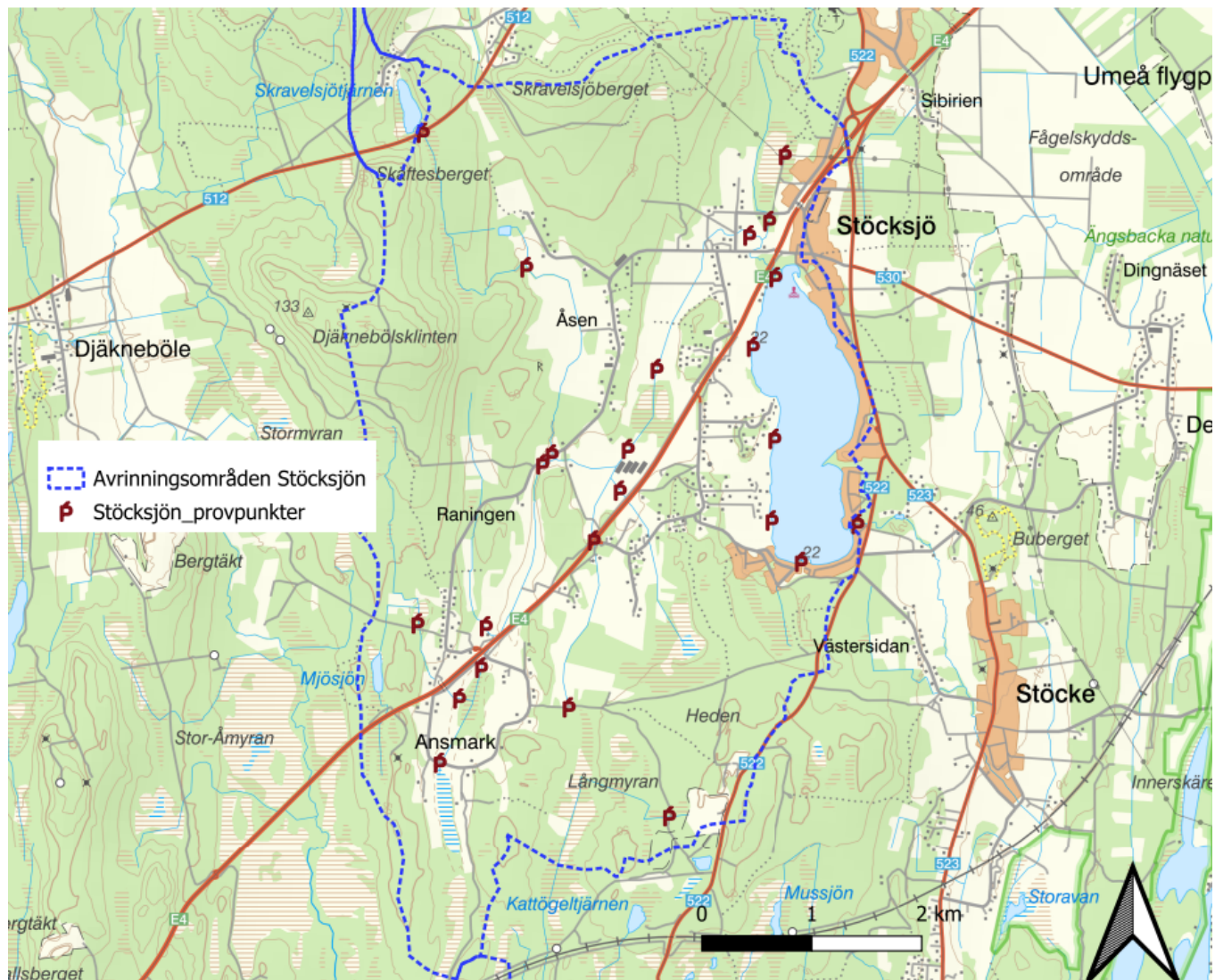

Figur 2. Karta över provtagningspunkter inom ARO totalt 25 st. Antalet provpunkter samt platser för dessa kan komma att ändras. Provtagningsfrekvens 6 ggr/år

Tabell 1. Prioriterade parametrar och provtagningsfrekvens

Prioriterade parameter	Enhet	Provtagningsfrekvens	Möjliga parametrar	Enhet
Totalfosfor	( $\mu\text{g/l}$ )	Mars-april, maj juni juli augusti oktober	Al	( $\mu\text{g/l}$ )
Totalkväve	( $\mu\text{g/l}$ )		F	( $\text{mg/l}$ )
Fosfatfosfor	( $\mu\text{g/l}$ )		K	( $\text{mekv/l}$ )
Abs. F	(420nm/5cm)	Juni juli augusti	Si	( $\text{mg/l}$ )
Alkalinitet	( $\text{mekv/l}$ )	Juni juli augusti	Cl	( $\text{mekv/l}$ )
Konduktivitet	25 (mS/m)	Mars-april, maj juni juli augusti oktobe	Mg	( $\text{mekv/l}$ )



Ammoniumkväve	(µg/l)	Mars-april, maj juni juli augusti oktober	Na	(mekv/l)
Nitritkväve+ nitrat	(µg/l)	Mars-april, maj juni juli augusti oktober		
pH		Mars-april, maj juni juli augusti oktober		
Syre	mg/l	Mars-april, maj juni juli augusti oktober		
Vattentemperatur	(°C)	Mars-april, maj juni juli augusti oktober		
Vattenflöde	m <sup>3</sup> /s	Mars-april, maj juni juli augusti oktober		

### **Budget:**

Provtagning konsult: 1500 kr

Analys 350 kr

Summa: 1500 + 350 kr =1850 kr/prov

Summa provtagning konsult + provanalys: 210 000 kr

Källfördelningsanalys 40 000 kr

Totalt: 277 500 kr

Medfinansiering LOVA bidrag 80-90 %: 55 000- 27 700 kr motsvarande 48- 24 h arbetstid.

### **Källfördelningsanalys**

Utifrån fosfor och kvävehalter viktas halterna mot vattenflöde och de sammanlagda utsläppen från olika källor beräknas det årliga näringstillskottet till Stöcksjön. Källfördelningsanalys för Nydalsjön kan användas som referens. Delavrinningsområden för till strömmande vattendrag avgränsas inom avrinningsområdet eventuell modellering av högsta möjliga exploatering undersöks också.

### **Referenser:**

Umeå kommun. 2019. Projekt Nydalsjön. Analys av närsaltsflöden till sjön samt klassificering av sjöns ekologiska status. Miljö och hälsoskydd. Samhällsbyggnad.

Umeå kommun.2006. Kartläggning och utvärdering av närsaltstillflöde till Nydalsjön. Stadsledningskontoret. Umeå kommun

Ann-Sofi Broberg. 2006. Nydalsjön-Kartläggning av tillrinningsområden och närsaltsflöden. Examensarbete. Luleå tekniska universitet.

# Utredning av vattenförbättrande åtgärder kring Stöcksjön

- för att minska näringsbelastningen
- för att gynna biologisk mångfald
- för att öka landskapets vattenhållande förmåga



## Om dokumentet

<b>Beställare:</b>	Stöcksjö villa och sommarstugeförening
<b>Titel:</b>	<b>Utredning av vattenförbättrande åtgärder kring Stöcksjön</b> -för att minska näringsbelastningen -för att gynna den biologiska mångfalden -för att öka landskapets vattenhållande förmåga

Utredningen har genomförts under tiden augusti 2018 till mars 2019.

Följande personer har medverkat i utredningen:

**Åsa Granberg** – uppdragsledare, utredning och rapportering.

*Disputerad ekolog med mångårig erfarenhet av tillstånds- och koncessionsärenden liksom ekologisk restaurering och ekologisk kompensation.*

**Oskar Wallströmer** – inventering

*Jägmästare med ekologisk inriktning som även arbetat med naturvärden i jordbruksmark. Oskar har även stor erfarenhet av GIS-analyser.*

**Sofia Lund** – Kvalitetsgranskning.

*Senior biolog med expertis inom ekologi, arter, artskydd och naturvärdesinventering. Har även erfarenhet av praktisk naturvård, restaurering och nyanläggning av våtmarker.*

Samtliga är verksamma vid Ecogain.

Omslagets framsida: Norra delen av Stöcksjöns avrinningsområde med de föreslagna åtgärderna markerade.

Samtliga fotografier och illustrationer: Ecogain om inte annat anges.

För bakgrundskartor gäller © Lantmäteriet Dnr R50171088\_140001.

### Ett LONA-finansierat projekt

Denna förstudie är finansierad genom LONA, den lokala naturvårds-satsningen och den speciella våtmarkssatsning som gjordes under 2018. Syftet med den riktade satsningen på våtmarker är att öka tillskottet till grundvattnet och stärka landskapets egen förmåga att hålla kvar och balansera vattenflödena.



# Innehåll

Om uppdraget .....	4
Bakgrund.....	4
Syfte.....	4
Utredning och dialog .....	5
Problembeskrivning och övergripande förutsättningar .....	6
Stöcksjön .....	6
Generellt om åtgärder för att förebygga och avhjälpa övergödning av vattendrag och sjöar.....	12
Generellt om sulfidjord och åtgärder för att minska effekten av den.....	16
Åtgärder .....	18
Lillsjön - våtmarksrestaurering .....	19
Strömsbäckens nedre del.....	24
Skapa våtmarker med hjälp av trösklar.....	26
Svämplansrestaurering - bredare och flackare stränder .....	28
Andra tänkbara åtgärder, ej platsspecifika.....	29
Sammanfattning.....	30
Inför fortsatt planering.....	31
Möjligt finansiellt stöd (aktuellt mars 2019) .....	32
Referenser.....	33



# 1

## Om uppdraget

### Bakgrund

Stöcksjön är en grund slättsjö belägen ca en mil söder om centrala Umeå. Avrinningsområdet har en stor andel jordbruksmark, cirka 20-26 %, varav det mesta är lokaliserat utmed tillrinnande bäckar och diken väster och norr om sjön (Umeå kommun 2014, Säfsten 1998). Umeå kommun har undersökt sjöns ekologiska status och visat att sjön i dag har måttlig ekologisk status, bland annat på grund av hög näringsbelastning från jordbruksmarken inom avrinningsområdet och det faktum att avrinningsområdet har stort inslag av sulfidjordar (Umeå kommun 2014). I både kommunens rapport och andra utredningar nämns att Lillsjön, en liten utdikad sjö några kilometer uppströms inloppet i Stöcksjön skulle kunna restaureras för att minska tillförseln av näringsämnen samtidigt som belastningen av surt vatten troligen kan minskas (Umeå kommun 2014, Säfsten 1998). En restaurering av Lillsjön skulle även stärka avrinningsområdets vattenhållande förmåga och förbättra förutsättningarna för biologisk mångfald i området. Lillsjön ligger dock omgiven av aktiv jordbruksmark och i ett område med sulfatjord vilket gör att det krävs noggranna förundersökningar och förberedelser innan en restaurering kan komma i stånd.

Utöver att restaurera Lillsjön finns även andra tänkbara åtgärder som skulle kunna göras kring Stöcksjön för att stärka landskapets vattenhållande förmåga, minska näringsbelastningen och öka den biologiska mångfalden. Exempel på sådana åtgärder är anläggande av trösklar eller breddning i Stöcksjöns huvudsakliga inloppsbeck, åtgärder i andra utdikade våtmarker inom Stöcksjöns avrinningsområde eller åtgärder kopplade till mindre tillrinnande vattendrag så som diken. Samtliga av dessa åtgärder kräver dock också noggranna förundersökningar och förberedelser innan de kan genomföras.

Stöcksjö villa och sommarstugeförening är en ideell förening som verkar för en god miljö i och omkring Stöcksjön. Som ett led i detta har föreningen, med hjälp av Umeå kommun, sökt och blivit beviljade finansiellt stöd från den lokala naturvårdssatsningen LONA för att ta fram en förstudie kring tänkbara vattenförbättrade åtgärder kring Stöcksjön. Föreningen bidrar även till projektet med egna kontanta medel, liksom med eget, ideellt arbete. Även Stöcksjö FVO bidrar till projektet med kontanta medel.

### Syfte

Syftet med denna förstudie är att utreda förutsättningarna för att minska näringsbelastningen, stärka landskapets vattenhållande förmåga och öka den biologiska mångfalden kring Stöcksjön. I första hand ska möjligheterna till att använda våtmarken Lillsjön utredas men även andra åtgärder som bidrar till biologisk mångfald och att förbättra landskapets vattenförhållande förmåga ska utredas. Eftersom området kring sjön och i dess avrinningsområde brukas aktivt så är privata markägare och andra intressenters syn på åtgärderna viktiga att väga in i utredningen. Målet med förstudien är att utreda konkreta åtgärdsförslag. Utredningen ska kunna användas som grund för eventuell fortsatt planering och genomförande av åtgärderna.



## Utredning och dialog

Utredningen har i huvudsak genomförts av konsultfirman Ecogain mellan augusti 2018 till mars 2019. De beskrivningar och åtgärder som presenteras i denna rapport är grundade i tillgängligt digitalt material, olika skriftliga rapporter samt muntlig information från ett flertal personer med god kännedom om området (se referenslista). Ett flertal fältbesök har även gjorts i området och på samtliga platser där mer utförliga åtgärder presenteras har detaljerade inmätningar gjorts av mark- och vattennivåer. Information om marknivåer har även inhämtats i form av laserdata från Lantmäteriet. Laserdatat har därefter gjorts om till höjdlinjer i ArcGIS. I det område som berörs av de mer utförligt beskrivna åtgärderna har även en översiktlig undersökning av förekomsten av sulfidjord genomförts.

Som en del i utredningen har de utredda åtgärderna diskuterats med flera berörda markägare. Dessa diskussioner har varit mycket viktiga för utredningen av åtgärderna, för att kunna beskriva vilken påverkan de kan få på omkringliggande jordbruksmark och andra intressen, liksom för bedömningen av hur genomförbara de olika föreslagna åtgärderna är. Under utredningens gång har information om projektet även förmedlats till närboende och andra intressenter vid Stöcksjö Byastämma 19 april 2018 och vid Stöcksjö villa och sommarstugeförenings årsmöte 14 augusti 2018. Ett flertal personer har i samband med informationstillfällena bidragit med kommentarer, synpunkter och information till utredningen.



**1** Genom Lillsjön är Inloppsbacken bred och lugnflytande och på båda sidor om diket ligger tydliga vallar från urgrävningarna av diket upplagda. Bilden är tagen i august i södra delen av Lillsjön, med riktning norrut.

## 2 Problembeskrivning och övergripande förutsättningar

Denna del av rapporten ger en mer utförlig beskrivning av den miljöproblematik som råder i Stöcksjön, liksom vilka generella förutsättningar som råder och som har betydelse för vilka åtgärder som är lämpliga och vad som kan genomföras. I detta kapitel ges även en generell beskrivning av hur framförallt åtgärder för att minska näringsbelastning på sjöar och hav fungerar.

### Stöcksjön

Stöcksjön är en grund slättsjö (medeldjup 2 meter, maxdjup 4,5 meter) med en relativt kort omsättningstid (cirka 0,4 år) (Länsstyrelsen 2017a). Sjöns avrinningsområde är 27-30 kvadratkilometer varav cirka 20-26 % utgörs av jordbruksmark (Umeå kommun 2014, Säfsten 1998) (figur 2). En mindre del av avrinningsområdet avvattnas direkt ner i sjön, via mindre diken och bäckar. Huvuddelen av vattnet kommer till sjön via Strömsbäcken, det vattendrag som rinner in i sjöns nordvästra del (VISS - Vatteninformationssystem Sverige). Till Strömsbäcken rinner bland annat Ansmarksbäcken och Lassraningsbäcken ungefär fyra kilometer uppströms Stöcksjön. Stöcksjön avvattnas åt sydost via Bubäcken. Eftersom huvuddelen av den näring och surhet som tillförs Stöcksjön kommer via Strömsbäcken har den en viktig roll i utformandet av åtgärder för att motverka framförallt de förhöjda näringshalterna i Stöcksjön.

Största delen av Strömsbäcken är, liksom de flesta andra bäckar i området, rätad och urgrävd. Genom jordbruksmarkerna väster om Stöcksjön rinner Strömsbäcken (utdikad och nersänkt) i en svag sänka/dalgång som löper parallellt med sjön. Denna sänka har endast en svag lutning vilket gör att vattnet rinner mycket lugnt längs denna sträcka. Centralt i denna sänka ligger den utdikade våtmarken Lillsjön. Genom Lillsjön är Strömsbäcken bred och lugnflytande och på båda sidor om diket är tydliga vallar från urgrävningarna av diket (figur 1). Längs den sista sträckan närmast inloppet i sjön har Strömsbäcken däremot en till synes relativt naturlig sträckning.

### Stöcksjöns nuvarande ekologisk status

Stöcksjöns nuvarande ekologiska status är måttlig enligt VISS och kemiskt uppnår sjön inte heller god status (status beslutad 2017-02-23).

Bedömningen att sjön har måttlig ekologisk status grundas i flera olika undersökningar;

- Undersökningar av växtplankton har visat att sjön har mer näringsämnen än vad som är önskvärt. Sjöns avrinningsområde har, jämfört med andra sjöar i Västerbotten, en relativt stor andel jordbruksmark i avrinningsområdet vilket tillsammans med



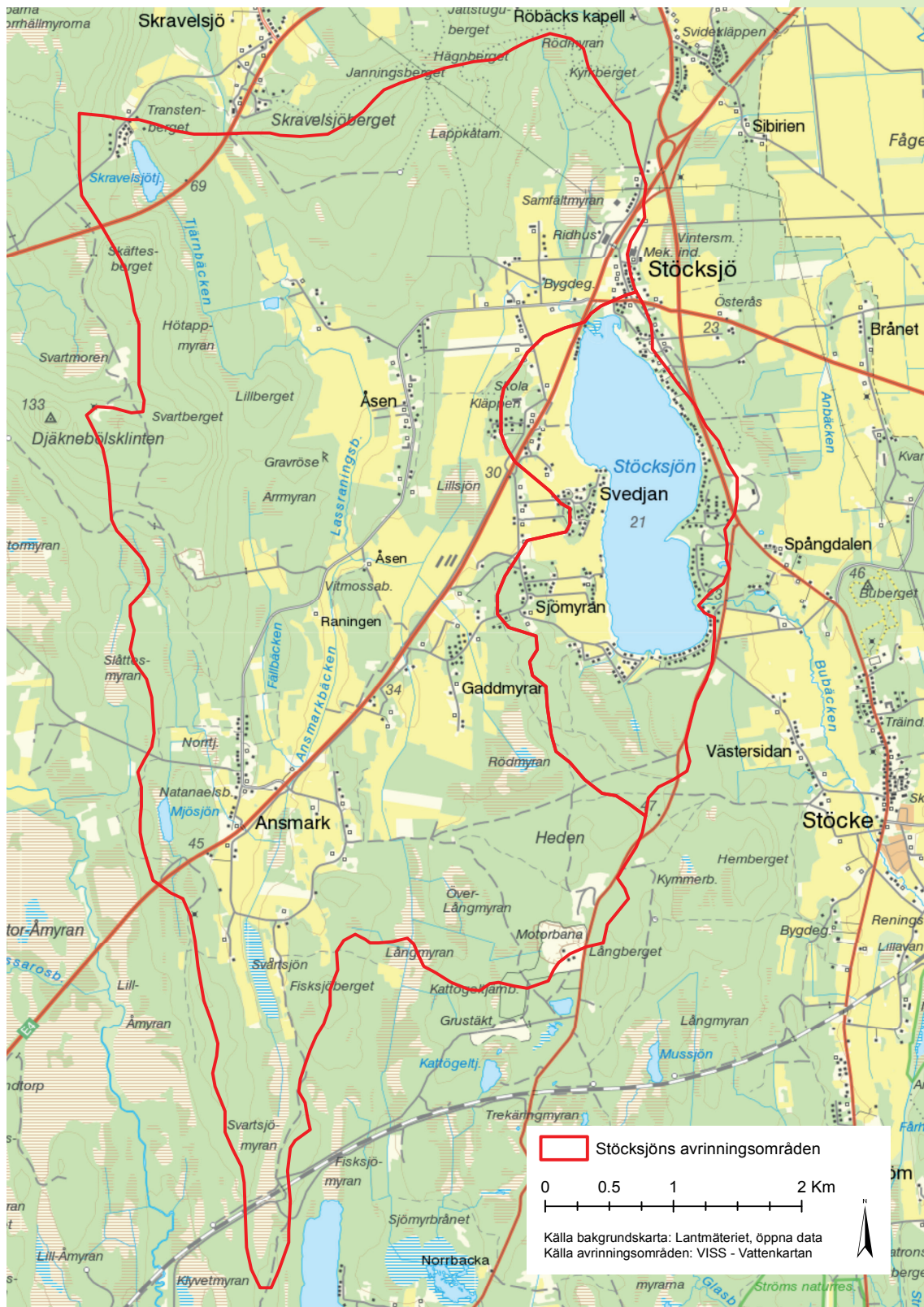

2 Stöcksjöns avrinningsområde är ca 20-30 kvadratkilometer stort och utgörs av 20-26 % jordbruksmark. En mindre del av avrinningsområdet avvattnas direkt ner i sjön medan huvuddelen av avrinningen samlas ihop i Strömsbäcken innan det rinner in i sjöns nordvästra del.

2019-03-28

## 2

utsläpp från enskilda avlopp och atmosfärisk deposition bedöms vara orsaken till de förhöjda näringshalterna.

- Undersökningar av vattenprover visar att sjön är försurad. Försurningen antas bero på att avrinningsområdet har stort inslag av sulfidjord (svartmossa) som i kontakt med syre avger svavelsyra, som i sin tur löser upp och tar med sig tungmetaller och aluminium ut i lakvattnet. Syrerika jordförhållanden uppstår när grundvattennivån sänks, t.ex. genom dikning. Försurningen åtgärdas idag genom kalkning av sjön.
- Det finns hinder inom eller i närliggande vattenförekomster som gör att fiskar inte obehindrat kan vandra uppströms och nedströms, det vill säga den längsgående konnektiviteten i sjön är måttlig.
- Det morfologiska tillståndet för sjön bedöms vara otillfredsställande för att närområdet och svämplanet (det område som naturligt svämmas över vid högvatten) till stor del består av aktivt brukad mark eller anlagda ytor.

### Näringstillförsel och -balans i Stöcksjön

Enligt en undersökning som gjordes av Säfsten 1998 var halten kväve och fosfor högre vid inloppet än vid utloppet av sjön. Det indikerar att Strömsbäcken är en stor källa till de näringsämnen som kommer in i Stöcksjön och dels att det "försvinner" näringsämnen i sjön. Denna process kallas retention och förklarar innebär det att kväve och fosfor binds i botten-sedimenten. Denna process är syreberoende och om det uppstår syrefria förhållanden kan sedimenterat fosfor återigen frigöras i vattnet. Utöver denna information finns, vad vi vet, ingen mer noggrann kartläggning av näringens väg till Stöcksjön. Observationer vid fältbesök indikerar dock att uppströms Lillsjön så kommer den mesta näringen från väster, via Ansmarksbäcken och Lassraningsbäcken, snarare än från dikena i söder.



**3** Bild tagen där diket som leder från Ansmarksbäcken och Lassraningsbäcken rinner ihop med diket som kommer söderifrån. Detta indikerar att den mesta näringen som tillförs Strömsbäcken uppströms Lillsjön kommer via Ansmarksbäcken och Lassraningsbäcken (det grumliga vattnet överst i bilden), snarare än från söder (det klarare vattnet nederst i bilden)



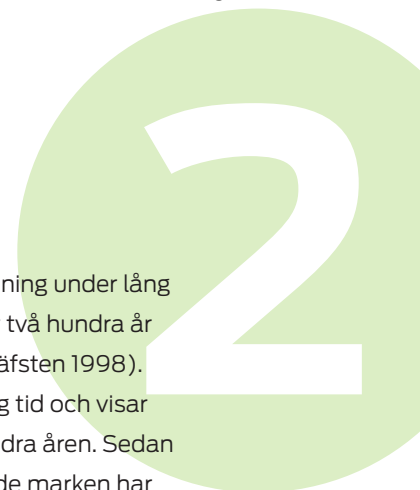

## Historik, tidigare undersökningar och åtgärder

Stöcksjön har varit påverkad av både försurning och troligtvis även ökad näringsbelastning under lång tid. Analyser av pH-utvecklingen i Stöcksjön visar att sjön var relativt sur redan för över två hundra år sedan, vilket indikerar att området kring sjön troligtvis brukades redan på den tiden (Säfstén 1998). Historiska kartor (Lantmäteriets öppna data) bekräftar att området brukats under lång tid och visar att jordbruksmarken väster om Stöcksjön har varit utdikad åtminstone de senaste hundra åren. Sedan dess har brukandet intensifierats och effektiviserats, bland annat genom att den brukade marken har täckdikats och huvuddikena har fördjupats. Effekten av den avvattningen visar sig i jämförelsen av historiska flygbilder (Skogsstyrelsens karttjänst) där det tydligt syns att våtmarken Lillsjön har växt igen de senaste femtio åren (figur 4).



**4** Bilden till vänster visar våtmarken Lillsjön 1962 och bilden till höger visar samma våtmark i nutid. Mellan bilderna har tagits har avvattningen i området effektiviserats genom att huvuddiket har fördjupats. I bilderna syns även tydligt hur områdets öppna diken till stor del har ersatts av täckdiken. Källa: Skogsstyrelsens karttjänst

På 70-talet uppmärksammade närboende kring Stöcksjön att fiskstammen hade minskat och att det blivit mer vegetation i sjön. Undersökningar visade att sjön var kraftigt försurad (pH under 5) och provfisken 1979 visade att mörten hade försvunnit ur sjön och att abborrens föryngring var störd (Länsstyrelsen 2017a). Undersökningar, både nyliga och tidigare, har även visat att sjön har förhöjda halter av växnäringsämnen (fosfor och kväve, se VISS -bedömning förvaltningscykel 2010-2016, Umeå kommun 2014, Säfstén 1998 samt referenser däri). Boende kring sjön upplever även att botten av sjön blivit sumpigare (muntligen, vid dialogmöten).



Under senaste årtiondet har fler och fler blivit bofasta kring sjön och fler och fler nya bostadshus tillkommer. Nybyggnationerna omvandlar skogs- och naturmark till hårdgjorda ytor och tomtmark vilket kan påverka ytavrinningen till sjön. Alla nybyggda hus ansluts till kommunalt avlopp.

Ett flertal olika åtgärder med koppling till Stöcksjön har genomförts sedan försurningen och övergödningen upptäcktes. Vissa av dessa är direkt inriktade på att minska försurning och övergödning och effekten av dessa, medan andra har genomförts för att åtgärda andra problem:

- Årlig kalkning i sjön (eller Strömsbäcken) för att motverka försurningen. Uppföljning av kalkningen visar att kalkningen har effekt - pH-värdet är högre och mörten har kommit tillbaka (Länsstyrelsen 2017a).
- Anslutning av många av de enskilda avlopp som funnits runt sjön till det kommunala avlopps nätet. Det finns dock fortfarande ett stort behov av att både befintliga och tillkommande bostäder ansluts till det kommunala nätet (Umeå kommun 2014, Umeå kommun 2016 samt Umeå kommuns hemsida)
- En ny överfallsdamm byggdes 1998 av Umeå kommun, ca 200 meter nedom utloppet, för att motverka problem med stora fluktuationer av vattenståndet i sjön och Bubäcken (Säfsten 1998).
- Inloppet till sjön har grävts om för att få bättre vattencirkulation i vikarna nordost och sydväst om inloppet och därmed mindre igenväxning och uppgrundning (muntligen, vid dialogmöten).
- Vass röjs regelbundet i sjön, framförallt i anslutning till in- och utlopp men även på andra ställen (muntligen Stöcksjö villa och sommarstugeförening). Det är dock oklart om den röjda vassen avlägsnas bort från sjön.
- Enligt muntlig uppgift har den brukade marken under senare tid övergått mer till vallodling istället för åkerbruk, vilket bör bidra till att minska näringsläckaget.
- Strömsbäcken, längs sträckan genom Lillsjön, har grävts ur och fördjupats, troligtvis någon gång de senaste 30-40 åren (muntligen vid dialogmöten, samt bekräftas av åldern på de träd som växer på vallarna kring diket).

## Flödesregim

Hur mycket vatten som rinner i ett vattendrag ( $\text{m}^3$  per sekund) och hur detta fördelar sig över året (normalfölden och högflöden) är viktigt att veta för att kunna planera till exempel våtmarksrestaureringar eller andra åtgärder som berör vattendrag. SMHI modellerar och skapar prognoser för vattenflöden i vattendrag över hela Sverige. Modellen baserar sig både på faktiska mätvärden av vattenföring i olika vattendrag, samt information om nederbörd, markanvändning och jordarter. Modellen visar att under huvuddelen av året ligger det normala flödet i Stöcksjöns inlopp kring  $0,2\text{--}0,3 \text{ m}^3/\text{s}$  (figur 3). Flödet är normalt som lägst under juli-september och det högsta flödet är normalt i början av maj med genomsnittligt högflöde kring  $1,5 \text{ m}^3/\text{s}$ . Flödet varierar dock en del och enstaka gånger är det så högt som  $3\text{--}3,5 \text{ m}^3/\text{s}$ .

## ● Vattenflöde (m<sup>3</sup>/s) i punkt 23573

jämfört med

1981-2017

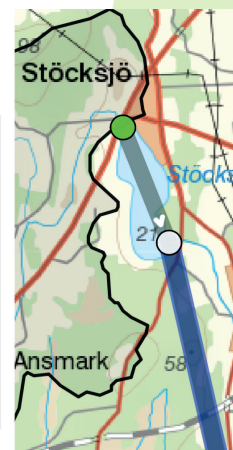
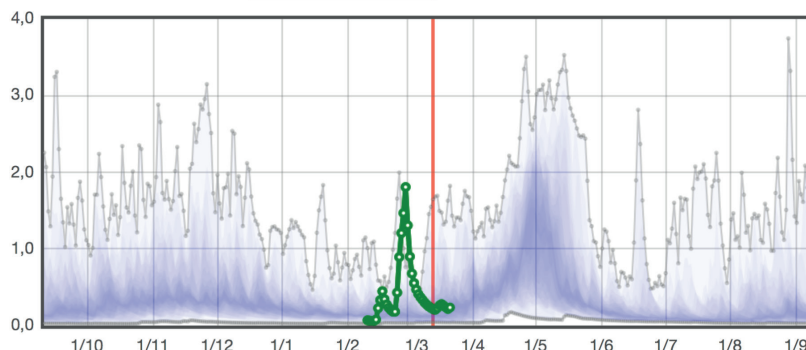

5 Bild som visar modellerade flöden i inloppet till Stöcksjön (punkt 23573 - grön prick på kartan). Ljust grå linje visar högsta modellerade flöden under perioden 1981-2017. Lila-blå ton i grafen antyder vanligast förekommande flöde. Röd linje indikerar datum då bilden hämtades och grön linje visar det intervall som prognosen sträcker sig över då bilden hämtades. Källa: SMHI - vattenwebb.smhi.se

## Markägarförhållanden, dikningsföretag och vattendom

Området kring Stöcksjön domineras av privatägd mark, vilket gör att de åtgärder för att minska försurning och övergödning som kräver större arealer troligtvis kommer beröra flera privata markägare. Själva Strömsbäcken och andra större diken/vattendrag är samfällda men markerna fram till själva vattenfåran, även våtmarken Lillsjön, är uppdelad på ett flertal olika markägare. Jordbruksmarkerna brukas antingen av markägarna eller arrenderas och brukas av andra.

En stor del av jordbruksmarken är täckdikad och dräneras ut antingen direkt i huvudvattendragen, så som Strömsbäcken, eller i det öppna dikesnät som finns och som leder till huvudvattendragen. De större dikena/vattendragen i jordbruksmarken omfattas av ett flertal olika markavvattningsföretag (dikningsföretag). Strömsbäcken, väster om Stöcksjön och genom Lillsjön, tillhör *Stöcksjö dikningsföretag 1928* (Länsstyrelsens arkivnummer 3999). Dikessystemet söderdärom tillhör *Stöcksjö norra dikningsföretag 1949* (Länsstyrelsens arkivnummer 6274), *Stöcksjö nr 12'3 dikningsföretag 1950* (Länsstyrelsens arkivnummer 6320), *Stöcksjö nr 9 dikningsföretag 1941* (Länsstyrelsens arkivnummer 5529) samt ett antal andra markavvattningsföretag som ligger åt Ansmarkshållet. Dikessystemet som avvattnar markerna norr om Stöcksjön, mot Samfältmyran och Umeå Södra ryttaförening, är knutna till bland andra markavvattningsföretagen *Stöcksjö nr 13 och 18 dikningsföretag 1941* (Länsstyrelsens arkivnummer 5530), *Röbäck dikningsföretag 1922* (Länsstyrelsens arkivnummer 3149).

I samband med att den nya överfallsdammen byggdes vid Stöcksjöns utlopp ansökte Umeå kommun om tillstånd hos Umeå Tingsrätt, Vattendomstolen (Dom 1998-01-29). Denna dom ger tillstånd till att bygga en överfallsdamm i utloppet av stöcksjön, med en högsta krönhöjd av +20,4 m och en lägsta del på höjden +20,36 m, i förhållande till en fixpunkt som har höjden +22,356 i rikets höjdsystem RH 00. Fixpunkten utgör en ståldubb som är fäst i brofästet i närheten av överfallsdammen.



## Generellt om åtgärder för att förebygga och avhjälpa övergödning av vattendrag och sjöar

Stöcksjön har förhöjda halter av växtnäringsämnen och mycket av dessa kommer in via Strömsbäcken som dränerar stora arealer jordbruksmark. Stöcksjön belastas även av näring via enskilda avlopp och atmosfärisk deposition (VISS, status beslutad 2017-02-23). Det finns ett flertal beprövade sätt att minska näringsbelastningen till vattendrag, sjöar och hav (se till exempel organisationen Greppa näringsens hemsida: [www.greppa.nu](http://www.greppa.nu)).

Åtgärder för att motverka ett miljöproblem både kan riktas in på att förebygga problemet och att avhjälpa problemet när det väl har uppstått. Generellt kan sägas att förebyggande åtgärder alltid är bättre än avhjälpare åtgärder. De åtgärder som har utretts närmare i denna rapport går dock samtliga ut på att avhjälpa och samla upp näringsläckage som redan har skett till vattendragen i Stöcksjöns avrinningsområde. I avsnittet om "Andra tänkbare åtgärder, ej platsspecifika" anges dock ett antal åtgärder som går ut på att motverka näringsläckage. *Dessa förebyggande åtgärder bör undersökas, övervägas och helst genomföras innan avhjälpare åtgärder genomförs.*

Texterna nedan beskriver i första hand hur våtmarker, dammar och andra typer av svämmarker fungerar som näringsfällor, dvs som avhjälpare åtgärder. I slutet av avsnittet beskrivs även kort några åtgärder för att förebygga näringsläckage. Texterna nedan är något omarbetade från rapporten "Restaurering av Skråmträsket, Västerbottens län - Planförslag för våtmarksrestaureringar och tillgänglighetsåtgärder" (Enetjärn Natur 2013). Informationen till dessa texter har hämtats från ett flertal källor men för att inte göra texten svårläst har endast ett fåtal referenser hänvisats till direkt i texten. Samtliga referenser som har använts som underlag till dessa texter finns angivna i referenslistan i slutet av dokumentet.

### Våtmarker, dammar och svämmarker som näringsfällor

Att låta vatten passerara genom en våtmark innan det når en sjö eller havet är ett väl beprövat sätt att minska transporten av näringsämnen till sjöar och hav. Både kväve och fosfor kan avskiljas på detta sätt och det sker delvis genom samma processer och delvis på olika sätt. Även till exempel meandrande vattendrag med flacka stränder (svämplan) eller olika typer av dammsystem kan ha i stort sett samma funktion som en våtmark, framförallt för att vattnet bromsas upp och ges möjlighet att svämma ut över flacka, grunda ytor med vegetation.

De huvudsakliga processerna som fångar näringsämnena i en våtmark eller svämmark är sedimentation, att levande organismer (främst växter och alger) tar upp ämnena när de växer, samt denitrifikation.

För fosfor är det framförallt sedimentation som har stor betydelse för avskiljningen, till viss del tillsammans med upptag av växter. För kvävet är det istället denitrifikation som har störst betydelse för områdets avskiljande funktion, till viss del tillsammans med upptag i växter.

#### Sedimentation

Sedimentation innebär att näringsämnen som är bundet i partikelform sjunker till botten när vattnets fart bromsas upp. Hur mycket sedimentation bidrar till att minska näringshalten i vattnet beror främst



på hur länge vattnet stannar i våtmarken men även på hur mycket av näringsämnen som faktiskt är bundna till partiklar, hur stora partiklarna är (små partiklar behöver längre tid på sig att sedimentera) och om det finns faktorer som motverkar sedimentation, t.ex. bottenätande fiskar eller blåsiga förhållanden som båda kan röra upp sediment. Både kväve- och fosforföreningar hamnar i bottensedimentet men kvävet, som huvudsakligen är bundet till organiska partiklar, frigörs relativt lätt igen när det organiska bottenmaterialet bryts ner. Fosfor binder i större utsträckning till mineralpartiklar och därför frigörs det inte lika lätt till vattenmassan igen. Sedimentation har därför en betydligt större betydelse för fastläggning av fosfor än för fastläggning av kväve.

Flera av faktorerna som har betydelse för sedimentation går att påverka genom utformandet av våtmarken. Generellt är det bra om våtmarken är grund, dels för att det då går fort för partiklarna att nå botten och dels för att det minskar risken för syrebrist på botten, vilket kan göra att sedimenterat fosfor löses ut i vattnet igen. Det är även bra om våtmarken har en relativt stor yta där sedimentation kan ske och att den är vegetationstäckt, vilket ytterligare bromsar vattnet. Om sedimentationen är stor kan man behöva gräva bort sediment ibland. Ett vanligt sätt att anlägga en våtmark för fastläggning av fosfor är att först ha en något djupare del vid inloppet där vattnet bromsas och där den största delen av sedimentationen sker och som dessutom är lätt att gräva ur. Därefter får vattnet filtreras genom en vegetationstäckt yta.

### **Vegetation**

En viss del av de näringsämnena som avskiljs i en våtmark tas upp och byggs in i växter, alger och till viss del även bakterier, när de växer. När organismerna sedan dör och bryts ner frigörs näringsämnena igen. Genom att skörda vegetationen och föra bort den innan den bryts ner kan man föra bort näringsämnena från vattensystemet. Om man inte skördar och för bort vegetationen från våtmarken bidrar upptaget av näringsämnena i växter relativt lite till våtmarkernas funktion som näringsfälla.

Växter i våtmarken har även andra viktiga funktioner i en våtmark. När vattnet silas genom vegetationen bromsas det vilket är positivt för sedimentation. Vegetationen kan även minska risken för att det som redan har sedimenterat grumlas upp igen. Hur effektivt växterna bromsar vattnet och minskar grumlingsrisken beror bl.a. på form, växtsätt och hur tät de växer. Enkelt beskrivet kan man säga att vattnet rinner fortare genom gles vegetation än genom tätare vegetation. Mycket tät vegetation, speciellt av klonbildande växter, kan å andra sidan göra att vattnet kanaliseras vilket gör att det trots den täta vegetationen kan ha ett relativt snabbt flöde genom våtmarken. Tät, lågvuxen vegetation kan även göra att vattnet helt enkelt rinner ovanför växterna och därför inte bromsas. Genom att regelbundet slå vegetationen i våtmarken kan kanalisering motverkas och strukturvariation gynnas.

Vegetation ökar även ytan på vilken s.k. biofilm kan etableras. Biofilm är ett tunt lager av bakterier, svamp och mikroalger som kan vara inbäddade i ett lager av geléartade kolhydrater. Bakterierna i biofilmen kan bidra positivt till denitrifikation, se nedan.

### **Denitrifikation**

Denitrifikation är en process där bakterier omvandlar kväve i former som är tillgängligt för växter till kvävgas, vilket de flesta växter inte kan ta upp. Kväve förs på detta sätt ut ur näringscykeln. Denitrifi-

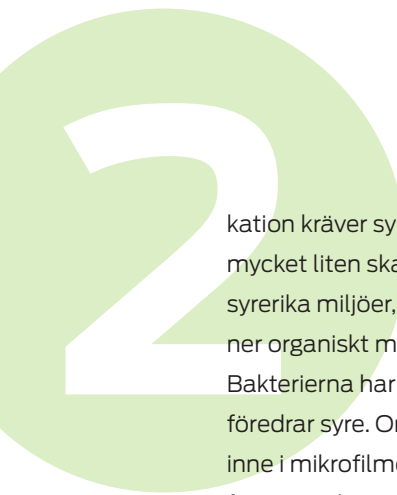

kation kräver syrefria förhållanden, men för processen räcker det om dessa förhållanden uppstår i en mycket liten skala, d.v.s. gynnsamma förhållanden för denitrifikation kan uppstå även i generellt relativt syrerika miljöer, t.ex. i en grund vegetationstäckt våtmark. Denitrifikationsbakterier lever av att bryta ner organiskt material, t.ex. döda växtdelar, och får från dessa både energi och material för att växa. Bakterierna har förmågan att kunna "andas" både med syre och med nitrat, nitrit eller lustgas men de föredrar syre. Om nedbrytningsaktiviteten är hög kan dock syret ta slut i deras absoluta närhet, t.ex. inne i mikrofilmen eller just under ytan på sedimentet. Då använder bakterierna istället kväveföreningar för att andas och i denna process "andas de ut" kvävgas som kan diffundera upp i atmosfären.

Flera faktorer påverkar hur effektiv denitrifikationen är i en våtmark. Den viktigaste förutsättningen för effektiv denitrifikation är tillgång till organiskt material som bakterierna kan bryta ner. Dessutom är det bra om tillgången på nitrat är hög, att det finns rikligt med vegetation som kan agera yta för biofilm, att vattnet har lång uppehållstid så att bakterier och nitrat hinner mötas samt att temperaturen är förhållandevis hög.

### **Våtmarker och biologisk mångfald**

Utöver att fungera som fällor för näringsämnen erbjuder våtmarker livsmiljöer för ett flertal olika växter och djur. Våtmarksmiljöer har generellt minskat i jordbrukslandskapet genom utdikning och de arter som är beroende eller gynnas av dessa miljöer har i många fall minskat i landskapet. Bland de organismer som kan hittas i eller i anslutning till en våtmark gynnas speciellt groddjur, insekter och fåglar. Olika former av våtmarken har olika betydelse för dessa grupper, men vissa utformningsfaktorer är generellt gynnsamma för hög biologisk mångfald. Generellt är det bra om våtmarken är variationsrik, med flera olika livsmiljöer. Variationen skapar inte bara olika typer av livsmiljöer, utan även skydd och gömställen vilket kan vara en förutsättning för vissa arters möjlighet att finnas kvar i våtmarken, speciellt om våtmarken är fiskförande.

Variation kan skapas t.ex. genom att variera djupet och skapa en flikig strandlinje, skapa en bred strandzon och skapa bra förutsättningar för skötsel genom slåtter och bete. Genom att variera djupet skapas variation i syrehalt, ljusmängd och temperatur i vattnet. Olika växter föredrar olika djup vilket ytterligare bidrar till variationen. En bred strandzon kan skapas genom att se till att slänterna kring våtmarken är flacka med en släntlutning på minst 1:7 och gärna så flack som 1:20. En bred strandzon ger en tydligare fuktighetsgradient och skapar förutsättningar för en varierad vegetation. Många våtmarksfåglar gynnas av breda strandoner och tillgängligheten för betande fyrfota djur ökar. Flacka stränder kring en våtmark gör att variation i vattenstånd påverkar utbredningen av våtmarken mycket. Vid högt vattenstånd kan stora delar av våtmarken vara vattentäckt, medan de stora ytorna i strandzonen kan vara helt torrlagda under torrare delar av året. En flack släntlutning ger även bra förutsättningar för att kunna sköta våtmarken med slåtter.

### **Våtmarker, svämmarker och landskapets vattenhållande förmåga**

Att hålla kvar vatten i landskapet, och på så sätt fördröja att det rinner ner i vattendrag, sjöar och hav kan även ge andra viktiga effekter för människor och samhälle. Två av dessa är att mildra risken för översvämningar och lågt grundvatten (Naturvårdsverket 2017). Våtmarker och andra svämmområden

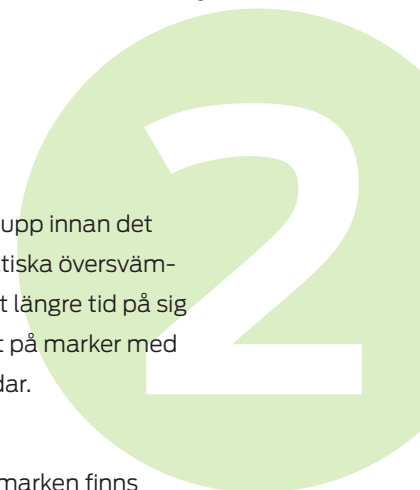

ger vattnet en möjlighet att sprida ut sig vid höga flöden. Detta gör att flödet bromsas upp innan det når de större vattendragen vilket buffrar för hastiga höjningar och eventuellt problematiska översvämningar i vattenflöden nedströms. Att vattnet bromsas upp i landskapet kan även ge det längre tid på sig att infiltrera i marken och på så sätt nå grundvattnet. Detta är dock framförallt aktuellt på marker med god genomsläpplighet och är troligtvis mindre aktuellt i jordbruksmarker med täta jordar.

### **Skötsel**

I ett naturligt landskap utgör våtmarker ett övergångsstadium både i tid och rum. I våtmarken finns en övergång mellan vattenmiljö och landmiljö vilket skapar bra förutsättningar för en hög biologisk mångfald. En naturlig våtmark är även i sig själv ett stadie av förändring från att ha varit blötare, ofta en öppen vattenspegel, till att så småningom helt växa igen och torka upp genom att den fylls upp av sediment och växtmaterial. Om man vill bibehålla en öppen våtmark med bra näringsavskiljande funktion och med hög biologisk mångfald bör våtmarken skötas. Skötseln kan ske på flera olika sätt beroende på syftet, t.ex. genom slätter, bete, vattenståndsreglering, bränning, torrläggning mm. Vanligtvis går skötseln ut på att reglera vegetationen, men den kan även ha i syfte att t.ex. reglera en fiskpopulation.

Slätter minskar dominansen av klonbildande eller konkurrenskraftiga arter till förmån för en mer örtrik flora. Vegetationen tenderar även att bli lägre vilket skapar ett större ljusinsläpp och högre temperatur närmare botten. Slätter både gynnar biologisk mångfald och är positivt för våtmarkens funktion som näringsfälla. Genom att anpassa tidpunkten till innan växterna vissnat och genom att samla ihop och föra bort det slagna växtmaterialet så förs näringsämnen bort från våtmarken. Slätter motverkar även kanalbildning vilket kan inverka negativt på våtmarkens funktion som sedimentationsfälla. Om huvudsyftet med våtmarken är näringsavskiljning är det viktigaste med slättern att föra bort det avslagna växtmaterialet. Om våtmarken även har som syfte att gynna biologisk mångfald bör man även tänka på att använda skärande eller klippande redskap, t.ex. lie eller knivslätterbalk, att slå i senare delen av sommaren så att häckande fåglar hinner få ut sina ungar samt att i torrare partier låta höet ligga kvar någon dag för att torka innan det förs bort, så att det hinner fröa av sig. För att föra bort så mycket näringsämnen som möjligt är det dock viktigt att inte slå för sent så att växterna har hunnit börja vissna och att inte låta höet ligga kvar och förmultna i våtmarken.

Bete skapar en mer småskalig variation än vad slätter gör. Bete är till skillnad från slätter selektivt genom att djuren inte betar lika hårt på alla typer av växter. Detta skapar ojämnheter i vegetationen med växlande kortbetade och minde välbetade partier. Betesdjurens fläckvisa gödsling och deras tramp skapar ytterligare variation av livsmiljöer i den lilla skalan.

### **Åtgärder för att förebygga näringsläckage**

För att förebygga näringsläckaget från jordbruksmark finns åtgärder som t.ex. så kallad anpassad gödsling, strukturkalkning, jordbearbetning, skyddszoner och fånggrödor samt biofilterdike vilka tillämpas med varierande resultat. För att förebygga att näringsämnen läcker ut från enskilda avlopp används andra metoder för att fånga näringsämnena, som till exempel kemisk fällning, markbädd eller infiltrationsanläggningar.



Vid Skråmträsket, utanför Skellefteå, finns sedan 2012 en så kallad kalkfilteranläggning anlagd för att minska fosforläckaget från jordbruksmark till sjön. Principen för en kalkfilteranläggning för att minska fosforläckaget från jordbruksmark är ungefär den samma som för fosforfilter som används för extra rening av fosfor i enskilda avlopp, men i större skala. Att använda sig av kalkfilter har visat sig vara ett effektivt sätt att fånga upp fosfor. Fullskaleförsök har visat att de mest effektiva filtren avskiljer 40-45 % av fosfor (Ekstrand, Persson och Bergström, 2011). Kalkfilter fångar främst upp fosfatfosfor, som är den mest lättillgängliga formen av fosfor för växter och alger, men även partikelbundet fosfor avskiljs. Principen är att när vattnet kommer i kontakt med filtret kan fällning ske dels mellan joner av löst kalcium och vattnets innehåll av fosfatjoner, dels kan fosfatjonerna adsorberas till ytan på kalkpartiklarna. Anläggningen vid Skråmträsket har uppförts i samarbete med IVL Svenska Miljöinstitutet och är den mest nordliga av sitt slag. Den kemiska reaktionen kan dock bara ske under ett högt pH vilket gör att det är oklart om en sådan anläggning skulle kunna fungera vid Stöcksjön där vattnet inte bara har hög näringshalt utan även är försurat (lågt pH).

## Generellt om sulfidjord och åtgärder för att minska effekten av den

Stöcksjöns avrinningsområde ligger i ett område med mycket sulfidjord (Säfsten 1998, Länsstyrelsen 2017a). Sulfidjord problematiskt eftersom det orsakar försurning i vattendrag när markerna dräneras och sulfidjorden syresätts (se faktaruta). Sulfidjord är även problematiskt i samband med grävarbeten eftersom det bör hanteras som farligt avfall och därmed ska deponeras i speciellt utformade deponier.

Liksom för näringsläckage och övergödning finns det både förebyggande och avhjälpande åtgärder att göra för den försurning som sulfidjordarna orsakar. I dagsläget avhjälp försurningen i Stöcksjön genom årlig kalkning direkt i sjön. Ett sätt att förebygga problemet med urlakning av surt vatten från denna typ av områden är att återigen höja grundvattennivån och på så sätt återskapa de syrefria förhållandena. Då kommer en reduktionprocess att återigen starta och de sura svavelvätena kommer att reduceras till neutral (ej försurande) sulfid (Åberg 2011). Denna typ av åtgärder har dock inte utretts i denna rapport men i rapporten *Miljöproblemet sura sulfatjordar - Ett kunskapsunderlag och en beskrivning av Länsstyrelsen Västerbotten och Länsstyrelsen Norrbottens strategiska arbete* (Länsstyrelsen Västerbotten 2017b) finns förslag och beskrivning av några olika förebyggande åtgärder.



### Sulfidjord

Sulfidjord, eller svartmocka som det även kallas, uppstår i bräckt eller salt vatten, när bakterier bryter ner organiskt material under syrefria förhållanden. Under dessa förhållanden sker en reduktionsprocess då bakterier binder svavlet i havsvattnet till olika svavelföreningar, i Östersjöregionen främst järnsulfid. Efter istiden, då havsnivån var högre än idag bildades tjocka lager av sulfidjord i de grunda vikar som idag ofta nyttjas som jordbruksmark längs Norrlandskusten. Sulfidjorden är inget problem så länge de syrefattiga förhållandena bibehålls. Om sulfidjord däremot utsätts för syre sker en oxidation av sulfiderna till sulfat vilket i slutändan resulterar i svavelsyra. Detta är vad som händer när jordbruksmarkerna längs norrlandskusten dikas så att grundvattnet sänks. Nederbörd och annat ytvatten lakar ut svavelsyran från de syresatta jordlagren i vattendragen och syran löser dessutom stora mängder tungmetaller och aluminium vilket även det lakas ut. Det översta lagret, plogsulan, vilket man odlar i är ofta helt urlakat och har dessutom ofta kalkats och därför märks problemet med de sura sulfatjordarna inte på själva jordbruksmarken utan framförallt i de omkringliggande vattendragen samt i de massor som grävs upp, t.ex. vid vägbyggen.

Läs mer: Miljöproblemet sura sulfatjordar - Ett kunskapsunderlag och en beskrivning av Länsstyrelsen Västerbotten och Länsstyrelsen Norrbottens strategiska arbete. Länsstyrelsen Västerbotten 2017b

## Åtgärder

I denna del av rapporten beskrivs olika åtgärder för att avhjälpa och förebygga problemet med övergödning i Stöcksjön. De flesta åtgärderna förbättrar samtidigt landskapets vattenhållande förmåga och ökar området betydelse för biologisk mångfald. Tre olika åtgärder, på två olika platser har utretts mer ingående; våtmarksrestaurering i Lillsjön samt våtmarksskapande och svämplansrestaurering i Strömsbäckens nedre del (figur 6).

Eftersom huvuddelen av vattenflödet (och troligtvis även näringsämnen) in till sjön kommer via Strömsbäcken har åtgärderna fokuserats längs bäcken och i alla tre områden går åtgärderna ut på att bromsa vattenflödet och minska inflödet av näringsämnen till Stöcksjön genom att fånga upp näringsämnen innan de når sjön. I detta kapitel finns även ett kort avsnitt om vilket finansiellt stöd som går att söka för att genomföra åtgärderna, liksom vad som är viktigt att tänka på vid fortsatt planering och genomförande. För varje åtgärd har ett antal parametrar angetts för att underlätta en jämförelse. Hur effektiv en våtmark är i att fånga näringsämnen beror på ett flertal faktorer, där vattnets uppehållstid i våtmarken har stor betydelse. Denna beror i sin tur till viss del av areal och djup. Även våtmarkstyp och näringsbelastning spelar roll för effektiviteten. Den enda av dessa parametrar som är känd i dagsläget är areal. Därför har vi valt att använda detta som ett mått på hur effektiv åtgärden potentiellt kan bli.



6 Tre olika åtgärder, på två olika platser har utretts mer ingående; Våtmarksrestaurering i Lillsjön samt våtmarksskapande respektive svämplansrestaurering i Strömsbäckens nedre del.





## Lillsjön - våtmarksrestaurering

### Nuläge

Den utdikade våtmarken Lillsjön ligger väster om Stöcksjön, cirka 5,5 kilometer uppströms inloppet till Stöcksjön (figur 6). Våtmarken är cirka 75-85 ha (beroende på avgränsning) och genom Lillsjön rinner Strömsbäcken i ett brett dike (figur 1). I den södra delen av våtmarken, på båda sidor om Strömsbäcken finns flera stora diken som leder ner till Strömsbäcken. Stora delar av Lillsjön utgörs av myrmark med markvegetation som domineras av vitmossa. Det finns inget som indikerar att området har varit uppodlat, varken i nuvarande vegetation eller äldre flygbilder. Däremot håller våtmarken på att växa igen med ung björkskog, framför allt de södra delarna. I de centrala, norra delarna finns fortfarande öppen myrmark kvar. Längs med diken, framförallt längs Strömsbäcken, finns vallar av material som grävts upp när diken anlagts och underhållits. På vallarna växer unga gråalar. Vid fältbesök sågs ett flertal spår efter bäver längs Strömsbäcken och även troliga spår efter älg. Sydvästra delen har dikats mer intensivt och där odlas gran.

Lillsjön är plan, med endast små höjdskillnader i de centrala delarna. Marknivån i våtmarken är som lägst i de centrala, södra delarna där den ligger kring 24 meter över havet (m ö.h.). I ytterkanterna av våtmarken är marknivån ca 24,6 m ö.h. för att sedan stiga ganska kraftigt utanför våtmarken. Väster och öster om Lillsjön ligger marknivån för jordbruksmarken som lägst ca 25-25,5 m ö.h. medan marknivån på jordbruksmarken söder om Lillsjön ligger så lågt som 24,5 m ö.h. Vid fältbesök i november noterades att vattennivån i Strömsbäcken, liksom i flera av diken inom våtmarken, låg ca 23,65 m ö.h. Liknande vattennivå noterades även i Strömsbäcken och anslutande diken något hundratal meter uppströms Lillsjön (d.v.s. söderut). Att vattenytan i Strömsbäcken låg på ungefär samma nivå genom hela Lillsjön och även uppströms våtmarken, liksom i flertalet av de anslutande diken stämde väl överens med att det inte syntes någon strömning i vattnet. Vid tillfället bedömdes vattennivån i bäcken vara relativ normal.

Grundinformation	
Antal berörda fastigheter (inom Lillsjön, markägare som ev blir berörda utanför Lillsjön genom de olika alternativen är ej medräknade eftersom antalet varierar beroende på alternativ)	10
Areal potentiell näringsfälla (maximalt)	ca 80 ha

### Beskrivning och syfte

Syftet är att nyttja Lillsjön för att fånga upp de näringsämnen som kommer via Strömsbäcken, fördröja vattnets väg till Stöcksjön samt öka våtmarkens betydelse för biologisk mångfald. Detta kan göras genom att få det näringsrika vattnet att sprida ut sig över våtmarken innan det så småningom återigen samlas och rinner vidare i Strömsbäcken. Under tiden som vattnet befinner sig i våtmarken kommer en del av näringen sedimentera, annat tas upp av växtligheten och för kväve kommer förhoppningsvis även en del omvandlas till kvävgas och försvinna ur näringssystemet och upp i luften genom denitrifika-





**7** Flygbild över Lillsjön med höjdkurvor. Skillnaden mellan höjdkurvorna (ekvidistansen) är 1 decimeter. Blå färg på höjdkurvorna indikerar lägre marknivå, röd färg indikerar högre marknivå. Marknivån i våtmarken är som lägst i de centrala, södra delarna där den ligger kring 24 m.ö.h. I ytterkanterna av våtmarken är marknivån ca 24,6 m.ö.h för att sedan stiga ganska kraftigt.

tion. Beroende hur naturmiljön utvecklas, viket till viss del kan styras genom skötsel, kommer området förhoppningsvis även bli attraktivt som livsmiljö åt en högre biologisk mångfald än idag.

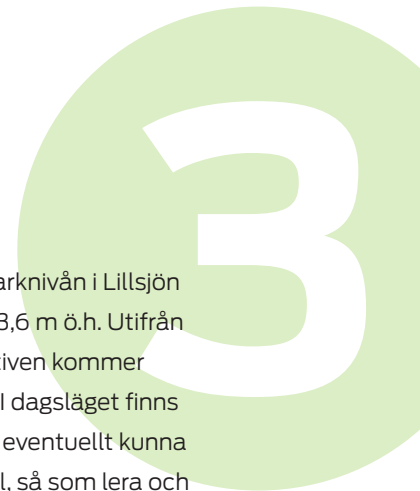

## Tänkbara åtgärder

För att nå syftet måste vattnet i Strömsbäcken fås att flöda ut över ytan på Lillsjön. Marknivån i Lillsjön ligger 24–24,5 m ö.h. Vattennivån i Strömsbäcken, när den passerar Lillsjön, ligger ca 23,6 m ö.h. Utifrån detta presenteras tre olika tänkbara sätt för att få in vattnet i våtmarken. I alla alternativen kommer det finns mer eller mindre behov av att valla in våtmarksområde och att styra vattnet. I dagsläget finns uppgrävt material upplagt i vallar längs med de stora dikena och detta material skulle eventuellt kunna användas för de nya vallarna. För att valla in vatten krävs dock ett mycket tätt material, så som lera och det är osäkert om det material som ligger upplagt i dagsläget är lämpligt för att skapa täta vallar. Det är även oklart om det befintliga materialet består av uppgrävd sulfidjord vilket måste kontrolleras om det ska användas. I övrigt bör ingen grävning göras i jorden.

### Alternativ 1: Dämning

Genom att dämna eller helt lägga igen dikesfåran genom våtmarken skulle vattnet kunna fås att av egen kraft rinna in i våtmarken. För att få en bra spridning av vattnet i våtmarken behöver delar av vallarna som omgärdar Strömsbäcken tas bort eller omformas och troligtvis behöver även övriga diken i våtmarken läggas igen. Genom att placera ut vallar och trösklar skulle vattnets väg genom och ut ur våtmarken kunna styras, liksom vattennivån. För att sprida ut sig över en hyfsat stor del av våtmarksytan skulle vattenytan i Strömsbäcken behöva höjas till minst 24,4 m ö.h., det vill säga ca 8 dm. Se figur 7 för illustration av hur vattnet ungefärligt skulle kunna sprida ut sig med olika dämningarnivåer.

**Fördelar:** Systemet skulle kunna bli relativt underhållsfritt, bortsett från eventuell skötsel för att hålla våtmarken öppen, se nedan. Stora delar av våtmarken skulle kunna nyttjas som näringsfälla (figur 7).

**Nackdelar:** En höjning av vattennivån i Strömsbäcken skulle påverka vattennivån i dikena långt uppströms Lillsjön och beroende på dämningarnivå skulle även mindre delar aktivt brukad mark och annan omkringliggande mark vattentäckas. Förutom den direkt påverkade jordbruksmarken skulle förhöjd vattennivå i dikena leda till att dräneringen från jordbruksmarken i området söder om Lillsjön kraftigt försämrades. Om allt vatten i Strömsbäcken sprids ut över en våtmark i Lillsjön, utan egentlig strömfåra, skulle detta eventuellt kunna inverka negativt på möjligheterna för fisk att vandra förbi våtmarken.

### Alternativ 2: Pumpning

För att undvika att behöva dämna Strömsbäcken och påverka jordbruksmark uppströms kan vattnet från bäcken pumpas in i våtmarken. En pump kan till exempel drivas av solenergi om den inte kan anslutas till elnätet. För att kunna styra och motverka att

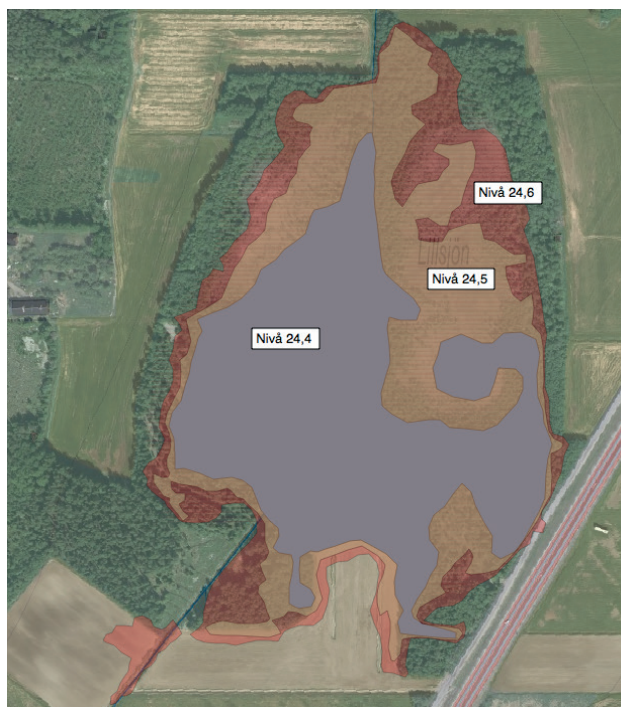

**8** Ungefärlig utbredning av vattnet vid olika vattennivåer. På bilden syns dock inte att samtliga av de illustrerade vattennivåerna skulle innebära att vattennivån i dikena söder om Lillsjön skulle höjas.



vattnet direkt rinner tillbaka till Strömsbäcken behöver båda sidorna av våtmarken troligtvis vallas in, helt eller delvis och befintliga diken i våtmarken läggas igen.

**Fördelar:** Det går att undvika de negativa effekter som en dämning skulle ge i diken och jordbruksmark söder om Lillsjön. Det skulle även ge en bättre kontroll på vattnet, till exempel hur mycket som pumpas upp och var det sprids i våtmarken. Till exempel skulle endast ena sidan av våtmarken kunna nyttjas som näringsfälla.

**Nackdelar:** En pump behöver underhåll. Det skulle krävas en mycket kraftig pump för att kunna pumpa allt vatten som passerar Strömsbäcken, framför allt vid höga flöden. Om endast en mindre del av vattnet kan pumpas in i våtmarken innebär detta en låg "nyttjandegrad" av våtmarken som näringsfälla och för att bromsa höga flöden.

### Alternativ 3: Kulvertering av vatten från Ansmarksbäcken och Lassraningsbäcken till Lillsjön

Av de näringsämnen som kommer in i Lillsjön via Strömsbäcken kommer den största delen troligtvis via Ansmarksbäcken och Lassraningsbäcken. Därför skulle näringsfångsten kunna vara effektiv även om endast detta vatten filtrerades genom Lillsjöns våtmark. Genom att nyttja den höjdskillnad som finns mellan Åsen och Lillsjön skulle vattnet från dessa bäckar kunna ledas med hjälp av självfall i kulvert ner till den västra delen av Lillsjön där det kan spridas ut över våtmarken. Höjdskillnaden mellan där vattnet skulle kunna ledas in och där det skulle komma ut i Lillsjön är drygt två meter och sträckan är ca 1,5 kilometer. Även i detta fall skulle våtmarken troligtvis behöva vallas in för att styra vattnet så att det inte rinner direkt ner i Strömsbäcken.

**Fördelar:** En kulvert kräver mindre underhåll än en pump. Med detta alternativ skulle stor del av det näringshaltiga vattnet kunna filtreras genom Lillsjön, även vid höga flöden (om kulverten dimensioneras därefter), medan påverkan på jordbruksmarken som uppstår med alternativ 1 kan undvikas. Färre markägare skulle beröras inom Lillsjön eftersom endast den västra delen skulle nyttjas, dock skulle andra markägare beröras som har mark längs med kulverten.

**Nackdelar:** Det finns osäkerheter, både utifrån topografi och dimensionering om det faktiskt går att kulvertera och med detta alternativ nyttjas endast den västra sidan av våtmarken. Att gräva ner kulverten innebär även stora grävarbeten i potentiell sulfidjord.

### Osäkerheter

Förutom de osäkerheter som presenterats ovan under respektive alternativ är det mycket osäkert hur naturmiljön i Lillsjön kommer att påverkas

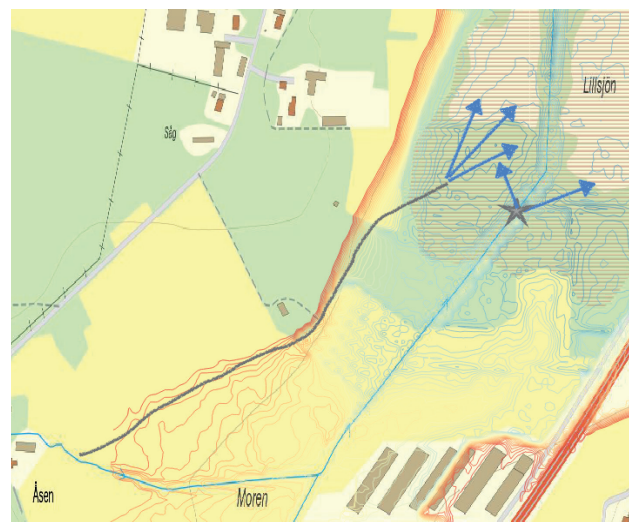

9 Schematisk skiss över hur vatten skulle kunna pumpas ut i våtmarken (grå stjärna) respektive ledas i kulvert från Ansmarksbäcken och Lassraningsbäcken (grå linje)

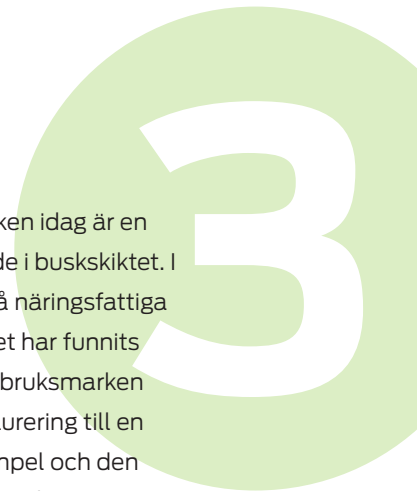

av att flöda ut näringsrikt surt vatten över våtmarken. Den naturtyp som finns i våtmarken idag är en artfattig myr med vitmossa i botten, tranbär och rosling i marksskiktet och pors och vide i buskskiktet. I något torrare delar har ung björkskog börjat etablera sig. Vegetationen tyder således på näringsfattiga förhållanden. Eftersom våtmarken troligtvis inte varit uppodlad och dikningen i området har funnits under lång tid är det inte heller troligt att näringsämnen från den omkringliggande jordbruksmarken har påverkat våtmarken tidigare. De föreslagna åtgärderna innebär således ingen restaurering till en status som tidigare varit utan snarare en omvandling till något helt nytt. Bland de exempel och den litteratur som legat till grund för denna utredning har vi inte kunnat hitta något exempel på hur den typ av näringsfattig myr som idag finns i Lillsjön kommer att utvecklas om den flödas över av näringsrikt och troligtvis sedimentsrikt vatten från jordbruksmark. Utifrån vår egen ekologiska kunskap ges istället nedan en beskrivning av hur Lillsjön troligtvis kommer att utvecklas.

Om vattenståndet höjs i Lillsjön är det troligt att många av de träd som har etablerat sig kommer att dö. Vissa trädarter klarar blöta förhållanden bättre, t.ex. alar, vilket gör att dessa kan komma att överleva, där de finns. I delar av området som inte är blötlagda hela året kan sumpskog utvecklas. Förekomst av död lövved, liksom sumpskogar generellt, är positivt för biologisk mångfald där död ved är viktigt för många fåglar, t.ex. hackspettar. Sumpskogar är även viktiga för t.ex. insekter, svampar och mossor.

Det näringsrika vattnet kommer göra att de arter som finns i våtmarken idag successivt ersätts med andra arter. Troligtvis kommer andra mossor att etableras i bottenskiktet och fältskiktet kommer troligtvis bli mer dominerat av högväxta gräs (t.ex. vass), halvgräs och tågväxter. Beroende på hur området kommer att skötas kan dessa bli mycket dominerande eller så kan artrikedomen och inslaget av örter och andra typer av växter bli högre. Så småningom kan Lillsjön bli en mer öppen våtmark, med en vegetation mer anpassad för näringsrika förhållanden och med högre artrikedom än idag. I ytterkanterna av våtmarken kan det finnas sumpskog som hyser ett stort antal arter, både av fåglar, svampar, mossor och andra organismer.

Det är dock som sagt osäkert vad som kommer hända, framförallt i övergångsfasen mellan den nuvarande, näringsfattiga naturtypen och den naturtyp som kommer att utvecklas i den näringsrika våtmarken. Det finns en risk för att vitmossorna kommer att dö och börja brytas ner, vilket skulle kunna leda till att våtmarken blir en lös sörja och att näringsämnen frigörs, snarare än binds.

## Skötsel

Beroende på om våtmarken önskas hållas öppen eller inte, liksom på vilket sätt vattnet leds in i våtmarken kommer olika typer av skötsel behövas. Mest skötsel kommer troligtvis att krävas om vattnet pumpas in i våtmarken enligt alternativ 2, eftersom pumparna kommer behöva underhållas, medan det kommer krävas mindre skötsel om Strömsbäcken däms så att vattnet får rinna in i våtmarken av egen kraft, så som i alternativ 1. Om våtmarken ska hållas öppen behöver den slås och den slagna växtligheten avlägsnas för att inte näringsämnena återigen ska bli lösta i vattnet. Slätter har även flera andra positiva effekter, se tidigare avsnitt om skötsel av våtmarker.

## Strömsbäckens nedre del

### Nuläge

De sista cirka två kilometrarna innan Strömsbäcken rinner ut i Stöcksjön går bäcken i en mer naturlig fåra än där den passerar Lillsjön (figur 9). Längs denna sträcka, från det att bäcken passerar Stöcksjö Åsarväg första gången och till dess att den rinner ut i sjön, snirklar sig bäcken fram till synes relativt naturligt nerskuren i landskapet. Längs denna sträcka går det även att se hur bäcken på vissa platser har ändrat lopp flera gånger och fortfarande verkar bäcken meandra aktivt på vissa sträckor. Längs den första delen av denna sträcka finns en viss höjdskillnad vilket gör att här finns några strömsträckor, framförallt efter att bäcken passerat Stöcksjö fällväg och till dess att den kommer ut i brukad mark igen. Därefter planar bäcken återigen ut fram till dess att den når sjön. Där bäcken passerar jordbruksmarken ansluter en mindre bäck från norr som avvattnar Samfällsmyran och området kring Södra Umeå Ryttarförenings stall och ridanläggning. Längs denna del av sträckan - genom jordbruksmarken - är både Strömsbäcken och den tillrinnande bäcken påverkad av dikning och rätning.

Både observationer av att vattnet rinner långsamt, liksom nivåmätningar av vattenytan som gjordes i december 2018, visar att nivåskillnaden är mycket liten (21,8-21,9 m ö.h.) längs sträckan över jordbruksmarken och till dess att bäcken mynnar i Stöcksjön. Detta betyder dels att vattennivån i denna del av bäcken påverkas mycket av vattenståndet i sjön och dels att eventuella dämmande åtgärder i nedre delarna av denna sträcka påverkar vattenståndet en bra bit uppströms i bäcken och även påverkar bäcken som ansluter norrifrån. Nivåskillnaden mellan vattenytan och den omkringliggande markytan skiljer sig däremot åt på olika delar av sträckan. De lägsta markpartierna finns i skogsdungen närmast väg E4, på åkermarken norr om bygdegården liksom i skogsdungen som angränsar till Stöcksjö kustväg och ridanläggningen. Dessa områden ligger cirka 3-5 dm högre än den vattennivå som uppmättes i december (21,8 m ö.h.).

Längs huvuddelen av Strömsbäckens nedre del rinner bäcken omgiven av träd eller naturmark, undantaget norr om bygdegården där bäcken rinner omgiven av öppen jordbruksmark. Trädriddån kring bäcken är smal men på två delar av sträckan rinner bäcken genom skogsdungar; öster om Stöcksjö Fällväg och längs den sista sträckan innan bäcken rinner under väg E4. Det är även i dessa skogsdungar där bäcken fortfarande idag har ett tydligt meandrande lopp.

Genom den södra av skogsdungarna går en cykelväg och dungen angränsar även till väg E4. Strömsbäcken passerar under både cykelvägen och väg E4 i val tilltagna trummor innan den rinner ut i Stöcksjön.

Beroende på vilka åtgärder som planeras så berörs cirka 6-7 olika fastigheter. I nära anslutning till Strömsbäcken och de åtgärder som presenteras nedan ligger dels ett bostadshus och dels Stöcksjö bygdegård. Skogsdungen vid väg E4 fungerar idag som en effektiv barriär mellan bostadshuset och väg E4, både vad gäller insyn/synbarriär och som bullerdämpning.

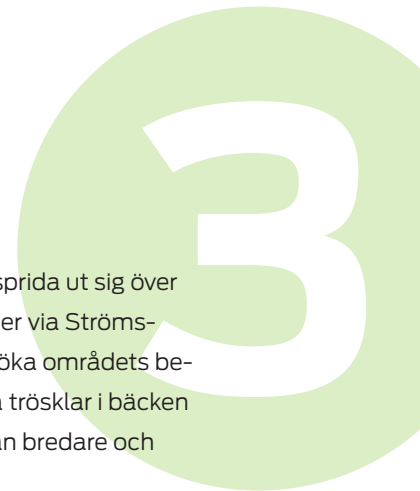

## Syfte med åtgärderna i Strömsbäckens nedre del

Syftet med samtliga utredda åtgärder i Strömsbäckens nedre del är att få vattnet att sprida ut sig över vegetationsklädda områden för att på så sätt fånga upp de näringsämnen som kommer via Strömsbäcken. Syftet är även att bromsa vattnets flöde, framförallt vid högvatten, liksom att öka områdets betydelse för biologisk mångfald. Detta skulle kunna göras genom att skapa en eller flera trösklar i bäcken eller genom att återskapa svämplanet kring Strömsbäcken, det vill säga göra bäckfåran bredare och flackare så att vattnet får större områden att spridas över vid höga flöden.



**10** Föreslagen placering av trösklar och ungefärlig utbredning av vattnet vid olika vattennivåer (röd - 22,3 lila - 22,2, blå - 22,1 m.ö.h.). Om en tröskel anläggs vid cykelvägen (alternativ A) höjs vattennivån i alla markerade områden. Om en tröskel anläggs vid bygdegården, norr om Stöcksjö Åsarväg höjs vattennivån endast norr om bygdegården och i skogsdungen vid Stöcksjö kustväg (givet att vattennivån inte höjs mer än till 22,3 m.ö.h.). Om en tröskel anläggs just efter "bäckravinen" så höjs vattnet endast i bäckravinen



## Skapa våtmarker med hjälp av trösklar

### Beskrivning och målbild

Beroende på var trösklarna placeras och hur de utformas kan våtmarkernas utbredning styras. Ofta utformas trösklar något V eller U-formade så att de släpper förbi lite vatten i mitten av fåran vid låga flöden samtidigt som de har kapacitet att släppa förbi betydligt större flöden om vattennivån höjs. Viktigt är dock att trösklarna utformas så att de inte utgör vandringshinder för fisk och andra vattenlevande organismer. Om Strömsbäcken inte är fiskförande finns en större frihet att utforma trösklarna. Eventuellt skulle i sådant fall justerbara trösklar kunna övervägas.

Målbilden för denna typ av åtgärd är att vatten sprids ut i åtminstone något område vid den nedre delen av Strömsbäcken under hela eller delar av året. Beroende på var och när vattnet sprids ut kommer olika naturtyper att utvecklas. I skogsdungarna kommer skogen övergå till sumpskog vilket gynnar fåglar, insekter, mossar och lavar. Om skogsdungarna är svämmade under stora delar av året kommer träd som gran, tall och björk att ta skada och troligtvis dö så småningom medan alar kommer klara sig bättre. Om skogsdungarna bara är svämmade under kortare perioder kommer träden klara sig bättre. Även den övriga vegetationen i skogsdungarna kommer anpassas till blötare och mer näringsfattiga förhållanden. Den öppna jordbruksmarken kommer bli värdefull för våtmarksfåglar. Om jordbruksmarken blir svämmad under stora delar av året kan den även bli hem för groddjur och vattenlevande insekter. Om de öppna områdena endast svämmas under kortare perioder kommer de även fortsättningsvis kunna användas till bete och troligtvis även vallodling.

**Fördelar, generellt:** Genom att genomföra åtgärder för att fånga upp näring i de nedersta delarna av Strömsbäcken, just innan den rinner ut i Stöcksjön, kan potentiellt mycket stor del av avrinningsområdets näring samlas upp. Hur stor del som i praktiken kan samlas upp genom att skapa våtmarker beror på många faktorer, däribland storlek, djup och vattnets uppehållstid i våtmarkerna.

**Nackdelar, generellt:** Grunda vattenområden i jordbruksmark är attraktivt för många våtmarksfåglar, både om vattenytorna är mer eller mindre permanenta och om de är mer tillfälliga. Redan idag upplever många som bor i jordbruksmarkerna kring Umeälvens utlopp, t.ex. i Stöcksjö, Stöcke och Degernäs, ett ökat problem med stora mängder fåglar. Att anlägga våtmarker som lockar ännu fler fåglar kan därför av vissa ses som någonting negativt.

Grundinformation	
Antal berörda fastigheter	8
Areal potentiell näringsfälla (Max: Alternativ A nivå 22,3 + Alternativ C)	14,6 + 0,5 ha

På kommande sidor beskrivs tre olika alternativ som skiljs åt beroende på var tröskeln placeras. I alternativ A och B är tanken att höja vattennivån 3-5 dm, det vill säga från nuvarande 21,8 till 22,1-22,3 m.ö.h. Vid alternativ C är tanken att höja vattennivån från nuvarande 21,9 till cirka 23 m.ö.h. De tre olika alternativen skulle även kunna kombineras, då med fallande höjd på trösklarna.

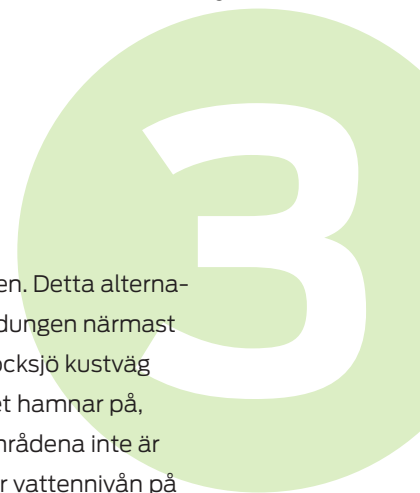

### Alternativ A

I detta alternativ placeras en tröskel precis innan Strömsbäcken rinner under cykelvägen. Detta alternativ innebär att alla de låglänta områdena skulle påverkas av en höjd vattennivå; skogsdungen närmast väg E4, åkermarken norr om bygdegården liksom i skogsdungen som angränsar till Stöcksjö kustväg och ridanläggningen. Beroende på hur hög tröskeln utformas, dvs på vilken nivå vattnet hamnar på, påverkas olika stora arealer (se figur 9). Tröskeln skulle även kunna utformas så att områdena inte är vattentäckta hela året utan endast vid höga flöden, det vill säga att vid lågt flöde ligger vattennivån på samma nivå som idag (cirka 21,8 m ö.h.) men vid högre flöden svämmas de låglänta områdena över.

Hur stor näringsfångande effekt en tröskel vid cykelvägen skulle få beror dels på hur stora områden som svämmas över men även på när de största mängderna näring transporteras med Strömsbäcken (d.v.s om största mängden näring transporteras under låga flöden eller under höga flöden).

**Fördelar:** Detta alternativ innebär potentiellt störst våtmarksyta och därmed störst möjlighet för näringsfångst av de föreslagna tröskel-alternativen. Alternativet innebär även att områdets värde för biologisk mångfald höjs i flera olika naturtyper.

**Nackdelar:** Både aktivt brukad jordbruksmark och skött och delvis brukad skogsmark påverkas. Om vattennivån höjs under huvuddelen av året kommer många av de högväxta träden i skogsdungen vid väg E4 att dö, vilket minskar den barriäreffekt som dungen har idag för det närmsta bostadshuset. Beroende på vattennivå kommer detta alternativ troligen även påverka cykelvägen.

### Alternativ B

I detta alternativ placeras en tröskel nedanför bygdegården, norr om Stöcksjö Åsarväg. Med detta alternativ skulle endast åkermarken norr om bygdegården liksom i skogsdungen som angränsar till Stöcksjö kustväg och ridanläggningen påverkas.

**Fördelar:** Detta alternativ innebär att något färre markägare skulle bli berörda och att skogsdungens barriäreffekt inte kommer att påverkas, jämfört med alternativ A.

**Nackdelar:** Alternativet innebär cirka 40 % mindre maximal våtmarksyta än alternativ A.

### Alternativ C

I detta alternativ placeras en tröskel just där Strömsbäcken kommer ut från den lilla "bäckravinen" öster om Stöcksjö Fällväg. Genom att placera en tröskel på denna plats och höja vattennivån så mycket som föreslagits kommer ravinen att kunna fungera som en sedimentationsdamm. En tröskel i utkanten av ravinen skulle lämpligtvis kunna kombineras med någon av de andra åtgärderna längre nerströms.

**Fördelar:** Denna åtgärd påverkar inte någon aktivt brukad mark, vare sig jordbruk eller skogsmark och endast två markägare berörs.

**Nackdelar:** Den yta som kan nyttjas för näringsfångst är mycket liten jämfört med de övriga presenterade åtgärderna. Den näringsfångande effekten av denna åtgärd är därför mycket osäker, men en viss effekt skulle troligtvis uppnås.



## Svämplansrestaurering - bredare och flackare stränder

Svämplan är det område kring ett vattendrags huvudfåra som svämmas över under höga flöden. Dessa sväm-områden har flera positiva egenskaper; de bromsar vattnet vid höga flöden vilket motverkar flödestoppar nedströms, de förebygger erosion, de fångar upp en del av näringsämnena i vattnet och de är generellt artrika miljöer.

### Beskrivning och syfte

Syftet med åtgärden är att återskapa svämområden kring Strömsbäcken och den bäck som ansluter norrifrån, längs den sträcka där bäckarna löper omgivna av jordbruksmark, norr om Stöcksjö Åsarväg. (figur 10). I jordbrukssammanhang kallas ibland diken med denna utformning för tvåstegsdiken. I en rapport från jordbruksverket beskrivs ett tvåstegsdike så här: "Tvåstegsdiket utgörs av en mittfåra som omges av terrasser på högre nivå. Vid normala flöden går vattnet nere i fåran och vid högre flöden stiger vattnet upp på terrasserna. Tanken är att dikets utformning ska efterlikna naturliga vattendrag med en mittfåra omgiven av ett svämplan" (Jordbruksverket 2013). Målbilden för åtgärden är att kanterna på bäckarna är flacka vilket gör att vid höga flöden breder vattnet ut sig betydligt bredare än i dagsläget. I de grunda svämområdena trivs våtmarksfåglar, groddjur och insekter. Vid normalt vattenstånd rinner vattnet endast i den ursprungliga fåran och de flacka stränderna kan nyttjas för bete eller vallodling.



11 Schematisk utbredning av ett restaurerat svämplan kring Strömsbäcken och nedre delen av den bäck som ansluter från norr.

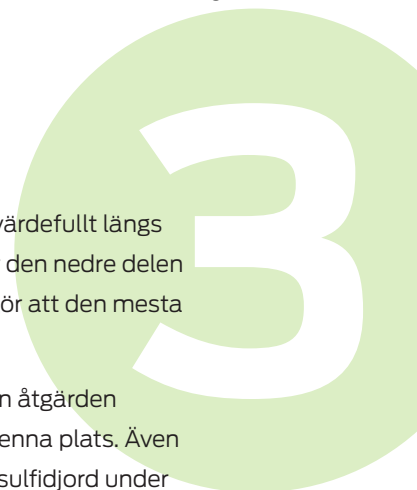

**Fördelar:** Åtgärden berör endast en markägare. Att återskapa svämplanet skulle vara värdefullt längs de flesta av de dikade bäckarna i Stöcksjöns avrinningsområde och är inte specifikt för den nedre delen av Strömsbäcken. Fördelen just här är dock att det är nära utloppet i Stöcksjön vilket gör att den mesta näringen passerar här.

**Nackdelar:** Åtgärden kräver stora markarbeten i den potentiella sura sulfidjorden. Innan åtgärden planeras närmare bör det därför undersökas noggrant om det finns sulfidjord just på denna plats. Även om ingen sulfidjord hittas vid förundersökningen bör det finnas beredskap att hantera sulfidjord under markarbetena. Svämplanen fångar endast upp näringsämnen vid högvatten, jämfört med de våtmarker som filtrerar vatten större delar av året.

Grundinformation	
Antal berörda fastigheter	1
Areal potentiell näringsfälla (utifrån föreslagen utbredning, figur 10)	2,8 ha

### Skötsel - trösklar och svämplan

Tanken är att båda dessa typer av åtgärder ska vara relativt underhållsfria. De sumpskogar som skapas kräver ingen skötsel. För att hålla de områden på jordbruksmark som berörs öppna kan de behöva slås alternativt betas.

### Andra tänkbara åtgärder, ej platsspecifika

De åtgärder som presenterats ovan går samtliga ut på att avhjälpa och samla upp näringsläckage som redan har skett till vattendragen i Stöcksjöns avrinningsområde. Nedan presenteras ett antal, icke platsspecifika åtgärder som går ut på att förebygga läckage av näringsämnen. Denna typ av åtgärder bör om möjligt genomföras innan, eller åtminstone i kombination med ovan beskrivna åtgärder.

- Råd och stöd till ägare och brukare av marken i avrinningsområdet om metoder för att minska näringsläckage
- Kartläggning av näringens väg till Stöcksjön samt av potentiella punktutsläpp
- Åtgärda eventuella punktutsläpp, t.ex. läckande gödselbrunnar.
- Fortsätt byta ut enskilda avlopp mot kommunala
- Se till att dagvatten från bebyggda områden och vägar inte leds ut orenat i sjön utan att det först passerar någon form av vegetationfilter, t.ex. en vegetationsrik damm eller våtmark.
- Lägg igen diken i skogsmark för att minska näringsläckaget från dessa områden.

### Syrebrist

Under dialogmöten framkom att det finns en oro för att det är syrebrist i Stöcksjön. Om det finns ett stort lager av fosfor bundet på sjöns botten kan syrebrist på botten leda till att sedimenterat fosfor frigörs i vattnet igen. Om mer fosfor avges från sjöns botten än som fastläggs där genom sedimentation kallas det internbelastning. Undersökningar av syrehalten och näringsbalansen som gjordes i Stöcksjön

1998 (Säfssten 1998) visade dock inte på någon syrebrist i sjön och mätningar av näringshalterna vid inloppet respektive utkoppet visade att sjön band fosfor. Dessa mätningar är dock mer än 20 år gamla varför det kan vara värt att undersöka dessa förhållanden igen. Om syrebrist och internbelastning förekommer finns olika åtgärder som kan göras, t.ex. muddring, avtappning av bottenvatten och syresättning. Ingen av dessa metoder är dock helt enkla och det finns både för och nackdelar med alla. Om denna typ av åtgärder skulle bli intressanta bör de tänkbara effekterna av dem utredas noggrant.

## Sammanfattning

Denna utredning visar att det finns flera möjliga åtgärder för att stärka landskapets vattenhållande förmåga, minska näringsbelastningen och öka den biologiska mångfalden kring Stöcksjön. Rapporten visar även att det finns stora utmaningar med alla de utredda åtgärderna. I Lillsjön är den största utmaningen hur vattnet ska ledas in i våtmarken. I Lillsjön finns även en stor osäkerheten kring hur den nuvarande näringsfattiga myren kommer svara på att svämmas med näringsrikt och surt jordbruksvatten. För de olika tröskelalternativen utgörs utmaningarna främst av att det är aktivt brukad mark som kommer att påverkas medan den största utmaningen vid åtgärden som går ut på att återskapa svämplan är att denna typ av åtgärd kräver stora markarbeten i trolig sulfidjord.

Sammanfattningsvis rekommenderas att i första hand bör åtgärder göras för att minska och förebygga näringsläckage och endast i andra hand bör någon av de utredda alternativen, eller motsvarande, genomföras.

**Tabell 1.** Sammanfattande tabell över de utredda åtgärderna. Eftersom den exakta utbredningen inte är bestämd i detta skede så är värdena ungefärliga

Åtgärd	# berörda fastigheter	Areal pot. näringsfälla	Areal berörd jordbruksmark	Areal berörd skogsmark
Lillsjön	10	80 ha	3,4 ha	53 ha (igenväxande våtmark)
Tröskel Alt A	8	14,6 ha	3,6 ha	9,4 ha
Tröskel Alt B	6	8,4 ha	3,6 ha	4,2 ha
Tröskel Alt C	2	0,5 ha	0 ha	0,5 ha
Svämplan	1	2,8 ha	2,8 ha	0 ha



## Inför fortsatt planering

- Kartlägg de övergödande näringsämnenas väg till Stöcksjön innan några större åtgärder planeras. Ta reda på vilka av de tillrinnande vattendragen som transporterar mest näringsämnen och om det finns några punktutsläpp som står för stor del av näringstillförseln eller om näringen i huvudsak tillförs genom diffust läckage. Undersök även hur näringstillförseln fördelar sig över året. Kartlägg även de mindre vattendrag och diken som mynnar ut direkt i Stöcksjön. Troligtvis behöver flera olika åtgärder genomföras för att verkligen minska näringstillförseln till Stöcksjön.
- Gör mätningar av näringsmängd i vattendraget (och i Stöcksjön) både före och efter genomförd åtgärd för att kunna avgöra om åtgärden givit någon effekt.
- Ta reda på vilka tillstånd och liknande som kan behövas, t.ex. tillstånd eller anmälan om vattenverksamhet (Miljöbalken 11 kap. 9 §) eller dispens för generellt biotopskydd. Kontakta gärna Länsstyrelsen eller Greppa Näringen för råd.
- Förankra åtgärden noga med de som kan tänkas bli berörda. Var noga med att ta reda på alla potentiellt berörda sakägare och informera dem om åtgärden. Dessa kan vara är både potentiellt berörda markägare, berörda markavvattningsföretag liksom andra berörda.
- Eftersom Stöcksjön ligger i ett område med sulfatjord bör markarbeten undvikas i så stor utsträckning som möjligt. Om det ändå bedöms behövas för att kunna genomföra åtgärden måste en mer noggrann undersökning göras på platsen för att kartlägga förekomsten av sulfatjord. Detta för att om möjligt kunna anpassa grävarbetena och för att ha beredskap att hantera de massor som grävs upp.





## Möjligt finansiellt stöd (aktuellt mars 2019)

Det finns ett samhällsintresse av att både stärka landskapets vattenhållande förmåga, att minska näringsbelastningen på vattendrag, sjöar och hav samt att skapa miljöer som gynnar biologiska mångfald. Därför finns det möjlighet att söka finansiellt stöd för de åtgärder som presenteras i denna rapport.

### Jordbruksverket - Miljöinvesteringar

Jordbruksverket ger stöd till investeringar som förbättrar miljön. Stöd delas t.ex. ut för att anlägga tvåstegsdiken och för att anlägga våtmarker och dammar men även för flera andra typer av åtgärder som bidrar till att minska näringsläckage och gynnar biologiska mångfald. För de flesta typer av åtgärder kan både enskilda markägare och föreningar eller kommuner söka stöd. Läs mer på jordbruksverkets hemsida om Miljöinvesteringar: <http://www.jordbruksverket.se/amnesomraden/stod/stodilandsbygdsprogrammet/miljoinvesteringar.4.6ae223614dda2c3dbc4735e.html>

### Naturvårdsverket - LONA - Lokala naturvårdssatsningen

LONA är ett stöd som delas ut i samarbete med kommunerna för att "åstadkomma ett ökat lokalt initiativtagande i arbetet med lokal naturvård." Under 2018 gjordes en speciell satsning på våtmarker som var planerad att pågå fram till 2020. Denna satsning är nu pausad. Det går dock fortfarande att söka stöd genom ordinarie LONA, skillnaden är dock att denna kräver en större egen finansiering. Det är alltid en kommun som står som sökande av medlen men projekten kan initieras och genomföras av andra, t.ex. föreningar eller företag.

### Havs- och vattenmyndigheten - LOVA - lokala vattenvårdsprojekt

LOVA liknar LONA men är helt inriktat på åtgärder för bättre havsmiljö. Detta inkluderar de typer av åtgärder som presenteras i denna rapport. Sedan 2018 görs en speciell satsning på att minska övergödningen i havet. Lika som LONA är det kommuner i samarbete med ideella sammanslutningar som kan söka. Ett bra exempel på ett projekt som blivit beviljat medel är "Anläggande av fosfordammar vid Utersjöträsket" och som drivs av Skellefteå kommun.

## Referenser

I denna referenslista anges både källor som har använts och refererats till i texten, men även andra källor som kan vara intressanta och bra i den fortsatta planeringen.

- Ekstrand, Sam, Tony Persson och Rune Bergström 2011. Dikesfilter och dikesdammar. Slutrapport Fas 1. IVL Svenska Miljöinstitutet, rapport B2001.
- Enetjärn Natur 2013. Restaurering av Skråmträsket, Västerbottens län. Planförslag för våtmarksrestaureringar och tillgänglighetsåtgärder. Enetjärn Natur på uppdrag av Skellefteå Kommun.
- Feuerbach, Peter 2000. Praktisk handbok för våtmarksbyggare -Anläggning och skötsel. Hushållningssällskapet i Halland.
- Feuerbach, Peter 2004. Anlagda våtmarker i jordbrukslandskapet -förbättringar och skötsel. Hushållningssällskapet i Halland.
- Greppa näringen 2015. Från Idé till våtmark - för dig som funderar på att anlägga en våtmark
- Jordbruksverket 2013. Tvåstegsdiken - ett steg i rätt riktning? Rapport 2013:15
- Lagerkvist, Nils 2004. Kvalitetskriterier för våtmarker i odlingslandskapet - kriterier för rening av växtnäring med beaktande av biologisk mångfald och kulturmiljö. Jordbruksverket Rapport 2004:2
- Länsstyrelsen i Västerbotten 2017a. Försurning och kalkning av sjöar och vattendrag i Västerbottens län - Årsrapport 2017. Bilaga 28/29 Området mellan Ume älv och Hörnån.
- Länsstyrelsen i Västerbotten 2017b. Miljöproblemet sura sulfatjordar - ett kunskapsunderlag och en beskrivning av Länsstyrelsen Västerbottens och Länsstyrelsen Norrbottens strategiska arbete.
- Naturvårdsverket 2017. Kundskapsunderlag om våtmarkers ekologiska och vattenhållande funktion. Redovisning av Regeringsuppdrag (M2017/0954/NM). Ärendenr: NV-05712-17.
- Naturvårdsverket 2009. Rätt våtmark på rätt plats. En handledning för planering och organisation av arbetet med att anlägga och restaurera våtmarker i jordbrukslandskapet. Rapport 5926.
- Sohlenius Gustav, Nelly Aroka, Hanna Wåhlén, Jo Uhlbäck & Lena Persson 2015. Sulfidjordar och sura sulfatjordar i Västerbotten och Norrbotten. SGU-rapport 2015:26.
- Strand, John A. och Stefan E.B. Weisner 2013. Effects of wetland construction on nitrogen transport and species richness in the agricultural landscape -Experiences from Sweden. Ecological Engineering 56 (s 14-25).
- Säfsten, Anna 1998. Stöcksjöns tillstånd 1998. Examensarbete, 20 poäng. Miljö- och hälsoskyddsprogrammet, Umeå Universitet. MH 1998:36.
- Tonderski, Karin, Stefan Weisner, Jan Landin och Hans Oscarsson 2002. Våtmarksboken -Skapande och nyttjande av värdefulla våtmarker. Västra, Vattenstrategiska forskningsprogrammet, Västervik.
- Umeå Kommun, Miljö- och hälsoskydd 2013. Sjörapport Stöcksjön - En kort rapport om Stöcksjöns vattenkvalitet.
- Uppsala Vatten 2017. Dagvattenhantering - en exempelsamling.
- Ågren, Jan 2011. Sulfidjord - en Västerbottnisk angelägenhet som bör hållas blöt.



På uppdrag av

## Stöcksjö villa och sommarstugeförening

Med stöd av



## Miljö- och hälsoskyddsnämnden

**Revidering av miljö- och hälsoskyddsnämndens delegationsordning****Förslag till beslut**

Miljö- och hälsoskyddsnämnden beslutar att delegera beslutanderätt, i de delar som avser nämndens grunduppdrag, till förvaltningschefen i enlighet med förslaget.

**Ärendebeskrivning**

Med anledning av förändringar i lagstiftning och den årliga löpande översynen finns ett behov att revidera nämndens delegation. Föreslagna förändringar är markerade i rött. Som beslutsunderlag finns även förvaltningschefens förslag till vidaredelegation i enlighet med 7 kap. 6 § kommunallagen. Detta är separat formellt beslut som tas i efterhand av förvaltningschefen.

**Beslutsunderlag**

Tjänsteskrivelse daterad 2024-10-04

Delegation från nämnd till förvaltningschef, förslag 2024-09-30

Delegation från förvaltningschef till medarbetare, förslag 2024-09-30

**Beredningsansvariga**

Rune Brandt, stadsbyggnadsdirektör

Fredrik Hedlund, miljö- och hälsoskyddschef

**Beslutet ska skickas till**

Rune Brandt, stadsbyggnadsdirektör

**Miljö- och hälsoskydd**

Rune Brandt

stadsbyggnadsdirektör



## Förslag

### Beslut – Förvaltningschefens vidaredelegation av beslutanderätt

#### Beslut

Med stöd av 7 kap. 6 § kommunallagen vidaredelegeras beslutanderätt av förvaltningschefen. Av efterföljande sidor framgår vad som omfattas av beslutanderätten och till vem beslutanderätten ges.

#### Bakgrund

Beslutanderätt har delegerats till förvaltningschefen för stadsbyggnadsförvaltningen genom följande beslut:

- Byggnadsnämnden 2024-xx-xx, §XXX
- Miljö- och hälsoskyddsnämnden 2024-xx-xx, §XXX

Rune Brandt  
Stadsbyggnadsdirektör

## Innehåll

<b>Allmänt</b>	<b>4</b>
<b>Delegater</b>	<b>6</b>
<b>Organisation</b>	<b>7</b>
<b>1. Administrativt</b>	<b>8</b>
1.1 Personal	8
1.2 Ekonomi, taxor och avgifter	11
1.3 Övrigt	12
<b>2. Övergripande</b>	<b>14</b>
2.1 Allmänt	14
2.2 Kommunallag	14
2.3 Förvaltningslag	16
2.4 GDPR	17
2.5 Lag om vite	17
2.6 Tryckfrihetsförordning	17
2.7 Offentlighets- och sekretesslagen	18
<b>3. Miljöbalken mm</b>	<b>19</b>
3.1 Miljöbalken	19
3.2 Avfallsförordningen	22
3.3 Förordningen om miljöfarlig verksamhet och hälsoskydd	22
3.4 Förordning om vattenverksamheter	23
3.5 Miljöprövningsförordningen	24
3.6 Förordningen om PCB	24
3.7 Bekämpningsmedelsförordningen	24
3.8 Naturvårdsverkets föreskrifter om spridning och viss övrig hantering av växtskyddsmedel	24
3.9 Naturvårdsverkets föreskrifter om spridning av vissa biocidprodukter	25
3.10 Jordbruksverkets föreskrifter om miljöhänsyn i jordbruket vad avser växtnäring	25
3.11 Naturvårdsverkets föreskrifter om skydd mot mark- och vattenförorening vid hantering av brandfarliga vätskor och spilloljor	25
3.12 Naturvårdsverkets föreskrifter om rening och kontroll av utsläpp av avloppsvatten från tätbebyggelse	25
3.13 Renhållningsordningen – Lokala föreskrifter om avfallshantering	25
3.14 Lokala hälsoskyddsföreskrifter	25
3.15 Skyddsföreskrifter för vattenskyddsområden inom Umeå kommun	26
3.16 Lag om tobak och liknande produkter	26
3.17 Förordningen om tobak och liknande produkter	27

3.18 Lag om tobaksfria nikotinprodukter	27
3.19 Alkohollagen	28
3.20 Alkoholförordningen	29
3.21 Ordningslag och lokala ordningsföreskrifter	29
3.22 Lag om hotell- och pensionatsrörelse	29
3.23 Lag om skydd mot internationella hot mot människors hälsa	29
3.24 Naturvårdsverkets föreskrifter om miljörapport	30
3.25 Strålskyddslag	30
3.26 Lag med särskilda bestämmelser om gatuhållning och skyltning	30
3.27 Lag om åtgärder mot förorening från fartyg	30
3.28 Förordning om åtgärder mot förorening från fartyg	31
3.29 Spelförordning (2018:1475)	31
3.30 Lag om sprängämnesprekursorer	31
<b>4. Livsmedel och animaliska biprodukter</b>	<b>32</b>
4.1 Livsmedel	32
4.2 Livsmedelsverkets föreskrifter om dricksvatten	33
4.3 Kontrollförordning	33
4.4 Lag om foder och animaliska biprodukter	33
<b>5. Plan- och bygglagen mm</b>	<b>35</b>
5.1 Plan och bygglagen	35
5.2 Plan- och byggförordningen	43
5.3 Boverkets föreskrifter om hissar och vissa andra motordrivna anordningar	43
5.4 Förordning om funktionskontroll av ventilationssystem	43
5.5 Boverkets konstruktionsregler	44
5.6 Fastighetsbildningslagen	44
5.7 Anläggningslagen	44
5.8 Ledningsrättslagen	44
5.9 Lagen om färdigställandeskydd	45
5.10 Lag om energideklarationer för byggnader	45
5.11 Boverkets byggregler	45
5.12 Föreskrifter om byggnadsverk, tomter och allmänna platser m.m.	45
<b>6. Bostadsanpassning</b>	<b>45</b>
6.1 Lag om bostadsanpassningsbidrag	45
<b>7. Namnsättning</b>	<b>47</b>
7.1 Kulturmiljölagen	47

## Allmänt

- A. Delegation av beslutanderätt från byggnadsnämnden och miljö- och hälsoskyddsnämnden ges till förvaltningschefen. Förvaltningschefen vidaredelegerar i sin tur beslutanderätt till chefer och medarbetare inom förvaltningen.
- B. Delegationen gäller med de förbehåll som anges i kommunallagen och annan lagstiftning. Delegerad beslutanderätt får exempelvis inte omfatta följande:
- ärenden som avser verksamhetens mål, inriktning, omfattning eller kvalitet
  - framställningar eller yttranden till kommunfullmäktige liksom yttranden med anledning av att beslut av nämnden i dess helhet eller av fullmäktige har överklagats
  - ärenden som rör myndighetsutövning mot enskilda, om de är av principiell beskaffenhet eller annars av större vikt
  - ärenden som väckts genom medborgarförslag och som överlåtits till nämnden
- C. Delegationen omfattar de författningsändringar som görs efter hand och som inte bedöms innebära en förändrad delegationsnivå. Revidering med anledning av denna typ av förändringar sker vid nästkommande översyn av delegationsordningen.
- D. Delegat får besluta i ärenden som till sin art och betydelse är likvärdiga med i bestämmelserna angivna delegationer.
- E. När en nämnd delegerat sin beslutanderätt träder delegaten helt in i nämndens ställe. Beslut som fattas enligt denna delegeringsordning är juridiskt sett nämndens beslut. Huvudregeln är att delegat avgör ärendet. Vid tveksamhet kan alltid ärendet, på delegatens initiativ, överlämnas till förvaltningschefen/nämnden för avgörande. Rätt att besluta på delegation innebär inte en skyldighet att besluta. Beslut som fattas på delegation bör inte ändras annat än genom omprövning av delegaten själv eller genom överklagande. Nämnden, förvaltningschef, avdelningschef och enhetschef kan dock föregripa delegatens beslut i ett enskilt ärende genom att själv ta över beslutsfattandet. Nämnden kan vid exempelvis missnöje med myndighetsutövningen återkalla delegeringen och förvaltningschefen kan återkalla sin vidaredelegering.
- F. När förvaltningschef anges som delegat gäller delegationsrätten även tillförordnad, ställföreträdande och biträdande förvaltningschef vid dennes frånvaro. På samma sätt gäller delegationsrätt för avdelningschef även tillförordnad, ställföreträdande och biträdande avdelningschef såvida inget annat noterats. Biträdande chef träder bara in när ordinarie chef är frånvarande och frågan är av brådskande karaktär.
- G. Delegering av befogenheter att besluta i ärenden om tillstånd, godkännande, dispenser, anmälningar och liknande innefattar, där lagen så medger,
- befogenhet att fatta beslut med stöd av gällande författningar och meddela villkor/förutsättningar/försiktighetsmått för beslutet.

- rätt att återkalla eller ändra beslut som meddelats med stöd av delegering.
  - rätt att inte vidta åtgärd med anledning av framförda klagomål, gjord anmälan eller av annan anledning, t ex avskriva eller avsluta ett ärende.
- H. Delegationen ger inte rätt att avslå en framställan enligt plan och bygglagen om detta inte särskilt anges. **Delegationen omfattar inte ansökningar där sakägare framfört negativa synpunkter såvida de inte bedöms sakna stöd i plan och bygglagen.**
- I. Beslut som fattas med stöd av delegation ska anmälas enligt bestämmelserna i kommunallagen. Beslut som fattas med stöd av uppdrag enligt 7 kap. 5 och 6 §§ kommunallagen ska anmälas till nämnden.
- J. Kommunallagen skiljer mellan nämndbeslut och beslut som innebär ren verkställighet. Verkställighet är frågor av rutin-karaktär som normalt ligger inom tjänstemannens dagliga arbete och ansvarsområde. Verkställighetsbeslut kan inte överklagas och behöver inte heller upprättas i skriftlig form. Exempel på åtgärder som är verkställighet och inte behöver delegeras:
- Lämna underrättelse till t.ex. Naturvårdsverket eller Länsstyrelsen om förhållanden som kan föranleda återkallelse eller omprövning av tillstånd.
  - Anmälan om misstänkta brott till polis eller åklagare, samt begäran om överprövning av åklagares beslut om att lägga ner förundersökningen eller att inte väcka åtal.
  - Begära att beslut som meddelats mot någon i egenskap av ägare till fastighet m.m. registreras till inskrivningsmyndigheten för anteckning i inskrivningsregistret samt att återkalla anteckning från inskrivningsregistret.
  - Anmäla om miljö sanktionsavgift till Kammarkollegiet.
  - Ansöka om besluts verkställighet och/eller handräckning hos Kronofogdemyndigheten.
  - Översända i rätt tid inkommet överklagande av beslut, som inte omprövas, till högre instans (Ett överklagande som kommit in för sent ska avvisas, vilket är en form av beslut).
  - Tillkalla polis enbart som skydd (handräckning för ett komma in i lokaler kräver delegation).
- K. Delegationsbeslut kan överklagas med så kallade förvaltningsbesvär enligt respektive speciallagstiftning. Överklagandetiden är då i allmänhet 3 veckor från det att klaganden fått ta del av beslutet. Överklagande kan även ske genom laglighetsprövning vid Förvaltningsrätten i första instans. Överklagandetiden är 3 veckor och räknas från den dag då protokoll från sammanträdet där delegationsbeslutet anmäldes tillkännages på kommunens digitala anslagstavla.



## Delegater

Delegation utgår från datum och medarbetarens tjänstetitel i anställningsbeviset. Översyn av samtliga befintliga anställningsbevis behöver inte göras utan tjänstetitlarna tillämpas vid nyanställningar. De medarbetare som omfattas av specificerad vidaredelegation har fått en särskild beteckning och i annat fall gäller beteckningen handläggare. Delegationen för de särskilda beteckningarna inrymmer även den delegation som omfattas av beteckningen handläggare.

Äldre tjänstetitlar inom miljö och hälsoskyddsavdelningen, inryms av praktiska skäl i beteckningen miljöinspektör. Tjänstetitel byggnadsingenjör inryms inom beteckningen byggnadsinspektör. Inom förvaltningen finns en rad ytterligare tjänstetitlar men i de fall dessa inte har någon utpekad särskild beslutsrätt enligt delegationsordningen inryms dessa i beteckningen handläggare.

Delegaterna har endast beslutanderätt under den nämnd och i förekommande fall del av nämndens ansvarsområde som de verkar inom.

Delegation från	Delegat	Vidaredelegation
Byggnadsnämnden	Presidiet byggnadsnämnden	-
Byggnadsnämnden	Ordf. byggnadsnämnden	-
Byggnadsnämnden	Vice ordf. byggnadsnämnden	-
Miljö- och hälsoskyddsnämnden	Presidiet miljö- och hälsoskyddsnämnden	-
Miljö- och hälsoskyddsnämnden	Ordf. miljö- och hälsoskyddsnämnden	-
Miljö- och hälsoskyddsnämnden	Vice ordf. miljö- och hälsoskyddsnämnden	-
Byggnadsnämnden	Förvaltningschef	Avdelningschef Enhetschef HR-chef Biträdande Stadsarkitekt Bygglovhandläggare Byggnadsinspektör Planarkitekt Bostadsanpassningshandläggare Bostadsanpassningsassistent Delprocessledare Ortnamnshandläggare Koordinator Handläggare Nämndsekreterare Jurist stadsbyggnad <b>Automatisk beslutsfunktion</b>
Miljö- och hälsoskyddsnämnden	Förvaltningschef	Avdelningschef Enhetschef

		HR-chef Miljöinspektör Alkohol- och tobakshandläggare Miljöstrateg Naturvårdare Koordinator Handläggare Nämndsekreterare Jurist stadsbyggnad Automatisk beslutsfunktion
--	--	--

## Organisation

Umeå kommun använder följande nomenklatur för att beskriva den interna organisationen:

- Förvaltning
- Avdelning
- Enhet

I vardagen finns inarbetade namn som förvaltningen fortsatt ska använda. Denna delegationsordning utgår från kommunens nomenklatur och funktionen i organisationen.

Funktion i organisationen	Namn i vardagen
Förvaltningschef stadsbyggnad	Stadsbyggnadsdirektör
Avdelningschef bygglov	Bygglovschef
Avdelningschef lantmäteri	Lantmäterichef
Avdelningschef detaljplanering	Detaljplanechef
Avdelningschef miljö- och hälsoskydd	Miljö- och hälsoskyddschef
Avdelningschef staben	Stabschef

## 1. Administrativt

### 1.1 Personal

Lagrum	Uppgift	Delegat	Vidaredelegation
--------	---------	---------	------------------

#### Organisation

-	Organisationsförändringar inom ansvarsområdet (Enligt beslut i KS 2019-10-15 och stadsdirektörens vidaredelegation 2019-10-31)	Förvaltningschef	-
---	---	------------------	---

#### Företrädare för arbetsgivaren

MBL	Genomförande av förhandling enligt 11§. (Verkställighet som följer uppdraget, ej delegationsbeslut enligt KS 2019-10-15)	Förvaltningschef	Avdelningschef
MBL	Genomförande av förhandling enligt 14§. (Verkställighet som följer uppdraget, ej delegationsbeslut enligt KS 2019-10-15)	Förvaltningschef	Avdelningschef
MBL	Genomförande av förhandling enligt 38 §. (Enligt beslut i KS 2019-10-15 och stadsdirektörens vidaredelegation 2019-10-31)	Förvaltningschef	Avdelningschef
-	Genomförande av skyldigheter enligt 3 kap. arbetsmiljölagen	Förvaltningschef	Avdelningschef Enhetschef

#### Anställning

-	Anställning av personal (Verkställighet som följer uppdraget, ej delegationsbeslut enligt KS 2019-10-15)	Förvaltningschef	Avdelningschef Enhetschef
-	Beslut om nya titlar (Verkställighet som följer uppdraget, ej delegationsbeslut enligt KS 2019-10-15)	Förhandlingschef	Förhandlare
-	Beslut om förändring av titlar. (Verkställighet som följer uppdraget, ej delegationsbeslut enligt KS 2019-10-15)	Förvaltningschef	HR-chef
-	Beslut om visstidsanställning efter 68 år. (Verkställighet som följer uppdraget, ej delegationsbeslut enligt KS 2019-10-15)	Förvaltningschef	Avdelningschef Enhetschef
-	Beslut att utse tillförordnad och vikarie som förvaltningschef upp till 2 månader. (Verkställighet som följer uppdraget, ej delegationsbeslut enligt KS 2019-10-15)	Förvaltningschef	-
-	Beslut att utse tillförordnad och vikarie som förvaltningschef över 2 månader. (Verkställighet som följer uppdraget, ej delegationsbeslut enligt KS 2019-10-15)	Stadsdirektör	-
-	Beslut om ledighet för personal med stöd av lagar och avtal. (Verkställighet som följer uppdraget, ej delegationsbeslut enligt KS 2019-10-15)	Förvaltningschef	Avdelningschef Enhetschef

-	<p>Beslut om förändrad anställning mot bakgrund av personliga skäl t.ex. omplacering, förflyttning. (Verkställighet som följer uppdraget, ej delegationsbeslut enligt KS 2019-10-15)</p> <p>- inom chefs ansvarsområde</p> <p>- inom förvaltning</p> <p>- mellan förvaltningar</p>	<p>Förvaltningschef</p> <p>Förvaltningschef</p> <p>Förhandlingschef</p>	<p>Avdelningschef</p> <p>Enhetschef</p> <p>HR-chef</p> <p>Förhandlare</p>
---	--	---	---

### Avslut av anställning

LAS	<p>Beslut om uppsägning på grund av arbetsbrist (Enligt beslut i KS 2019-10-15 och stadsdirektörens vidaredelegation 2019-10-31)</p>	Förhandlingschef	-
LAS	<p>Beslut om uppsägning på grund av personliga skäl (Enligt beslut i KS 2019-10-15 och stadsdirektörens vidaredelegation 2019-10-31)</p>	Förvaltningschef	Avdelningschef
LAS	<p>Beslut om avsked (Enligt beslut i KS 2019-10-15 och stadsdirektörens vidaredelegation 2019-10-31)</p>	Förvaltningschef	-
-	<p>Beslut om överenskommelse om avslut av anställning med medarbetare med belopp upp till 12 månader. (Enligt beslut i KS 2019-10-15 och stadsdirektörens vidaredelegation 2019-10-31)</p>	Förvaltningschef	HR-chef
-	<p>Beslut om överenskommelse om avslut av anställning med medarbetare med belopp över till 12 månader. (Enligt beslut i KS 2019-10-15 och stadsdirektörens vidaredelegation 2019-10-31)</p>	Personaldirektör Förhandlingschef	-
-	<p>Uppsägning på egen begäran. (Verkställighet som följer uppdraget, ej delegationsbeslut enligt KS 2019-10-15)</p>	Förvaltningschef	Avdelningschef Enhetschef
-	<p>Beslut att provanställning ska upphöra. (Verkställighet som följer uppdraget, ej delegationsbeslut enligt KS 2019-10-15)</p>	Förvaltningschef	Avdelningschef Enhetschef

### Lön

-	<p>Beslut att fastställa ingångslöner (Enligt beslut i KS 2019-10-15 och stadsdirektörens vidaredelegation 2019-10-31)</p>	Förhandlingschef	Förhandlare
-	<p>Lönesättning vid nyanställning. Nivå över 60 000 kr ska ske i dialog med förvaltningschef. (Verkställighet som följer uppdraget, ej delegationsbeslut enligt KS 2019-10-15)</p>	Förvaltningschef	Avdelningschef Enhetschef
-	<p>Lönesättning vid lönerevision (Verkställighet som följer uppdraget, ej delegationsbeslut enligt KS 2019-10-15)</p>	Förvaltningschef	Avdelningschef Enhetschef
-	<p>Beslut om ändring av lön utöver årlig lönerevision. (Verkställighet som följer uppdraget, ej delegationsbeslut enligt KS 2019-10-15)</p>	Förhandlingschef	Förhandlare

-	Beslut om lönetillägg. (Verkställighet som följer uppdraget, ej delegationsbeslut enligt KS 2019-10-15)	Förvaltningschef	HR-chef
-	Beslut att begära förstadagsintyg. (Verkställighet som följer uppdraget, ej delegationsbeslut enligt KS 2019-10-15)	Förvaltningschef	Avdelningschef Enhetschef

#### Pension, sjukersättning, mm

AB	Beslut om omreglering av tjänst på grund av beviljad sjukersättning tillsvidare på deltid. (Verkställighet som följer uppdraget, ej delegationsbeslut enligt KS 2019-10-15)	Förvaltningschef	Avdelningschef Enhetschef
AB, LAS	Beslut om entledigande på grund av beviljad sjukersättning tillsvidare på heltid. (Verkställighet som följer uppdraget, ej delegationsbeslut enligt KS 2019-10-15)	Förvaltningschef	Avdelningschef Enhetschef
-	Beslut om bibehållen tjänstepension vid nedtrappning av arbetstid. (Verkställighet som följer uppdraget, ej delegationsbeslut enligt KS 2019-10-15)	Förvaltningschef	HR-chef

#### Bisyssla

AB, LOA	Beslut om förbud av bisyssla (Enligt beslut i KS 2019-10-15 och stadsdirektörens vidaredelegation 2019-10-31)	Förvaltningschef	Avdelningschef
---------	--	------------------	----------------

#### Avstängning och disciplinär åtgärd

-	Beslut om avstängning. (Verkställighet som följer uppdraget, ej delegationsbeslut enligt KS 2019-10-15)	Förvaltningschef	Avdelningschef
-	Beslut om disciplinpåföljd i form av skriftlig varning. (Verkställighet som följer uppdraget, ej delegationsbeslut enligt KS 2019-10-15)	Förvaltningschef	Avdelningschef
-	Frågor om tillfällig avstängning från tjänstgöring samt eventuellt krav på läkarundersökning i samband härmed.	Förvaltningschef	Avdelningschef

#### Utbildning, konferenser och studiebesök

-	Beslut om tjänsteresor, utbildning, kurser, konferenser och liknande utanför Europa. (Enligt beslut i KS 2019-10-15 och stadsdirektörens vidaredelegation 2019-10-31)	Förvaltningschef	-
-	Beslut om tjänsteresor, utbildning, kurser, konferenser och liknande.	Förvaltningschef	Avdelningschef Enhetschef
-	Beslut om tjänsteresor, utbildning, kurser, konferenser och liknande för förvaltningschefen.	Ordförande BN Ordförande MN	-
-	Beslut om tjänsteresor, utbildning, kurser, konferenser och liknande för förtroendevalda.	Nämnd Utskott	-



**Distansarbete**

-	Beslut om varaktigt distansarbete.	Förvaltningschef	Avdelningschef
-	Beslut om distansavtal.	Förvaltningschef	Avdelningschef Enhetschef

**Övrigt**

-	Representation, uppvaktning och dylikt.	Ordförande Förvaltningschef	Avdelningschef Enhetschef
-	Frågor rörande tjänstgöringsintyg och betyg åt förvaltningens personal.	Förvaltningschef	Avdelningschef Enhetschef

**1.2 Ekonomi, taxor och avgifter**

Lagrum	Uppgift	Delegat	Vidaredelegation
--------	---------	---------	------------------

**Allmänt**

-	Utse beställare av varor och tjänster	Förvaltningschef	Avdelningschef
-	Rekvirera stadsbidrag	Förvaltningschef	Avdelningschef Enhetschef
-	Beslut om investeringsanslag inom nämndernas investeringsramar.	Presidiet	-
-	Omfördelning av medel mellan konton fastlagda i internbudget inom budgetramen per nämnd.	Förvaltningschef	-
-	Beslut att avskryva fordran.	Förvaltningschef	-
-	Rätt att attestera och signera bokföringsorder i ekonomisystemet avseende samtliga nämndernas verksamheter.	Förvaltningschef	Avdelningschef Ekonom
-	Beslut i ärenden om bidrag till föreningar och liknande upp till en summa av 10 000 kr.	Förvaltningschef	Avdelningschef

**Upphandling av varor och tjänster enligt LOU samt försäljning**

-	Beslut om upphandling av varor och tjänster upp till de belopp som anges i kommunstyrelsens delegation i upphandlingsärenden.	Förvaltningschef	Avdelningschef <b>Stadsarkitekt</b> Enhetschef
-	Försäljning av varor och tjänster inom ramen för anslagna medel.	Förvaltningschef	Avdelningschef Enhetschef Delprocessledare Handläggare Lantmäteri

**Lokala taxor**

-	Beslut om avgifter enligt av kommunfullmäktige fastställda taxor.	Förvaltningschef	Avdelningschef Enhetschef Delprocessledare Biträdande stadsarkitekt Miljöinspektör Byggnadsinspektör Bygglovhandläggare Planarkitekt
---	---	------------------	--

			Miljöstrateg Naturvårdare Alkohol- och tobakshandläggare Handläggare
-	Beslut om klassning för avgifter enligt av nämnden fastställda taxor.	Förvaltningschef	Avdelningschef Enhetschef Miljöinspektör Alkohol- och tobakshandläggare Miljöstrateg Naturvårdare
-	Beslut att sätta ned eller efterskänka avgift.	Förvaltningschef	Avdelningschef Enhetschef
-	Beslut om årlig indexjustering av avgifter där möjlighet finns enligt fastställd taxa	Förvaltningschef	Avdelningschef
-	Teckna avtal om ersättning för planläggning.	Förvaltningschef	Avdelningschef Enhetschef

### 1.3 Övrigt

Lagrum	Uppgift	Delegat	Vidaredelegation
-	Beslut att utse och löpande justera attestförteckning.	Förvaltningschef	Ekonom
-	Yttranden och framställning till statliga och kommunala myndigheter i ärenden som rör nämndens verksamhet av icke principiell karaktär (dock inte framställning till kommunfullmäktige eller kommunstyrelsen).	Förvaltningschef	Avdelningschef Stadsarkitekt
-	Remittering av ärenden och besvarande av remisser. Detta gäller inte yttranden till kommunfullmäktige eller kommunstyrelsen eller yttranden med anledning av överklaganden av beslut som fattats av kommunfullmäktige, nämnden i dess helhet, ordförande eller vice ordförande.	Förvaltningschef	Delprocessledare Handläggare
-	Vid behov utfärdande av fullmakt att företräda nämnden och föra dess talan vid domstol och andra myndigheter i ärenden som faller inom nämndens verksamhetsområde.	Ordförande BN Ordförande MHN	-
-	Talerätt för förvaltningens nämnder.	Kommunjurist Jurist stadsbyggnad	-
-	Godkänna insyn i nämndernas diarium.	Förvaltningschef	-
-	Teckna avtal/överenskommelse med extern part angående nyttjande av kartdata.	Förvaltningschef	Avdelningschef Enhetschef Delprocessledare Handläggare
-	Underteckna delgivningskvitto från annan myndighet. (Verkställighet som följer uppdraget)	Förvaltningschef	Handläggare



## 2. Övergripande

### 2.1 Allmänt

Lagrum	Uppgift	Delegat	Vidaredelegation
-	Begäran om polishandreckning med stöd av för nämnderna aktuell lagstiftning.	Förvaltningschef	Avdelningschef Enhetschef Miljöinspektör Alkohol- och tobakshandläggare Miljöstrateg Naturvårdare Byggnadsinspektör Bygglovhandläggare koordinator
-	Remissvar och yttranden till statliga och kommunala myndigheter, m fl (Remissvar i enskilt ärende där nämnden ändrat förvaltningens förslag till beslut ska beslutas av nämnden)	Förvaltningschef	Avdelningschef Enhetschef Delprocessledare Miljöinspektör Alkohol- och tobakshandläggare Miljöstrateg Naturvårdare Jurist stadsbyggnad
-	Begäran om anstånd med remissvar, yttranden och liknande.	Förvaltningschef	Avdelningschef Enhetschef Delprocessledare Miljöinspektör Alkohol- och tobakshandläggare Miljöstrateg Naturvårdare Koordinator Jurist stadsbyggnad

### 2.2 Kommunallag

Lagrum	Uppgift	Delegat	Vidaredelegation
6 kap 37 §	Delegation av beslutanderätt enligt denna delegationsordning till förvaltningschefen.	Förvaltningschef	Enligt detta dokument.
6 kap 37 §	Besluta i brådskande ärenden där servicenivån enligt lagstiftningen riskerar ej uppnås.	Presidiet	-
6 kap 39 §	Besluta på nämndens vägnar i ärenden som är så brådskande, att nämndens avgörande inte kan avvaktas.	Ordförande	-
6 kap 39 §	Besluta på nämndens vägnar i ärenden som är så brådskande, att nämndens avgörande inte kan avvaktas och ordförande inte är tillgänglig.	Vice ordförande	-
7 kap 5 §	En nämnd får uppdra åt en anställd att besluta på nämndens vägnar i ett visst ärende eller en viss grupp av ärenden, dock inte i de fall som avses i 6 kap. 38 §.	Förvaltningschef	Enligt detta dokument.

7 kap 6 §	Beslut om vidaredelegering av beslutanderätten till annan anställd i kommunen, i den mån beslutanderätt enligt denna delegationsordning delegerats till förvaltningschef inom nämndens verksamhetsområde.	Förvaltningschef	Enligt detta dokument.
-----------	---	------------------	------------------------



## 2.3 Förvaltningslag

Lagrum	Uppgift	Delegat	Vidaredelegation
12 §	Beslut att avslå en begäran om att ärendet ska avgöras.	Förvaltningschef	Avdelningschef Enhetschef
14 §	Beslut om att ett ombud eller biträde bedöms vara olämplig för sitt uppdrag.	Förvaltningschef	Avdelningschef Enhetschef
15 §	Beslut att begära att ett ombud ska styrka sin behörighet genom en skriftlig eller muntlig fullmakt med det innehåll som framgår av 15 § första stycket FL.	Förvaltningschef	Avdelningschef Enhetschef
20 §	Besluta att förelägga den enskilde att avhjälpa en brist som finns kvar, om bristen medför att framställningen inte kan läggas till grund för en prövning i sak. Beslut att avvisa en framställning som är så ofullständig eller oklar att den inte kan tas upp till prövning.	Förvaltningschef	Avdelningschef Enhetschef Delprocessledare Bygglovshandlägg Bostadsanpassningshandläggare Bostadsanpassningsassistent Byggnadsinspektör Planarkitekt Koordinator Miljöinspektör Alkohol- och tobakshandläggare Miljöstrateg Naturvårdare
20 §	Beslut att avvisa en framställning som är så ofullständig och/eller oklar att den inte kan tas upp till prövning i en e-tjänst.	Förvaltningschef	Automatisk beslutsfunktion
-	Beslut att avskriva ett ärende från vidare handläggning om en ansökan/framställning har återkallats eller frågan förfallit av annan anledning.	Förvaltningschef	Avdelningschef Enhetschef Delprocessledare Bygglovshandlägg Bostadsanpassningshandläggare Bostadsanpassningsassistent Byggnadsinspektör Planarkitekt Koordinator Miljöinspektör Alkohol- och tobakshandläggare Miljöstrateg Naturvårdare
-	Beslut att avskriva ett ärende från vidare handläggning om en ansökan/framställning har återkallats eller frågan förfallit av annan anledning i en e-tjänst.	Förvaltningschef	Automatisk beslutsfunktion
21 §	Beslut att begära att en handling bekräftas av avsändaren.	Förvaltningschef	Avdelningschef Enhetschef

			Miljöinspektör Alkohol- och tobakshandläggare Koordinator
36-39 §	Beslut om rättelse/ändring av beslut som delegaten fattat enligt de förutsättningar som anges i 36-39 §§ FL. Rätta delegationsbeslut som innehåller en uppenbar oriktighet till följd av skrivfel, räknefel eller liknade förbiseende.	Förvaltningschef	Handläggare som fattat beslutet
36 §	Rätta nämndbeslut som innehåller en uppenbar oriktighet till följd av skrivfel, räknefel eller liknade förbiseende.	Förvaltningschef	Nämndsekreterare
45 §	Beslut om avvisning.	Förvaltningschef	Alla

## 2.4 GDPR

Lagrum	Uppgift	Delegat	Vidaredelegation
Art 12.3	Beslut att förlänga perioden med ytterligare två månader.	Förvaltningschef	Avdelningschef
Art 12.4	Beslut att inte vidta åtgärder på den registrerades begäran.	Förvaltningschef	Avdelningschef
Art 12.5 a	Beslut att ta ut en rimlig avgift som täcker de administrativa kostnaderna	Förvaltningschef	Avdelningschef
Art 12.5 b	Beslut att vägra tillmötesgå begäran.	Förvaltningschef	Avdelningschef
Art 12.6	Beslut att begära ytterligare information som är nödvändig för att bekräfta den registrerades identitet.	Förvaltningschef	Avdelningschef
Art 28	Undertecknande av biträdesavtal	Förvaltningschef	Avdelningschef
-	Informationsansvar för öppen data	Förvaltningschef	Avdelningschef

## 2.5 Lag om vite

Lagrum	Uppgift	Delegat	Vidaredelegation
5 §	Förelägga att lämna uppgifter om ny ägare.	Förvaltningschef	Avdelningschef Enhetschef Miljöinspektör Alkohol- och tobakshandläggare Miljöstrateg Naturvårdare
6 §	Ansökan om utdömning av vite samt föra talan i högre instanser.	Förvaltningschef	Avdelningschef Enhetschef Miljöinspektör Alkohol- och tobakshandläggare Miljöstrateg Naturvårdare

## 2.6 Tryckfrihetsförordning

Lagrum	Uppgift	Delegat	Vidaredelegation
--------	---------	---------	------------------

2 kap 14 §	Pröva begäran av enskild om att lämna ut allmän handling.	Förvaltningschef	Handläggare
------------	---	------------------	-------------

## 2.7 Offentlighets- och sekretesslagen

Lagrum	Uppgift	Delegat	Vidaredelegation
15 kap 6 §	Beslut att inte lämna ut allmänna handlingar, eller besluta om att lämna ut begärd handling med förbehåll eller lämna ut del av handling.	Förvaltningschef	Avdelningschef Enhetschef Delprocessledare Kommunjurist

### 3. Miljöbalken mm

#### 3.1 Miljöbalken

Delegation av rätt att fatta beslut i ärende med stöd av balken innebär att delegat även har rätt att fatta beslut i ärendet med stöd av till miljöbalken kopplade förordningar och föreskrifter.

Lagrum	Uppgift	Delegat	Vidaredelegation
-	Avge yttranden i ärenden som rör miljöbalken, som inte är principiella frågor, med undantag av remisser vid prövning av nyetablering av miljöfarlig verksamhet med betydande miljöpåverkan. Dock ska inledande kompletteringsremisser vid prövning av nyetablering av miljöfarlig verksamhet med betydande miljöpåverkan ingå i delegationen.	Förvaltningschef	Avdelningschef Enhetschef Miljöinspektör Miljöstrateg Naturvårdare

#### 2 kap - Allmänna hänsynsregler

2-9 §§	Beslut avseende tillämpningen av de allmänna hänsynsreglerna.	Förvaltningschef	Avdelningschef Enhetschef Miljöinspektör Miljöstrateg Naturvårdare
--------	---	------------------	--

#### 6 kap - Miljökonsekvensbeskrivningar och annat beslutsunderlag

7 §	Beslut om genomförandet av planen, programmet eller ändringen kan antas medföra en betydande miljöpåverkan.	Förvaltningschef	Avdelningschef Enhetschef Planarkitekt
-----	---	------------------	--

#### 7 kap - Skydd av områden

7, 9 och 10 §§	Beslut i ärende om dispens från föreskrifter för naturreservat, kulturresevat och naturminne, när kommunen har meddelat föreskrifterna eller när länsstyrelsen har överlåtit tillsynsansvaret på kommunen.	Förvaltningschef	Avdelningschef Enhetschef Miljöinspektör Miljöstrateg Naturvårdare
11 §	Beslut i ärende om dispens för åtgärd som kan skada biotopskyddad naturmiljö, i de fall kommunen beslutat om biotopskyddet eller när länsstyrelsen har överlåtit tillsynsansvaret på kommunen.	Förvaltningschef	Avdelningschef Enhetschef Miljöinspektör Miljöstrateg Naturvårdare
18b §	Beslut i ärende om dispens från förbud enligt 7 kap 15 § MB, om det finns särskilda skäl och dispensen avser något annat än det som anges i 7 kap 18a § MB.	Förvaltningschef	Avdelningschef Enhetschef Stadsarkitekt Biträdande stadsarkitekt Bygglovshandlägg Enhetschef Miljöinspektör Miljöstrateg Naturvårdare

			Planarkitekt
18b §	Beslut om dispens från förbuden i 15 §, om det finns särskilda skäl och dispensen avser något annat än det som anges i 18 a § 1 och 2. Besluta om att avslå en ansökan om dispens.	Förvaltningschef	Avdelningschef Enhetschef Stadsarkitekt Biträdande stadsarkitekt Bygglövshandläggare Planarkitekt
22 §	Besluta i ärende om dispens från vattenskyddsföreskrifter.	Förvaltningschef	Avdelningschef Enhetschef Miljöinspektör Miljöstrateg

### 9 kap - Miljöfarlig verksamhet och hälsoskydd

6a §	Förelägga en verksamhetsutövare om att söka tillstånd.	Förvaltningschef	Avdelningschef Enhetschef Miljöinspektör Miljöstrateg
6c §	Beslut om att förlänga handläggningstiden för anmälan enligt miljöbalken.	Förvaltningschef	Avdelningschef Enhetschef Miljöinspektör Miljöstrateg
15 §	Beslut om att vidta nödvändiga smittskyddsåtgärder.	Förvaltningschef	Avdelningschef Enhetschef Miljöinspektör Miljöstrateg

### 11 kap - Vattenverksamhet

9a §	Besluta i ärende om anmälan av vattenverksamhet	Förvaltningschef	Avdelningschef Enhetschef Miljöinspektör Miljöstrateg Naturvårdare
15 §	Besluta i ärende om anmälan av arbete som kan skada fisket	Förvaltningschef	Avdelningschef Enhetschef Miljöinspektör Miljöstrateg Naturvårdare

### 12 kap – Jordbruk och annan verksamhet

6 §	Besluta om föreläggande eller förbud i ärende för att begränsa eller motverka skada på naturmiljön.	Förvaltningschef	Avdelningschef Enhetschef Miljöinspektör Miljöstrateg Naturvårdare
-----	---	------------------	--

### 15 kap - Avfall

25§	Besluta i ärende om dispens/tillstånd att själv återvinna och bortskaffa avfall.	Förvaltningschef	Avdelningschef Enhetschef Miljöinspektör Miljöstrateg
-----	--	------------------	--



**22 kap - Förfarandet vid miljödomstolar i ansökningsmål**

25 §	Besluta om villkor av mindre betydelse som miljödomstol i beslut om tillstånd till verksamhet överlåtit åt tillsynsmyndigheten.	Förvaltningschef	Avdelningschef Enhetschef Miljöinspektör Miljöstrateg Naturvårdare
------	---	------------------	--

**24 kap - Tillstånds giltighet, omprövning m.m.**

3, 5 §§	Beslut att återkalla tillstånd, dispens eller godkännande samt ompröva tillstånd.	Förvaltningschef	Avdelningschef Enhetschef Miljöinspektör Miljöstrateg
8, 13 §§	Besluta att, efter ansökan av tillståndshavaren, upphäva eller ändra bestämmelser i ett tillståndsvillkor.	Förvaltningschef	Avdelningschef Enhetschef Miljöinspektör Miljöstrateg

**26 kap - Tillsyn**

9 §	Besluta om föreläggande eller förbud.	Förvaltningschef	Avdelningschef Enhetschef Miljöinspektör Miljöstrateg Naturvårdare
9 §	Besluta att meddela föreläggande och förbud vid överträdelse av regler om strandskydd.	Förvaltningschef	Avdelningschef Enhetschef Bygglövhandläggare Byggnadsinspektör
9 §	Besluta att meddela föreläggande och förbud vid överträdelse av regler om strandskyddet inom områden för vattenverksamhet.	Förvaltningschef	Avdelningschef Enhetschef Miljöinspektör Miljöstrateg Naturvårdare
13 §	Besluta att ålägga tidigare ägare eller nyttjanderättshavare att lämna uppgift om ny ägares eller nyttjanderättshavares namn och adress.	Förvaltningschef	Avdelningschef Enhetschef Miljöinspektör Miljöstrateg Naturvårdare
14 §	Besluta att förena förelägganden eller förbud med vite om högst 25 000 kr i varje enskilt ärende eller löpande vite om högst 10 000 kr/överträdelse eller 10 000 kr/tidsperiod om föreläggandet inte följs.	Förvaltningschef	Avdelningschef Enhetschef Miljöinspektör Miljöstrateg Naturvårdare
18 §	Besluta om åtgärd på den felandes bekostnad.	Förvaltningschef	Avdelningschef Enhetschef Miljöinspektör Miljöstrateg Naturvårdare
21 §	Besluta att förelägga den som bedriver verksamhet eller vidtar åtgärd att lämna de	Förvaltningschef	Avdelningschef Enhetschef Miljöinspektör

	uppgifter och handlingar som behövs för tillsynen.		Miljöstrateg Naturvårdare
22 §	Besluta att förelägga den som bedriver verksamhet eller vidtar åtgärd eller som upplåter byggnad för bostäder eller allmänt ändamål att utföra sådana undersökningar av verksamheten och dess verkningar som behövs för tillsynen.	Förvaltningschef	Avdelningschef Enhetschef Miljöinspektör Miljöstrateg Naturvårdare
22 §	Besluta att föreskriva att undersökning av verksamhet och dess verkningar i stället skall utföras av någon annan och att utse någon att göra sådan undersökning om kostnaden för undersökningen inte överstiger 25 000 kr.	Förvaltningschef	Avdelningschef Enhetschef Miljöinspektör Miljöstrateg Naturvårdare
22 §	Besluta att förena beslut om undersökning med förbud att överlåta berörd fastighet eller egendom till dess undersökningen är slutförd.	Förvaltningschef	Avdelningschef Enhetschef Miljöinspektör Miljöstrateg Naturvårdare
26 §	Besluta att beslut skall gälla omedelbart även om det överklagas.	Förvaltningschef	Avdelningschef Enhetschef Miljöinspektör Miljöstrateg Naturvårdare

### 28 kap – Tillträde mm

1, 7 §§	Besluta att meddela förbud vid vite av högst 25 000 att rubba eller skada mätapparat eller liknande utrustning som behöver sättas ut vid undersökningar.	Förvaltningschef	Avdelningschef Enhetschef
---------	--	------------------	------------------------------

### 30 kap - Miljösanktionsavgifter

3 §	Besluta om miljösanktionsavgift upp till 10 000 kr.	Förvaltningschef	Avdelningschef Enhetschef Miljöinspektör Miljöstrateg
3 §	Besluta om miljösanktionsavgift upp till 50 000 kr.	Förvaltningschef	Avdelningschef Enhetschef

### 3.2 Avfallsförordningen

Lagrum	Uppgift	Delegat	Vidaredelegation
3 kap 15 §	Besluta i ärenden rörande bygg- och rivningsavfall och i det enskilda fallet ge dispens från kraven i 10 § och 12 §.	Förvaltningschef	Avdelningschef Enhetschef Miljöinspektör

### 3.3 Förordningen om miljöfarlig verksamhet och hälsoskydd

Lagrum	Uppgift	Delegat	Vidaredelegation
13 §	Besluta i ärende om tillstånd att inrätta avloppsanordning med ansluten vattentoalett.	Förvaltningschef	Avdelningschef Enhetschef Miljöinspektör Miljöstrateg

13 §	Besluta i ärende om tillstånd att ansluta vattentoalett till befintlig avloppsanordning.	Förvaltningschef	Avdelningschef Enhetschef Miljöinspektör Miljöstrateg
13 §	Besluta i ärende om anmälan om att inrätta en annan avloppsanordning än den som avses i 13 § första stycket.	Förvaltningschef	Avdelningschef Enhetschef Miljöinspektör Miljöstrateg
14 §	Besluta i ärende om anmälan om att ändra sådan avloppsanordning som avses i 13 §.	Förvaltningschef	Avdelningschef Enhetschef Miljöinspektör Miljöstrateg
17 §	Besluta i ärende om anmälan för att inrätta en värmepumpsanläggning för utvinning av värme ur mark, ytvatten eller grundvatten.	Förvaltningschef	Avdelningschef Enhetschef Miljöinspektör Miljöstrateg
25b §	Medge undantag från kraven i 25a § om innehåll i en anmälan om vindkraftverk.	Förvaltningschef	Avdelningschef Enhetschef Miljöinspektör Miljöstrateg
26a §	Förelägga en verksamhetsutövare om att söka tillstånd.	Förvaltningschef	Avdelningschef Enhetschef Miljöinspektör Miljöstrateg
27 §	Besluta i ärende om anmälan om miljöfarlig verksamhet.	Förvaltningschef	Avdelningschef Enhetschef Miljöinspektör Miljöstrateg
28 §	Besluta i ärende om anmälan om att vidta en avhjälpandeåtgärd i ett förorenat område.	Förvaltningschef	Avdelningschef Enhetschef Miljöinspektör Miljöstrateg
37 §	Besluta i ärende om anmälan om att anordna gödselstaden inom detaljplanlagt område.	Förvaltningschef	Avdelningschef Enhetschef Miljöinspektör Miljöstrateg
38 §	Besluta i ärende om anmälan om hygieniska behandlingar, bassängbad, skolor, fritidshem eller förskolor.	Förvaltningschef	Avdelningschef Enhetschef Miljöinspektör Miljöstrateg
38a §	Besluta i ärende om anmälan om kyltorn.	Förvaltningschef	Avdelningschef Enhetschef Miljöinspektör Miljöstrateg

### 3.4 Förordning om vattenverksamheter

Lagrum	Uppgift	Delegat	Vidaredelegation
23 §	Beslut om förbud, föreläggande eller att anmälan inte föranleder någon åtgärd.	Förvaltningschef	Avdelningschef Enhetschef Miljöinspektör Miljöstrateg

### 3.5 Miljöprövningsförordningen

Lagrum	Uppgift	Delegat	Vidaredelegation
1 kap 10 §	Besluta i ärende om anmälan av miljöfarlig verksamhet.	Förvaltningschef	Avdelningschef Enhetschef Miljöinspektör Miljöstrateg
1 kap 11 §	Besluta i ärende om anmälan av ändring av miljöfarlig verksamhet.	Förvaltningschef	Avdelningschef Enhetschef Miljöinspektör Miljöstrateg

### 3.6 Förordningen om PCB

Lagrum	Uppgift	Delegat	Vidaredelegation
16 §	Besluta i ärende om inventering av fogmassa eller halkskyddad golvmassa i byggnad eller anläggning	Förvaltningschef	Avdelningschef Enhetschef Miljöinspektör Miljöstrateg
17 b §	Besluta i ärende om att avlägsna fogmassa eller halkskyddad golvmassa vid en senare tidpunkt.	Förvaltningschef	Avdelningschef Enhetschef Miljöinspektör Miljöstrateg
18 §	Besluta i ärende om anmälan om avlägsnande av fogmassa eller halkskyddad golvmassa i byggnad eller annan anläggning	Förvaltningschef	Avdelningschef Enhetschef Miljöinspektör Miljöstrateg

### 3.7 Bekämpningsmedelsförordningen

Lagrum	Uppgift	Delegat	Vidaredelegation
2 kap 39 §	Besluta i ärende om att i det enskilda fallet ge dispens från förbuden i 37 §.	Förvaltningschef	Avdelningschef Enhetschef Miljöinspektör Miljöstrateg
2 kap 40 §	Besluta i ärende om tillstånd för att yrkesmässigt använda växtskyddsmedel.	Förvaltningschef	Avdelningschef Enhetschef Miljöinspektör Miljöstrateg
2 kap 41 §	Besluta i ärende om anmälan om yrkesmässig användning av växtskyddsmedel.	Förvaltningschef	Avdelningschef Enhetschef Miljöinspektör Miljöstrateg

### 3.8 Naturvårdsverkets föreskrifter om spridning och viss övrig hantering av växtskyddsmedel

Lagrum	Uppgift	Delegat	Vidaredelegation
6 kap 1 §	Besluta i ärende om ansökan om tillstånd för yrkesmässig användning av växtskyddsmedel i vattenskyddsområde.	Förvaltningschef	Avdelningschef Enhetschef Miljöinspektör Miljöstrateg

### 3.9 Naturvårdsverkets föreskrifter om spridning av vissa biocidprodukter

Lagrum	Uppgift	Delegat	Vidaredelegation
4 kap 4 §	Besluta i ärende om ansökan om dispens från kraven om information och underrättelse vid spridning av biocidprodukter.	Förvaltningschef	Avdelningschef Enhetschef Miljöinspektör Miljöstrateg

### 3.10 Jordbruksverkets föreskrifter om miljöhänsyn i jordbruket vad avser växtnäring

Lagrum	Uppgift	Delegat	Vidaredelegation
36 §	Besluta i ärende om ansökan om undantag från kraven i 23 § om ureaspridning eller från kraven i 23a § om gödselspridning vintertid.	Förvaltningschef	Avdelningschef Enhetschef Miljöinspektör Miljöstrateg

### 3.11 Naturvårdsverkets föreskrifter om skydd mot mark- och vattenförorening vid hantering av brandfarliga vätskor och spilloljor

Lagrum	Uppgift	Delegat	Vidaredelegation
8 kap 1 §	Besluta i ärende om ansökan om undantag från föreskriften	Förvaltningschef	Avdelningschef Enhetschef Miljöinspektör Miljöstrateg

### 3.12 Naturvårdsverkets föreskrifter om rening och kontroll av utsläpp av avloppsvatten från tätbebyggelse

Lagrum	Uppgift	Delegat	Vidaredelegation
12b §	Besluta att enstaka prover med extrema värden för vattenkvalitet som beror på analysfel eller felaktig provtagning inte ska ingå i bedömningen av om begränsningsvärde enligt tabell 1, 2, 3a och 3b följs.	Förvaltningschef	Avdelningschef Enhetschef Miljöinspektör

### 3.13 Renhållningsordningen – Lokala föreskrifter om avfallshantering

Lagrum	Uppgift	Delegat	Vidaredelegation
-	Besluta i ärende om ansökan om dispens eller undantag enligt lokala föreskrifter om avfallshantering.	Förvaltningschef	Avdelningschef Enhetschef Miljöinspektör Miljöstrateg

### 3.14 Lokala hälsoskyddsföreskrifter

Lagrum	Lokala hälsoskyddsföreskrifter	Delegat	Vidaredelegation
3 §	Besluta i ärende om tillstånd för spridning av naturligt gödsel, slam från reningsverk eller annan orenlighet inom detaljplanelagt område.	Förvaltningschef	Avdelningschef Enhetschef Miljöinspektör Miljöstrateg
4 §	<del>Besluta i ärende om anmälan om lager för förvaring av olja, petroleum- eller tjärprodukter, lösningsmedel, vägsalt eller liknande produkter inom detaljplanelagt område.</del>	Förvaltningschef	<del>Avdelningschef Enhetschef Miljöinspektör Miljöstrateg</del>

4 § punkt 3	Besluta i ärende om tillstånd för BDT inom angivna områden.	Förvaltningschef	Avdelningschef Enhetschef Miljöinspektör Miljöstrateg
5 §	Besluta i ärenden om tillstånd för särskild djurhållning inom detaljplanelagt område.	Förvaltningschef	Avdelningschef Enhetschef Miljöinspektör Miljöstrateg
8 §	Besluta i ärenden om dispens i vissa fall från de lokala hälsoskyddsföreskrifterna.	Förvaltningschef	Avdelningschef Enhetschef Miljöinspektör Miljöstrateg

### 3.15 Skyddsföreskrifter för vattenskyddsområden inom Umeå kommun

Lagrum	Uppgift	Delegat	Vidaredelegation
	Besluta i ärende om tillstånd enligt vattenskyddsföreskrifter	Förvaltningschef	Avdelningschef Enhetschef Miljöinspektör Miljöstrateg
	Besluta i ärende om anmälan enligt vattenskyddsföreskrifter	Förvaltningschef	Avdelningschef Enhetschef Miljöinspektör Miljöstrateg

### 3.16 Lag om tobak och liknande produkter

Lagrum	Uppgift	Delegat	Vidaredelegation
5 kap. 1 §, 3 §	Besluta om tillstånd som gäller viss tid till tobaksförsäljning, detalj- och partihandel	Förvaltningschef	Avdelningschef Enhetschef Alkohol- och tobakshandläggare
5 kap 8 §	Besluta i anmälningsärenden kopplat till ägarförhållanden, PBI	Förvaltningschef	Avdelningschef Enhetschef Alkohol- och tobakshandläggare
5 kap 9 §	Besluta om tillstånd för tobaksförsäljning efter ansökan från konkursbo.	Förvaltningschef	Avdelningschef Enhetschef Alkohol- och tobakshandläggare
6 kap 2 §	Besluta om föreläggande avseende skyltning av rökfria miljöer.	Förvaltningschef	Avdelningschef Enhetschef Alkohol- och tobakshandläggare
7 kap 3-4 §§	Besluta i tillsynsärende rörande efterlevnad av de bestämmelser som gäller rökfria miljöer och detaljhandel.	Förvaltningschef	Avdelningschef Enhetschef Alkohol- och tobakshandläggare

#### Tobaksvaror och örtprodukter för rökning

7 kap 9 §	Besluta om föreläggande eller förbud med vite	Förvaltningschef	Avdelningschef Enhetschef
-----------	---	------------------	------------------------------



	Besluta att förena förelägganden eller förbud med vite om högst 25 000 kr i varje enskilt ärende eller löpande vite om högst 10 000 kr/överträdelse eller 10 000 kr/tidsperiod om föreläggandet inte följs.		Alkohol- och tobakshandläggare
7 kap 10 § p 1	Besluta om återkallande av tillstånd för försäljning av tobak på verksamhetsutövaren egen begäran eller då tillståndet inte utnyttjas	Förvaltningschef	Avdelningschef Enhetschef Alkohol- och tobakshandläggare
7 kap 11 §	Besluta om att meddela varning	Förvaltningschef	Avdelningschef Enhetschef Alkohol- och tobakshandläggare
7 kap 12 §	Meddela de förelägganden eller förbud som behövs för att bestämmelserna i denna lag och anslutande föreskrifter ska följas.	Förvaltningschef	Avdelningschef Enhetschef Alkohol- och tobakshandläggare

### Elektroniska cigaretter och påfyllnadsbehållare

5 kap 15 §	Besluta i anmälningssärenden	Förvaltningschef	Avdelningschef Enhetschef Alkohol- och tobakshandläggare
7 kap 12 §	Besluta om föreläggande eller förbud	Förvaltningschef	Avdelningschef Enhetschef Alkohol- och tobakshandläggare
7 kap 13 §	Besluta om förbud eller meddela varning	Förvaltningschef	Avdelningschef Enhetschef Alkohol- och tobakshandläggare
7 kap 15 §	Besluta att förena förelägganden eller förbud med vite om högst 25 000 kr i varje enskilt ärende eller löpande vite om högst 10 000 kr/överträdelse eller 10 000 kr/tidsperiod om föreläggandet inte följs.	Förvaltningschef	Avdelningschef Enhetschef Alkohol- och tobakshandläggare

### 3.17 Förordningen om tobak och liknande produkter

Lagrum	Uppgift	Delegat	Vidaredelegation
4 kap 1 §	Beslut att förlänga handläggningstiden med högst fyra månader, när det är nödvändigt på grund av utredningen.	Förvaltningschef	Avdelningschef Enhetschef Miljöinspektör Alkohol- och tobakshandläggare

### 3.18 Lag om tobaksfria nikotinprodukter

Lagrum	Uppgift	Delegat	Vidaredelegation
17 §	Besluta i anmälningssärenden	Förvaltningschef	Avdelningschef Enhetschef

			Alkohol- och tobakshandläggare
28 §	Besluta om förelägganden eller förbud	Förvaltningschef	Avdelningschef Enhetschef Miljöinspektör Alkohol- och tobakshandläggare
29 §	Besluta om förbud eller meddela varning	Förvaltningschef	Avdelningschef Enhetschef Miljöinspektör Alkohol- och tobakshandläggare
31 §	Besluta att förena förelägganden eller förbud med vite om högst 25 000 kr i varje enskilt ärende eller löpande vite om högst 10 000 kr/överträdelse eller 10 000 kr/tidsperiod om föreläggandet inte följs.	Förvaltningschef	Avdelningschef Enhetschef Miljöinspektör Alkohol- och tobakshandläggare

### 3.19 Alkohollagen

Lagrum	Uppgift	Delegat	Vidaredelegation
8 kap 1 §	Besluta om tillstånd för tillfällig servering av spritdrycker, vin, starköl, andra jästa alkoholdrycker och alkoholdrycksliknande preparat.	Förvaltningschef	Avdelningschef Enhetschef Alkohol- och tobakshandläggare
8 kap 4 §	Besluta om cateringtillstånd till innehavare av stadigvarande serveringstillstånd.	Förvaltningschef	Avdelningschef Enhetschef Alkohol- och tobakshandläggare
8 kap 7 §	Besluta om tillstånd för tillfällig provsmakning samt provsmakningstillstånd till innehavare av stadigvarande serveringstillstånd.	Förvaltningschef	Avdelningschef Enhetschef Alkohol- och tobakshandläggare
8 kap 12 § 2 st	Besluta om serveringstillstånd till konkursbo.	Förvaltningschef	Avdelningschef Enhetschef Alkohol- och tobakshandläggare
8 kap 19 §	Besluta att begränsa serveringstiden.	Förvaltningschef	Avdelningschef Enhetschef
9 kap 11 §	Besluta i anmälningsärenden	Förvaltningschef	Avdelningschef Enhetschef Alkohol- och tobakshandläggare
9 kap 17 §	Besluta om erinran eller varning (serveringstillstånd)	Förvaltningschef	Avdelningschef Enhetschef Alkohol- och tobakshandläggare
9 kap 18 §	Besluta om återkallelse av serveringstillstånd på verksamhetens egen begäran eller då ingen verksamhet förekommer på serveringsstället	Förvaltningschef	Avdelningschef Enhetschef Alkohol- och tobakshandläggare

5 kap 5 § 8 kap 8 §	Besluta i anmälningssärenden detaljhandel /servering folköl	Förvaltningschef	Avdelningschef Enhetschef Alkohol- och tobakshandläggare
9 kap 19 §	Besluta om förbud eller varning (detaljhandel/servering folköl)	Förvaltningschef	Avdelningschef Enhetschef Alkohol- och tobakshandläggare

### 3.20 Alkoholförordningen

Lagrum	Uppgift	Delegat	Vidaredelegation
5 §	Besluta att förlänga handläggningstiden	Förvaltningschef	Avdelningschef Enhetschef Alkohol- och tobakshandläggare

### 3.21 Ordningslag och lokala ordningsföreskrifter

Lagrum	Uppgift	Delegat	Vidaredelegation
-	Avge yttrande till polismyndigheten.	Förvaltningschef	Avdelningschef Enhetschef Miljöinspektör Alkohol- och tobakshandläggare Miljöstrateg

### 3.22 Lag om hotell- och pensionatsrörelse

Lagrum	Uppgift	Delegat	Vidaredelegation
2 §	Avge yttrande till polismyndigheten i ärenden rörande tillstånd till hotell- och pensionatsrörelse.	Förvaltningschef	Avdelningschef Enhetschef Miljöinspektör Alkohol- och tobakshandläggare Miljöstrateg

### 3.23 Lag om skydd mot internationella hot mot människors hälsa

Lagrum	Uppgift	Delegat	Vidaredelegation
17 §	Vidta de åtgärder som behövs om ett fartyg eller ett luftfartyg är drabbat eller misstänks vara drabbat av ett internationellt hot mot människors hälsa.	Förvaltningschef	Avdelningschef Enhetschef Miljöinspektör Miljöstrateg
22 §	Besluta om åtgärder i hamnen för utrotning av insekter, råttor och andra djur som vanligen är bärare av smittämnen som utgör en hälsorisk för människor samt åtgärder för att skydda hamnens anläggningar mot sådana djur.	Förvaltningschef	Avdelningschef Enhetschef Miljöinspektör Miljöstrateg
24 §	Utfärda intyg beträffande fartyg om att åtgärder har skett eller utfärda eller förlänga intyg om att åtgärder bedömts ej behöva ske (s k "saneringsintyg").	Förvaltningschef	Avdelningschef Enhetschef Miljöinspektör Miljöstrateg

### 3.24 Naturvårdsverkets föreskrifter om miljörapport

Lagrum	Uppgift	Delegat	Vidaredelegation
6 §	Bevilja anstånd i högst en månad med sådana uppgifter som anges i 4 § och 5 a § och högst tre månader med övriga uppgifter, om det finns särskilda skäl.	Förvaltningschef	Avdelningschef Enhetschef Miljöinspektör Miljöstrateg

### 3.25 Strålskyddslag

Lagrum	Uppgift	Delegat	Vidaredelegation
8 kap 4 §	Begära in uppgifter och handlingar som behövs för tillsynen enligt strålskyddslagen.	Förvaltningschef	Avdelningschef Enhetschef Miljöinspektör Miljöstrateg
8 kap 5 §	Genomföra kontrollköp för att säkerställa åldersgräns.	Förvaltningschef	Avdelningschef Enhetschef Miljöinspektör Miljöstrateg
8 kap 6 §	Besluta om föreläggande och förbud som behövs för tillsynen enligt strålskyddslagen och tillhörande föreskrifter.	Förvaltningschef	Avdelningschef Enhetschef Miljöinspektör Miljöstrateg
8 kap 7 §	Besluta att förena föreläggande eller förbud med vite om högst 25 000 kronor i varje enskilt ärende eller löpande vite om högst 10 000 kr/överträdelse eller 10 000 kr/tidsperiod om föreläggandet inte följs.	Förvaltningschef	Avdelningschef Enhetschef Miljöinspektör Miljöstrateg
8 kap 8, 9 §§	Besluta att omhänderta eller försegla tekniska anordningar som kan alstra strålning.	Förvaltningschef	Avdelningschef Enhetschef
10 kap 3 §	Bestämma att ett beslut ska gälla omedelbart även om det överklagas.	Förvaltningschef	Avdelningschef Enhetschef Miljöinspektör Miljöstrateg

### 3.26 Lag med särskilda bestämmelser om gaturenhållning och skyltning

Lagrum	Uppgift	Delegat	Vidaredelegation
12 §	Besluta om förelägganden och förbud.	Förvaltningschef	Avdelningschef Enhetschef Miljöinspektör Miljöstrateg
12 §	Besluta om förelägganden och förbud med vite om högst 25 000 kronor i varje enskilt ärende eller löpande vite om högst 10 000 kr/överträdelse eller 10 000 kr/tidsperiod om föreläggandet inte följs.	Förvaltningschef	Avdelningschef Enhetschef Miljöinspektör Miljöstrateg

### 3.27 Lag om åtgärder mot förorening från fartyg

Lagrum	Uppgift	Delegat	Vidaredelegation
--------	---------	---------	------------------

3 kap. 9 §	Besluta om godkännande av en plan för mottagning och hantering av avfall från fartyg och frågor i anledning av sådant godkännande (Anm. Inkl. kompletteringsföreläggande).	Förvaltningschef	Avdelningschef Enhetschef Miljöinspektör
6 kap. 8 § 2 st.	Besluta om avgift för tillsyn och prövning av godkännande av plan för mottagning och hantering av avfall från fartyg.	Förvaltningschef	Avdelningschef Enhetschef Miljöinspektör
6 kap. 5b § 1 st.	Besluta i de tillsynsärenden som aktualiseras enligt lagen.	Förvaltningschef	Avdelningschef Enhetschef Miljöinspektör
6 kap. 5 b § 2 st.	Besluta förena förelägganden enligt ovanstående punkt med vite.	Förvaltningschef	Avdelningschef Enhetschef Miljöinspektör

### 3.28 Förordning om åtgärder mot förorening från fartyg

Lagrum	Uppgift	Delegat	Vidaredelegation
8a kap. 2 §	Besluta om sanktionsavgift vid underlåtelse att se till att det finns en anordning för mottagning av avfall från fartyg.	Förvaltningschef	Avdelningschef Enhetschef Miljöinspektör
8a kap. 3 §	Besluta om sanktionsavgift vid underlåtelse att upprätta eller inneha en godkänd avfallshanteringsplan.	Förvaltningschef	Avdelningschef Enhetschef Miljöinspektör

### 3.29 Spelförordning (2018:1475)

Lagrum	Uppgift	Delegat	Vidaredelegation
3 kap 11 §	Yttrande angående spelplatsen vid tillhandahållande av värdeautomatspel på annan plats än på ett kasino.	Förvaltningschef	Avdelningschef Enhetschef Miljöinspektör Alkohol- och tobakshandläggare
7 kap 12 §	Yttrande angående tillhandahållande av kasinospel eller kortspel i turneringsform.	Förvaltningschef	Avdelningschef Enhetschef Miljöinspektör Alkohol- och tobakshandläggare

### 3.30 Lag om sprängämnesprekursorer

Lagrum	Uppgift	Delegat	Vidaredelegation
7 §	Begära handlingar och upplysningar som behövs för tillsynen	Förvaltningschef	Avdelningschef Enhetschef Miljöinspektör Miljöstrateg
8 §	Besluta om föreläggande och föreläggande med vite	Förvaltningschef	Avdelningschef Enhetschef Miljöinspektör Miljöstrateg
17 §	Avge yttrande till annan myndighet i ärenden som handläggs enligt denna lag	Förvaltningschef	Avdelningschef Enhetschef Miljöinspektör Miljöstrateg

## 4. Livsmedel och animaliska biprodukter

### 4.1 Livsmedel

Lagrum	Uppgift	Delegat	Vidaredelegation
<b>Livsmedelslagen och Livsmedelsförordningen</b>			
15, 23 §§ LF	Beslut avseende registrering av livsmedelsanläggning	Förvaltningschef	Avdelningschef Enhetschef Miljöinspektör
22 § LL	Beslut att meddela förelägganden och förbud utan vite som behövs för efterlevnaden av livsmedelslagen, lagen om animaliska biprodukter och de föreskrifter som meddelats med stöd av lagarna, de EU och EG-bestämmelser som kompletterats med lagen samt de beslut som meddelats med stöd av EU-bestämmelserna.	Förvaltningschef	Avdelningschef Enhetschef Miljöinspektör
23 § LL	Besluta att förena föreläggande och förbud med vite om högst 25 000 kronor för adressat i varje enskilt ärende eller löpande vite om högst 10 000 kr/överträdelse eller 10 000 kr/tidsperiod om föreläggandet inte följs.	Förvaltningschef	Avdelningschef Enhetschef Miljöinspektör
24 § LL, 34 § LF	Beslut att ta hand om en vara som a) har släppts ut på marknaden, eller uppenbart är avsedd att släppas ut på marknaden i strid med 10 § livsmedelslagen eller de EG-bestämmelser som kompletteras av lagen, eller b) avses med ett föreläggande eller ett förbud enligt 22 §, om föreläggande eller förbudet inte följs.	Förvaltningschef	Avdelningschef Enhetschef Miljöinspektör
24 § LL, 34 § LF	Beslut om att på ägarens bekostnad låta förstöra omhändertagen vara, eller varor som omfattas av ett förbud enligt föreskrifter meddelade med stöd av 6 § 6 livsmedelslagen.	Förvaltningschef	Avdelningschef Enhetschef Miljöinspektör
26 § LL	Besluta om rättelse på egen bekostnad om någon inte fullgör sina skyldigheter enligt lagen, de föreskrifter och beslut som har meddelats med stöd av lagen, de EU-bestämmelser som kompletteras av lagen eller de beslut som har meddelats med stöd av EU-bestämmelserna.	Förvaltningschef	Avdelningschef Enhetschef Miljöinspektör
27 § LL	Besluta om att begära hjälp av Polismyndigheten för utövande av livsmedelskontrollen eller verkställighet av beslut, om förutsättningar för sådan begäran föreligger	Förvaltningschef	Avdelningschef Enhetschef Miljöinspektör
33 § LL	Besluta att förordna att ett beslut ska gälla omedelbart även om det överklagas.	Förvaltningschef	Avdelningschef Enhetschef Miljöinspektör
8 § LF	Besluta om skyldighet för den som är sysselsatt med livsmedelsverksamhet att genomgå	Förvaltningschef	Avdelningschef Enhetschef



	läkarundersökning om det behövs av livsmedelshygieniska skäl		Miljöinspektör
30 c § LL och 39 a – 39 i LF	Besluta om sanktionsavgift inom nämndens kontrollområde	Förvaltningschef	Avdelningschef Enhetschef Miljöinspektör

#### 4.2 Livsmedelsverkets föreskrifter om dricksvatten

Lagrum	Uppgift	Delegat	Vidaredelegation
15 §	Besluta om fastställande av faroanalys	Förvaltningschef	Avdelningschef Enhetschef Miljöinspektör
21 §	Besluta om fastställande av undersökningsprogram	Förvaltningschef	Avdelningschef Enhetschef Miljöinspektör
34 §	Besluta om att undantas från föreskrifterna	Förvaltningschef	Avdelningschef Enhetschef Miljöinspektör

#### 4.3 Kontrollförordning

Lagrum	Uppgift	Delegat	Vidaredelegation
EU 2017/625 Art 138	Besluta om åtgärder för att utreda bristande efterlevnad och besluta om åtgärder för att se till att livsmedelslagstiftningen efterlevs.	Förvaltningschef	Avdelningschef Enhetschef Miljöinspektör

#### 4.4 Lag om foder och animaliska biprodukter

Lagrum	Uppgift	Delegat	Vidaredelegation
21 §§	Begära att få upplysningar eller att få ta del av handlingar	Förvaltningschef	Avdelningschef Enhetschef Miljöinspektör Miljöstrateg
23 §	Meddela föreläggande eller förbud	Förvaltningschef	Avdelningschef Enhetschef Miljöinspektör Miljöstrateg
24 §	Förenas förelägganden eller förbud med vite om högst 25 000 kr i varje enskilt ärende eller löpande vite om högst 10 000 kr/ överträdelse eller 10 000 kr/tidsperiod om föreläggandet inte följs.	Förvaltningschef	Avdelningschef Enhetschef Miljöinspektör Miljöstrateg
25 §	Omhändertade vara	Förvaltningschef	Avdelningschef Enhetschef Miljöinspektör Miljöstrateg
25 §	Förstöra omhändertagen vara på ägarens bekostnad	Förvaltningschef	Avdelningschef Enhetschef Miljöinspektör Miljöstrateg
26 §	Besluta om rättelse på den felandes bekostnad	Förvaltningschef	Avdelningschef Enhetschef

			Miljöinspektör Miljöstrateg
33 §	Bestämma att ett beslut ska gälla omedelbart även om det överklagas	Förvaltningschef	Avdelningschef Enhetschef Miljöinspektör Miljöstrateg

## 5. Plan- och bygglagen mm

### 5.1 Plan och bygglagen

Lagrum	Uppgift	Delegat	Vidaredelegation
<b>5 kap – Detaljplaner och områdesbestämmelser</b>			
4 §	Träffa överenskommelse med sökande att planbesked får lämnas senare än fyra månader.	Förvaltningschef	Avdelningschef Enhetschef

### 9 kap – Bygglov, rivningslov och marklov mm

2 §	Beslut om bygglov inom de förutsättningar som anges i 30–32 §§ i följande fall: - Punkt 1 och 2 - Punkt 3a - Punkt 3b	Förvaltningschef	Avdelningschef Enhetschef Biträdande stadsarkitekt Bygglovhandläggare
2 §	Beslut om bygglov enligt punkt 3c inom de förutsättningar som anges i 30–32 §§ inom ett område med värdefull miljö eller ett bebyggelseområde som avses i 8 kap. 13 §.	Förvaltningschef	Avdelningschef Enhetschef Biträdande stadsarkitekt
2 §	Beslut om bygglov enligt punkt 3c inom de förutsättningar som anges i 30–32 §§ utanför ett område med värdefull miljö eller ett bebyggelseområde som avses i 8 kap. 13 §.	Förvaltningschef	Avdelningschef Enhetschef Biträdande stadsarkitekt Bygglovhandläggare
2 §	Beslut om att avslå en ansökan om lov i de fall det är uppenbart att åtgärden inte kan medges.	Förvaltningschef	Avdelningschef
2 § första st. 1 och 2	Beslut om bygglov inom ramen för de föreskrifter som anges i 9 kap. 30–32a §§ PBL i följande ärenden:		
	– Nybyggnad av en- eller tvåbostadshus utanför ett område med detaljplan, inom ramen för de villkor som bestämts i bindande förhandsbesked.	Förvaltningschef	Avdelningschef Enhetschef Biträdande stadsarkitekt Bygglovhandläggare
	– Nybyggnad av en- eller tvåbostadshus utanför ett område med detaljplan eller områdesbestämmelser, om tomten redan är bebyggd eller om tomten vid ett tidigare tillfälle varit bebyggd och åtgärden avser en byggnad för liknande ändamål.	Förvaltningschef	Avdelningschef Enhetschef Biträdande stadsarkitekt Bygglovhandläggare
	– Nybyggnad av en- eller tvåbostadshus utanför ett område med detaljplan eller områdesbestämmelser, inom ramen för de villkor som bestämts i ett bindande förhandsbesked där giltighetstiden gått ut men inte är äldre än 4 år.	Förvaltningschef	Avdelningschef Enhetschef Biträdande stadsarkitekt Bygglovhandläggare
	– Nybyggnad eller tillbyggnad inom ramen för de områdesbestämmelser som området omfattas av.	Förvaltningschef	Avdelningschef Enhetschef Biträdande stadsarkitekt Bygglovhandläggare

	-Nybyggnad eller tillbyggnad inom detaljplan av bostadshus.	Förvaltningschef	Avdelningschef Enhetschef Biträdande stadsarkitekt Bygglövhandläggare
	-Tillbyggnad av bostadshus.	Förvaltningschef	Avdelningschef Enhetschef Biträdande stadsarkitekt Bygglövhandläggare
	-Nybyggnad eller tillbyggnad inom detaljplan för handel, kontor, hantverk eller industri	Förvaltningschef	Avdelningschef Enhetschef Biträdande stadsarkitekt Bygglövhandläggare
	-Ny- eller tillbyggnad av komplementbyggnad.	Förvaltningschef	Avdelningschef Enhetschef Biträdande stadsarkitekt Bygglövhandläggare
	-Ny- eller tillbyggnad av kiosk, transformatorstation, avloppspumpstation eller därmed jämförliga byggnader.	Förvaltningschef	Avdelningschef Enhetschef Biträdande stadsarkitekt Bygglövhandläggare
2 § första stycket 3a	Ta i anspråk eller inreda byggnad helt eller delvis för väsentligt annat ändamål som är förenligt med detaljplan eller områdesbestämmelser.	Förvaltningschef	Avdelningschef Enhetschef Biträdande stadsarkitekt Bygglövhandläggare
2 § första stycket 3b	Inreda ytterligare bostad eller ytterligare lokal för handel, hantverk eller industri.	Förvaltningschef	Avdelningschef Enhetschef Biträdande stadsarkitekt Bygglövhandläggare
2 § första stycket 3c och 8 § första stycket 2c	Byte av färg, fasadbeklädnad, taktäckningsmaterial, eller andra åtgärder som avsevärt påverkar byggnadens yttre utseende. Delegationen omfattar ej ärenden inom område av värdefull miljö eller ett bebyggelseområde som avses i 8 kap 13 §.	Förvaltningschef	Avdelningschef Enhetschef Biträdande stadsarkitekt Bygglövhandläggare
8 § första stycket 2b	Ärenden inom område av värdefull miljö eller ett bebyggelseområde som avses i 8 kap 13 § PBL i den utsträckning som framgår av detaljplan eller områdesbestämmelser.	Förvaltningschef	Avdelningschef Enhetschef Biträdande stadsarkitekt
2 § första stycket 1 och 2	Nytt bygglov inom ramen för tidigare beviljat bygglov avseende medgiven bruttoarea eller medgiven avvikelser från detaljplan eller områdesbestämmelser.	Förvaltningschef	Avdelningschef Enhetschef Biträdande stadsarkitekt Bygglövhandläggare

8 § 16 kap. 7 § 6 kap. 1–2 §§ PBF	Beslut om lov för nybyggnad eller väsentlig ändring av: - Upplag och materialgårdar (p.2) - Fasta cisterner o andra fasta anläggningar (p.4) - Radio- eller telemaster samt torn (p.5) - Murar o plank (p.7) - Parkeringsplatser (p.8) - Transformatorstationer (p.10)	Förvaltningschef	Avdelningschef Enhetschef Biträdande stadsarkitekt Bygglovhandläggare
8 §	Beslut om lov för uppsättande eller väsentlig ändring av skyltar eller ljustanordningar inom ett område med värdefull miljö eller ett bebyggelseområde som avses i 8 kap. 13 §.	Förvaltningschef	Avdelningschef Enhetschef Biträdande stadsarkitekt
8 §	Beslut om lov för uppsättande eller väsentlig ändring av skyltar eller ljustanordningar utanför ett område med värdefull miljö eller ett bebyggelseområde som avses i 8 kap. 13 §.	Förvaltningschef	Avdelningschef Enhetschef Biträdande stadsarkitekt Bygglovhandläggare
10 §	Beslut om rivningslov inom de förutsättningar som anges i 34 §. (Delegationen gäller ej rivning av byggnad som ur kulturhistorisk, miljömässig eller konstnärlig synpunkt har större värde eller rivning som kräver beslut enligt annan lagstiftning.)	Förvaltningschef	Avdelningschef Enhetschef Biträdande stadsarkitekt Bygglovhandläggare
11–13 §§	Beslut om marklov inom de förutsättningar som anges i 35 §.	Förvaltningschef	Avdelningschef Enhetschef Biträdande stadsarkitekt Bygglovhandläggare
11–13 §§	Beslut om marklov för små avlopp inom de förutsättningar som anges i 35 §.	Förvaltningschef	Avdelningschef miljö Enhetschef miljö Miljöinspektör
14 §	Beslut om bygglov för åtgärder som inte kräver lov.	Förvaltningschef	Avdelningschef Enhetschef Biträdande stadsarkitekt Bygglovhandläggare
17 §	Beslut om positivt förhandsbesked.	Förvaltningschef	Avdelningschef Enhetschef Biträdande stadsarkitekt Bygglovhandläggare Planarkitekt
17 §	Beslut om negativt förhandsbesked om det är uppenbart att åtgärden inte kan medges.	Förvaltningschef	Avdelningschef
19 §	Beslut om villkorsbesked.	Förvaltningschef	Avdelningschef Enhetschef Biträdande stadsarkitekt
22 § första stycket	Att om en ansökan om bygglov, marklov, rivningslov eller förhandsbesked är ofullständig, förelägga sökande att avhjälpa bristerna inom viss tid vid äventyr att ansökan	Förvaltningschef	Avdelningschef Enhetschef Biträdande stadsarkitekt

	kan komma att avvisas eller avgöras i befintligt skick.		Bygglovhandläggare <b>Planarkitekt</b> Koordinator
22 § andra stycket	Avvisa en ansökan som trots föreläggandet enligt 9 kap. 22 § första stycket PBL är så ofullständig att den inte kan prövas i sak.	Förvaltningschef	Avdelningschef Enhetschef Biträdande stadsarkitekt Bygglovhandläggare <b>Byggnadsinspektör</b> <b>Planarkitekt</b> Koordinator <b>Automatisk beslutsfunktion</b>
24 §	Beslut om att samordning med miljönämnd enligt 9 kap. 24 § 1 st. inte ska ske då särskilda skäl för det föreligger.	Förvaltningschef	Avdelningschef Enhetschef Biträdande stadsarkitekt
27 §	Beslut om att förlänga handläggningstiden för ärende om lov eller förhandsbesked i högst tio veckor utöver de ursprungliga tio veckorna.	Förvaltningschef	Avdelningschef Enhetschef Biträdande stadsarkitekt Bygglovhandläggare <b>Planarkitekt</b>
28 §	<b>Beslut om anståndsförklaring</b>	Förvaltningschef	Avdelningschef Enhetschef Biträdande stadsarkitekt Bygglovhandläggare
<b>31 b §</b>	<b>Beslut om bygglov där åtgärden endast innebär en liten avvikelse från detaljplan eller områdesbestämmelser och att åtgärden är förenlig med planens syfte samt att berörda skriftligen meddelat att de inte har några invändningar.</b>	Förvaltningschef	Avdelningschef Enhetschef Biträdande stadsarkitekt Bygglovhandläggare
<b>31 c § och 35 andra stycket</b>	<b>Besluta om lov även om den sökta åtgärden avviker från detaljplan eller områdesbestämmelser, inom ramen för de föreskrifter som anges i 9 kap. 31 c § respektive 9 kap. 35 § andra stycket PBL.</b>	Förvaltningschef	Avdelningschef Enhetschef Biträdande stadsarkitekt Bygglovhandläggare
33 §	Beslut om tidsbegränsat bygglov i det fall åtgärden har stöd i en detaljplanebestämmelse om tillfällig användning av byggnad eller mark eller om åtgärden har ringa påverkan på omgivningen.	Förvaltningschef	Avdelningschef Enhetschef Biträdande stadsarkitekt Bygglovhandläggare
33a §	Beslut om tidsbegränsat bygglov om åtgärden har ringa påverkan på omgivningen.	Förvaltningschef	Avdelningschef Enhetschef Biträdande stadsarkitekt Bygglovhandläggare
42a §	<b>Beslut om att bygglov, rivningslov eller marklov får verkställas tidigare än fyra veckor efter det</b>	Förvaltningschef	Avdelningschef Enhetschef



	att beslutet kungjorts om ett väsentligt allmänt eller enskilt intresse kräver det.		Biträdande stadsarkitekt Bygglöshandläggare Byggnadsinspektör
45 §	Beslut om att förlänga handläggningstiden för en anmälan i högst fyra veckor utöver de ursprungliga fyra veckorna.	Förvaltningschef	Avdelningschef Enhetschef Biträdande stadsarkitekt Bygglöshandläggare Byggnadsinspektör
46 §	Att om en anmälan är ofullständig, förelägga sökande att avhjälpa bristerna inom viss tid vid äventyr att ansökan kan komma att avvisas eller avgöras i befintligt skick.	Förvaltningschef	Avdelningschef Enhetschef Biträdande stadsarkitekt Bygglöshandläggare Byggnadsinspektör Koordinator
46 §	Avvisa en anmälan som trots föreläggande är så ofullständig att den inte kan prövas i sak.	Förvaltningschef	Avdelningschef Enhetschef Biträdande stadsarkitekt Bygglöshandläggare Byggnadsinspektör Koordinator Automatisk beslutsfunktion

#### 10 kap – Genomförandet av bygg-, rivnings- och markåtgärder

3 §	En åtgärd får inte påbörjas innan byggnadsnämnden har gett ett startbesked, om åtgärden kräver 1. bygglov, marklov eller rivningslov, eller 2. en anmälan enligt föreskrifter som har meddelats med stöd av 16 kap. 8 §.	Förvaltningschef	Avdelningschef Enhetschef Byggnadsinspektör
4 §	Beslut om att byggnadsverk får tas i bruk utan att slutbesked lämnats.	Förvaltningschef	Avdelningschef Enhetschef Bygglöshandläggare Byggnadsinspektör
13 §	Beslut att utse ny kontrollansvarig om en kontrollansvarig har lämnat sitt uppdrag.	Förvaltningschef	Avdelningschef Enhetschef Byggnadsinspektör
18 §	Beslut att det för rivningsåtgärder inte behövs någon kontrollplan.	Förvaltningschef	Avdelningschef Enhetschef Biträdande stadsarkitekt Bygglöshandläggare Byggnadsinspektör
22 §	Beslut att ge startbesked om det inte behövs något tekniskt samråd.	Förvaltningschef	Avdelningschef Biträdande stadsarkitekt Enhetschef Bygglöshandläggare

			Byggnadsinspektör
22 § första stycket 1	Beslut att ge startbesked för enskild avloppsanläggning.	Förvaltningschef	Avdelningschef Enhetschef Miljöinspektör Miljöstrateg
22 §	Beslut att ge startbesked om det inte behövs något tekniskt samråd.	Förvaltningschef	Avdelningschef Enhetschef Byggnadsinspektör Bygglovhandläggare
22 §	Beslut att förelägga byggherren att ge in de ytterligare handlingar som behövs för prövningen av frågan om startbesked om det inte behövs något tekniskt samråd.	Förvaltningschef	Avdelningschef Enhetschef Byggnadsinspektör Bygglovhandläggare
22 § första stycket 2	Beslut att förelägga byggherren att ge in de ytterligare handlingar som behövs för prövningen av frågan om startbesked om det enligt 10 kap. 14 § PBL inte behövs något tekniskt samråd.	Förvaltningschef	Avdelningschef Enhetschef Byggnadsinspektör Bygglovhandläggare
23 §	Beslut om startbesked innehållande de delar som anges i 24 §.	Förvaltningschef	Avdelningschef Biträdande stadsarkitekt Enhetschef Byggnadsinspektör Bygglovhandläggare
23 §	Beslut att ge startbesked om det inte behövs något tekniskt samråd.	Förvaltningschef	Avdelningschef Enhetschef Biträdande stadsarkitekt Bygglovhandläggare Byggnadsinspektör
23 §	Beslut att ge startbesked om det inte behövs något tekniskt samråd i ärenden som avser installation eller väsentlig ändring av eldstad.	Förvaltningschef	Koordinator
23 §	Beslut att ge startbesked om det inte behövs något tekniskt samråd efter bedömning av byggnadsinspektör.	Förvaltningschef	Automatisk beslutsfunktion
23 §	Beslut att ge startbesked för små avlopp.	Förvaltningschef	Avdelningschef miljö Enhetschef miljö Miljöinspektör Miljöstrateg
23 §	Beslut att neka startbesked om någon förutsättning som anges i 23 § inte är uppfylld.	Förvaltningschef	Avdelningschef Enhetschef Biträdande stadsarkitekt Byggnadsinspektör
26 §	Godkänna utförande av utstakning i egen regi som beskrivs i prop. 1993/94:178 sid. 67	Förvaltningschef	Avdelningschef Delprocessledare
27 § och 11 kap. 8 §	Anmärkning i anslutning till arbetsplatsbesök inom ramen för nämndens tillsynsarbete som innefattar för byggherren bindande föreskrift.	Förvaltningschef	Avdelningschef Enhetschef Byggnadsinspektör

29 §	Beslut om kompletterande villkor för bygg- eller rivningsåtgärderna eller för kontrollen.	Förvaltningschef	Avdelningschef Enhetschef Byggnadsinspektör
34-37 §§	Beslut om slutbesked och beslut om interimistiskt slutbesked.	Förvaltningschef	Avdelningschef Enhetschef Byggnadsinspektör
	- Beslut om slutbesked i enklare ärenden inom ramen för 34 § PBL.	Förvaltningschef	Bygglövhandläggare Koordinator Automatisk beslutsfunktion
	- Beslut att neka slutbesked om någon förutsättning inte är uppfylld.	Förvaltningschef	Avdelningschef Enhetschef Byggnadsinspektör

### 11 kap – Tillsyn, tillträde, ingripanden och påföljder

7 §	Beslut att avge ingripandebesked inom ramen för föreskrifterna	Förvaltningschef	Avdelningschef Enhetschef Biträdande stadsarkitekt
9 §	Beslut att av polismyndigheten begära det biträde som behövs för tillträde enligt 8 §.	Förvaltningschef	Avdelningschef Enhetschef Biträdande stadsarkitekt
17 §	Lovförelägganden utan vite	Förvaltningschef	Avdelningschef Enhetschef Biträdande stadsarkitekt Bygglövhandläggare
18 §	Förelägganden om underhållsutredning utan vite	Förvaltningschef	Avdelningschef Enhetschef Biträdande stadsarkitekt Bygglövhandläggare Byggnadsinspektör
19 §	Åtgärdsföreläggande utan vite	Förvaltningschef	Avdelningschef Enhetschef Biträdande stadsarkitekt Bygglövhandläggare Byggnadsinspektör
20 §	Rättelseförelägganden utan vite	Förvaltningschef	Avdelningschef Enhetschef Biträdande stadsarkitekt Bygglövhandläggare Byggnadsinspektör
21 §	Rivningsförelägganden utan vite	Förvaltningschef	Avdelningschef Enhetschef Biträdande stadsarkitekt Bygglövhandläggare

			Byggnadsinspektör
22, 23 §	Förelägganden för ökad trafiksäkerhet utan vite	Förvaltningschef	Avdelningschef Enhetschef Biträdande stadsarkitekt Bygglövhandläggare Byggnadsinspektör
30-32 §§	Beslut om förbud mot fortsatt arbete eller åtgärd, även förbud som förenas med vite.	Förvaltningschef	Avdelningschef Enhetschef Biträdande stadsarkitekt Bygglövhandläggare Byggnadsinspektör
33 § 1	Beslut om förbud mot användning av byggnadsverk om byggnadsverket har säkerhetsbrister, även förbud som förenas med vite.	Förvaltningschef	Avdelningschef Enhetschef Biträdande stadsarkitekt
33 § 2	Beslut om förbud mot användning av byggnadsverk, om det inte finns förutsättningar för att ge slutbesked.	Förvaltningschef	Avdelningschef Enhetschef Biträdande stadsarkitekt
34 §	Besluta att utse annan funktionskontrollant inom ramen för föreskrifterna i 11 kap. 34 §.	Förvaltningschef	Avdelningschef Enhetschef Biträdande stadsarkitekt
35 §	Beslut att entlediga kontrollansvarig inom ramen för föreskrifterna i 10 kap. 11 och 11 kap. 35 §§ PBL och, efter förslag av byggherren, besluta om en ny kontrollansvarig.	Förvaltningschef	Avdelningschef Enhetschef Biträdande stadsarkitekt
39 §	Beslut att ansöka om handräckning hos kronofogdemyndigheten för tillträde enligt 11 kap. 8 § eller när någon har underlåtit att utföra arbete eller vidta en åtgärd som har förelagts honom eller henne enligt 10 kap. 19, 21 eller 22 §§ PBL.	Förvaltningschef	Avdelningschef Enhetschef Biträdande stadsarkitekt
40 §	Till inskrivningsmyndigheten skicka beslut om ett föreläggande enligt 19, 20, 21, 22 eller 23 § eller förbud enligt 33 §.	Förvaltningschef	Avdelningschef Enhetschef Biträdande stadsarkitekt Bygglövhandläggare Byggnadsinspektör
42 §	Anmälan till inskrivningsmyndigheten om återkallelse sker av ett föreläggande eller ett förbud som avses i 11 kap 40 §.	Förvaltningschef	Avdelningschef Enhetschef Biträdande stadsarkitekt Bygglövhandläggare Byggnadsinspektör
43 §	Anmälan till inskrivningsmyndigheten om att ett föreläggande eller förbud som avses i 40 § har upphävts genom ett lagakraftvunnet beslut eller av annan anledning har upphört att gälla.	Förvaltningschef	Avdelningschef Enhetschef Biträdande stadsarkitekt Bygglövhandläggare

			Byggnadsinspektör
44 §	Anmälan till inskrivningsmyndigheten att ett föreläggande som avses i 40 § har följts.	Förvaltningschef	Avdelningschef Enhetschef Biträdande stadsarkitekt Bygglöshandläggare Byggnadsinspektör

### 12 kap – Byggnadsnämnden

6 § 1 st 1 punkten	Befogenhet att avgöra ärenden som inte är av stor vikt eller principiell betydelse i form av att avsluta tillsynsärenden där det inte finns någon grund för påföljd eller ingripande.	Förvaltningschef	Avdelningschef Enhetschef Bygglöshandläggare Byggnadsinspektör
--------------------	---	------------------	---

### 5.2 Plan- och byggförordningen

Lagrum	Uppgift	Delegat	Vidaredelegation
3 kap. 21 §	Beslut om senareläggning av besiktningstidpunkt för funktionskontroll av ventilationssystem	Förvaltningschef	Avdelningschef Enhetschef Byggnadsinspektör
5 kap. 1-7 §§	Besluta om föreläggande utan vite mot ägare till byggnader som inte fullgör sina skyldigheter ifråga om funktionskontroll av ventilationssystem.	Förvaltningschef	Avdelningschef Enhetschef Byggnadsinspektör
5 kap. 12-15 §§	Beslut om användningsförbud för hissar och andra motordrivna anordningar med stöd i bestämmelserna i 3 kap. 4 § i Boverkets föreskrifter om hissar och vissa andra motordrivna anordningar.	Förvaltningschef	Avdelningschef Enhetschef Byggnadsinspektör
8 kap. 6 §	Beslut att förelägga den som äger eller annars ansvarar för anordningen att se till att anordningen kontrolleras.	Förvaltningschef	Avdelningschef Enhetschef Byggnadsinspektör

### 5.3 Boverkets föreskrifter om hissar och vissa andra motordrivna anordningar

Lagrum	Uppgift	Delegat	Vidaredelegation
2 kap. 2 §	Beslut att medge mindre avsteg	Förvaltningschef	Avdelningschef Enhetschef Byggnadsinspektör
3 kap. 16 §	Beslut om längre besiktningintervall.	Förvaltningschef	Avdelningschef Enhetschef Byggnadsinspektör
3 kap. 17 §	Beslut om anstånd med kontroll.	Förvaltningschef	Avdelningschef Enhetschef Byggnadsinspektör

### 5.4 Förordning om funktionskontroll av ventilationssystem

Lagrum	Uppgift	Delegat	Vidaredelegation
9 §	Beslut avseende skyldigheter enligt denna förordning och enligt de föreskrifter som har meddelats med stöd av förordningen.	Förvaltningschef	Avdelningschef Enhetschef Byggnadsinspektör

### 5.5 Boverkets konstruktionsregler

Lagrum	Uppgift	Delegat	Vidaredelegation
EKS 11	Beslut att medge mindre avvikelse från föreskrifterna om det finns särskilda skäl och byggnadsprojektet ändå kan antas bli tekniskt tillfredsställande och det inte finns någon avsevärd olägenhet från annan synpunkt.	Förvaltningschef	Avdelningschef Enhetschef Byggnadsinspektör

### 5.6 Fastighetsbildningslagen

Lagrum	Uppgift	Delegat	Vidaredelegation
4 kap. 25 §	Företräda byggnadsnämnden vid samråd med lantmäterimyndigheten.	Förvaltningschef	Stadsarkitekt Avdelningschef Enhetschef Planhandläggare Bygglövhandläggare
5 kap. 3 § 3 stycket	Beslut att påkalla fastighetsreglering som behövs för att mark och vatten ska kunna användas på ändamålsenligt sätt.	Förvaltningschef	Avdelningschef
14 kap. 1a § första stycket 3-7	Ansöka om fastighetsbestämning.	Förvaltningschef	Avdelningschef Enhetschef
15 kap. 11 §	Godkännande av förrättning, förrättningsbeslut eller gränsutmärkning.	Förvaltningschef	Stadsarkitekt Avdelningschef Enhetschef Planhandläggare Bygglövhandläggare

### 5.7 Anläggningslagen

Lagrum	Uppgift	Delegat	Vidaredelegation
18 §	Rätt att påkalla förrättning	Förvaltningschef	Stadsarkitekt Avdelningschef
21 §	Företräda byggnadsnämnden vid samråd med lantmäterimyndigheten.	Förvaltningschef	Stadsarkitekt Avdelningschef Enhetschef Planhandläggare Bygglövhandläggare
30 §	Godkännande av beslut eller åtgärd.	Förvaltningschef	Stadsarkitekt Avdelningschef Enhetschef Planhandläggare Bygglövhandläggare

### 5.8 Ledningsrättslagen

Lagrum	Uppgift	Delegat	Vidaredelegation
19 §	Företräda byggnadsnämnden vid samråd med lantmäterimyndigheten.	Förvaltningschef	Stadsarkitekt Avdelningschef Enhetschef Planhandläggare Bygglövhandläggare



28 §	Godkännande av beslut eller åtgärd.	Förvaltningschef	Stadsarkitekt Avdelningschef Enhetschef Planhandläggare Bygglöshandläggare
------	-------------------------------------	------------------	--

### 5.9 Lagen om färdigställandeskydd

Lagrum	Uppgift	Delegat	Vidaredelegation
3 §	Pröva och besluta om behovet av färdigställandeskydd.	Förvaltningschef	Avdelningschef Enhetschef Byggnadsinspektör

### 5.10 Lag om energideklARATIONER för byggnader

Lagrum	Uppgift	Delegat	Vidaredelegation
13, 25 §§	Beslut om föreläggande (utan vite) som behövs enligt 25 § lagen om energideklARATIONER för att byggnadens ägare ska fullgöra sin skyldighet 1. att, för byggnader med luftkonditioneringssystem enligt 10 § i lagen inte ska energideklARERAS, se till att systemet regelbundet besiktigas på det sätt som anges i 11 § första stycket i lagen 2. att den energideklARATION som senast har upprättats för byggnaden är tillgänglig på väl synlig plats enligt vad som anges i 13 § i lagen	Förvaltningschef	Avdelningschef Enhetschef

### 5.11 Boverkets byggregler

Lagrum	Uppgift	Delegat	Vidaredelegation
BBR 1:21	Beslut att med minde avvikelse från föreskrifterna om det finns särskilda skäl och byggnadsprojektet ändå kan bli tekniskt tillfredsställande och det finns någon avsevärd olägenhet från annan synpunkt.	Förvaltningschef	Avdelningschef Enhetschef Byggnadsinspektör

### 5.12 Föreskrifter om byggnadsverk, tomter och allmänna platser m.m.

Lagrum	Uppgift	Delegat	Vidaredelegation
16 kap. 2 § PBL	Beslut att med minde avvikelse från föreskrifter meddelade enligt 16 kap. 2 § om det finns särskilda skäl och byggnadsprojektet ändå kan bli tekniskt tillfredsställande och det inte finns någon avsevärd olägenhet från annan synpunkt.	Förvaltningschef	Avdelningschef Enhetschef Byggnadsinspektör Bygglöshandläggare

## 6. Bostadsanpassning

### 6.1 Lag om bostadsanpassningsbidrag

Lagrum	Uppgift	Delegat	Vidaredelegation
11 §	Beslut om att bevilja bidrag till reparationer upp till 600 000 kr.	Förvaltningschef	Enhetschef

11 §	Beslut om att bevilja bidrag till reparationer upp till 200 000 kr.	Förvaltningschef	Enhetschef Bostadsanpassnings- handläggare
11 §	Beslut om att bevilja bidrag till reparationer upp till 50 000 kr.	Förvaltningschef	Enhetschef Bostadsanpassnings- handläggare Bostadsanpassnings- assistent
12-14 §§	Beslut om att bevilja återställningsbidrag upp till 600 000 kr.	Förvaltningschef	Enhetschef
12-14 §§	Beslut om att bevilja återställningsbidrag upp till 200 000 kr.	Förvaltningschef	Enhetschef Bostadsanpassnings- handläggare
12-14 §§	Beslut om att bevilja återställningsbidrag upp till 50 000 kr.	Förvaltningschef	Enhetschef Bostadsanpassnings- handläggare Bostadsanpassnings- assistent
15 §	Beslut om avtal rörande övertagande av begagnad utrustning.	Förvaltningschef	Enhetschef Bostadsanpassnings- handläggare Bostadsanpassnings- assistent
16 §	Beslut om att bevilja en ansökan om bostadsanpassningsbidrag upp till 600 000 kr.	Förvaltningschef	Enhetschef
16 §	Beslut om att bevilja en ansökan om bostadsanpassningsbidrag upp till 200 000 kr.	Förvaltningschef	Enhetschef Bostadsanpassnings- handläggare
16 §	Beslut om att bevilja en ansökan om bostadsanpassningsbidrag upp till 50 000 kr	Förvaltningschef	Enhetschef Bostadsanpassnings- handläggare Bostadsanpassnings- assistent
16 §	Beslut att helt eller i delar avslå en ansökan om bostadsanpassningsbidrag	Förvaltningschef	Enhetschef Bostadsanpassnings- handläggare Bostadsanpassnings- assistent
19 §	Återkallelse av beslut	Förvaltningschef	Enhetschef Bostadsanpassnings- handläggare Bostadsanpassnings- assistent
21 §	Beslut om återbetalning av kontantbidrag helt eller delvis	Förvaltningschef	Enhetschef

## 7. Namnsättning

### 7.1 Kulturmiljölagen

Lagrum	Uppgift	Delegat	Vidaredelegation
1 kap 4 §	Besluta i rutinartade namnsättningsärenden, t ex institutioner och anläggningar samt vid utökning av befintliga gatu- och kvartersnamn i enlighet med god ortnamnsed.	Förvaltningschef	Avdelningschef Delprocessledare Ortnamns- handläggare

## Förslag

### **Delegation av beslutanderätt från byggnadsnämnden och miljö- och hälsoskyddsnämnden till förvaltningschefen på stadsbyggnadsförvaltningen**

Byggnadsnämnden har 2024-xx-xx §XXX och miljö- och hälsoskyddsnämnden har 2024-xx-xx §XXX delegerat beslutanderätt till förvaltningschefen. Besluten ger förvaltningschefen rätt att vidaredelegera beslutanderätt i enlighet med 7 kap 6 § kommunallagen.

På följande sidor finns en förteckning över vilken beslutanderätt som delegerats från nämnden. Förvaltningschefens vidaredelegation hanteras som ett separat delegationsbeslut.

## Innehåll

<b>Allmänt</b>	<b>4</b>
<b>Delegater</b>	<b>6</b>
<b>Organisation</b>	<b>6</b>
<b>1. Administrativt</b>	<b>7</b>
1.1 Personal	7
1.2 Ekonomi, taxor och avgifter	10
1.3 Övrigt	11
<b>2. Övergripande</b>	<b>12</b>
2.1 Allmänt	12
2.2 Kommunallag	12
2.3 Förvaltningslag	12
2.4 GDPR	13
2.5 Lag om vite	13
2.6 Tryckfrihetsförordning	13
2.7 Offentlighets- och sekretesslagen	13
<b>3. Miljöbalken mm</b>	<b>14</b>
3.1 Miljöbalken	14
3.2 Avfallsförordningen	16
3.3 Förordningen om miljöfarlig verksamhet och hälsoskydd	16
3.4 Förordning om vattenverksamheter	16
3.5 Miljöprövningsförordningen	16
3.6 Förordningen om PCB	17
3.7 Bekämpningsmedelsförordningen	17
3.8 Naturvårdsverkets föreskrifter om spridning och viss övrig hantering av växtskyddsmedel	17
3.9 Naturvårdsverkets föreskrifter om spridning av vissa biocidprodukter	17
3.10 Jordbruksverkets föreskrifter om miljöhänsyn i jordbruket vad avser växtnäring	17
3.11 Naturvårdsverkets föreskrifter om skydd mot mark- och vattenförorening vid hantering av brandfarliga vätskor och spilloljor	17
3.12 Naturvårdsverkets föreskrifter om rening och kontroll av utsläpp av avloppsvatten från tätbebyggelse	18
3.13 Renhållningsordningen – Lokala föreskrifter om avfallshantering	18
3.14 Lokala hälsoskyddsföreskrifter	18
3.15 Skyddsföreskrifter för vattenskyddsområden inom Umeå kommun	18
3.16 Lag om tobak och liknande produkter	18
3.17 Förordningen om tobak och liknande produkter	19

3.18 Lag om tobaksfria nikotinprodukter	19
3.19 Alkohollagen	20
3.20 Alkoholförordningen	20
3.21 Ordningslag och lokala ordningsföreskrifter	20
3.22 Lag om hotell- och pensionatsrörelse	20
3.23 Lag om skydd mot internationella hot mot människors hälsa	20
3.24 Naturvårdsverkets föreskrifter om miljörapport	21
3.25 Strålskyddslag	21
3.26 Lag med särskilda bestämmelser om gatuhållning och skyltning	21
3.27 Lag om åtgärder mot förorening från fartyg	21
3.28 Förordning om åtgärder mot förorening från fartyg	22
3.29 Spelförordning (2018:1475)	22
3.30 Lag om sprängämnesprekursorer	22
<b>4. Livsmedel och animaliska biprodukter</b>	<b>23</b>
4.1 Livsmedel	23
4.2 Livsmedelsverkets föreskrifter om dricksvatten	24
4.3 Kontrollförordning	24
4.4 Lag om foder och animaliska biprodukter	24
<b>5. Plan- och bygglagen mm</b>	<b>25</b>
5.1 Plan och bygglagen	25
5.2 Plan- och byggförordningen	29
5.3 Boverkets föreskrifter om hissar och vissa andra motordrivna anordningar	30
5.4 Förordning om funktionskontroll av ventilationssystem	30
5.5 Boverkets konstruktionsregler	30
5.6 Fastighetsbildningslagen	30
5.7 Anläggningslagen	30
5.8 Ledningsrättslagen	30
5.9 Lagen om färdigställandeskydd	31
5.10 Lag om energideklarationer för byggnader	31
5.11 Boverkets byggregler	31
5.12 Föreskrifter om byggnadsverk, tomter och allmänna platser m.m.	31
<b>6. Bostadsanpassning</b>	<b>32</b>
6.1 Lag om bostadsanpassningsbidrag	32
<b>7. Namnsättning</b>	<b>32</b>
7.1 Kulturmiljölagen	32

## Allmänt

- A. Delegation av beslutanderätt från byggnadsnämnden och miljö- och hälsoskyddsnämnden ges till förvaltningschefen. Förvaltningschefen vidaredelegerar i sin tur beslutanderätt till chefer och medarbetare inom förvaltningen.
- B. Delegationen gäller med de förbehåll som anges i kommunallagen och annan lagstiftning. Delegerad beslutanderätt får exempelvis inte omfatta följande:
- ärenden som avser verksamhetens mål, inriktning, omfattning eller kvalitet
  - framställningar eller yttranden till kommunfullmäktige liksom yttranden med anledning av att beslut av nämnden i dess helhet eller av fullmäktige har överklagats
  - ärenden som rör myndighetsutövning mot enskilda, om de är av principiell beskaffenhet eller annars av större vikt
  - ärenden som väckts genom medborgarförslag och som överlåtits till nämnden
- C. Delegationen omfattar de författningsändringar som görs efter hand och som inte bedöms innebära en förändrad delegationsnivå. Revidering med anledning av denna typ av förändringar sker vid nästkommande översyn av delegationsordningen.
- D. Delegat får besluta i ärenden som till sin art och betydelse är likvärdiga med i bestämmelserna angivna delegationer.
- E. När en nämnd delegerat sin beslutanderätt träder delegaten helt in i nämndens ställe. Beslut som fattas enligt denna delegeringsordning är juridiskt sett nämndens beslut. Huvudregeln är att delegat avgör ärendet. Vid tveksamhet kan alltid ärendet, på delegatens initiativ, överlämnas till förvaltningschefen/nämnden för avgörande. Rätt att besluta på delegation innebär inte en skyldighet att besluta. Beslut som fattas på delegation bör inte ändras annat än genom omprövning av delegaten själv eller genom överklagande. Nämnden, förvaltningschef, avdelningschef och enhetschef kan dock föregripa delegatens beslut i ett enskilt ärende genom att själv ta över beslutsfattandet. Nämnden kan vid exempelvis missnöje med myndighetsutövningen återkalla delegeringen och förvaltningschefen kan återkalla sin vidaredelegering.
- F. När förvaltningschef anges som delegat gäller delegationsrätten även tillförordnad, ställföreträdande och biträdande förvaltningschef vid dennes frånvaro. På samma sätt gäller delegationsrätt för avdelningschef även tillförordnad, ställföreträdande och biträdande avdelningschef såvida inget annat noterats. Biträdande chef träder bara in när ordinarie chef är frånvarande och frågan är av brådskande karaktär.
- G. Delegering av befogenheter att besluta i ärenden om tillstånd, godkännande, dispenser, anmälningar och liknande innefattar, där lagen så medger,
- befogenhet att fatta beslut med stöd av gällande författningar och meddela villkor/förutsättningar/försiktighetsmått för beslutet.



- rätt att återkalla eller ändra beslut som meddelats med stöd av delegering.
  - rätt att inte vidta åtgärd med anledning av framförda klagomål, gjord anmälan eller av annan anledning, t ex avskriva eller avsluta ett ärende.
- H. Delegationen ger inte rätt att avslå en framställan enligt plan och bygglagen om detta inte särskilt anges. **Delegationen omfattar inte ansökningar där sakägare framfört negativa synpunkter såvida de inte bedöms sakna stöd i plan och bygglagen.**
- I. Beslut som fattas med stöd av delegation ska anmälas enligt bestämmelserna i kommunallagen. Beslut som fattas med stöd av uppdrag enligt 7 kap. 5 och 6 §§ kommunallagen ska anmälas till nämnden.
- J. Kommunallagen skiljer mellan nämndbeslut och beslut som innebär ren verkställighet. Verkställighet är frågor av rutin-karaktär som normalt ligger inom tjänstemannens dagliga arbete och ansvarsområde. Verkställighetsbeslut kan inte överklagas och behöver inte heller upprättas i skriftlig form. Exempel på åtgärder som är verkställighet och inte behöver delegeras:
- Lämna underrättelse till t.ex. Naturvårdsverket eller Länsstyrelsen om förhållanden som kan föranleda återkallelse eller omprövning av tillstånd.
  - Anmälan om misstänkta brott till polis eller åklagare, samt begäran om överprövning av åklagares beslut om att lägga ner förundersökningen eller att inte väcka åtal.
  - Begära att beslut som meddelats mot någon i egenskap av ägare till fastighet m.m. registreras till inskrivningsmyndigheten för anteckning i inskrivningsregistret samt att återkalla anteckning från inskrivningsregistret.
  - Anmäla om miljö sanktionsavgift till Kammarkollegiet.
  - Ansöka om besluts verkställighet och/eller handräckning hos Kronofogdemyndigheten.
  - Översända i rätt tid inkommet överklagande av beslut, som inte omprövas, till högre instans (Ett överklagande som kommit in för sent ska avvisas, vilket är en form av beslut).
  - Tillkalla polis enbart som skydd (handräckning för ett komma in i lokaler kräver delegation).
- K. Delegationsbeslut kan överklagas med så kallade förvaltningsbesvär enligt respektive speciallagstiftning. Överklagandetiden är då i allmänhet 3 veckor från det att klaganden fått ta del av beslutet. Överklagande kan även ske genom laglighetsprövning vid Förvaltningsrätten i första instans. Överklagandetiden är 3 veckor och räknas från den dag då protokoll från sammanträdet där delegationsbeslutet anmäldes tillkännages på kommunens digitala anslagstavla.

## Delegater

Delegaterna har endast beslutanderätt under den nämnd och i förekommande fall del av nämndens ansvarsområde som de verkar inom.

Delegation från	Delegat
Byggnadsnämnden	Presidiet byggnadsnämnden
Byggnadsnämnden	Ordf. byggnadsnämnden
Byggnadsnämnden	Vice ordf. byggnadsnämnden
Miljö- och hälsoskydds-nämnden	Presidiet miljö- och hälsoskydds-nämnden
Miljö- och hälsoskydds-nämnden	Ordf. miljö- och hälsoskydds-nämnden
Miljö- och hälsoskydds-nämnden	Vice ordf. miljö- och hälsoskydds-nämnden
Byggnadsnämnden	Förvaltningschef
Miljö- och hälsoskydds-nämnden	Förvaltningschef

## Organisation

Umeå kommun använder följande nomenklatur för att beskriva den interna organisationen:

- Förvaltning
- Avdelning
- Enhet

I vardagen finns inarbetade namn som förvaltningen fortsatt ska använda. Denna delegationsordning utgår från kommunens nomenklatur och funktionen i organisationen.

Funktion i organisationen	Namn i vardagen
Förvaltningschef stadsbyggnad	Stadsbyggnadsdirektör
Avdelningschef bygglov	Bygglovschef
Avdelningschef lantmäteri	Lantmäterichef
Avdelningschef detaljplanering	Detaljplanechef
Avdelningschef miljö- och hälsoskydd	Miljö- och hälsoskyddschef
Avdelningschef staben	Stabschef

## 1. Administrativt

### 1.1 Personal

Lagrum	Uppgift	Delegat
--------	---------	---------

#### Organisation

-	Organisationsförändringar inom ansvarsområdet (Enligt beslut i KS 2019-10-15 och stadsdirektörens vidaredelegation 2019-10-31)	Förvaltningschef
---	---	------------------

#### Företrädare för arbetsgivaren

MBL	Genomförande av förhandling enligt 11§. (Verkställighet som följer uppdraget, ej delegationsbeslut enligt KS 2019-10-15)	Förvaltningschef
MBL	Genomförande av förhandling enligt 14§. (Verkställighet som följer uppdraget, ej delegationsbeslut enligt KS 2019-10-15)	Förvaltningschef
MBL	Genomförande av förhandling enligt 38 §. (Enligt beslut i KS 2019-10-15 och stadsdirektörens vidaredelegation 2019-10-31)	Förvaltningschef
-	Genomförande av skyldigheter enligt 3 kap. arbetsmiljölagen	Förvaltningschef

#### Anställning

-	Anställning av personal (Verkställighet som följer uppdraget, ej delegationsbeslut enligt KS 2019-10-15)	Förvaltningschef
-	Beslut om nya titlar (Verkställighet som följer uppdraget, ej delegationsbeslut enligt KS 2019-10-15)	Förhandlingschef
-	Beslut om förändring av titlar. (Verkställighet som följer uppdraget, ej delegationsbeslut enligt KS 2019-10-15)	Förvaltningschef
-	Beslut om visstidsanställning efter 68 år. (Verkställighet som följer uppdraget, ej delegationsbeslut enligt KS 2019-10-15)	Förvaltningschef
-	Beslut att utse tillförordnad och vikarie som förvaltningschef upp till 2 månader. (Verkställighet som följer uppdraget, ej delegationsbeslut enligt KS 2019-10-15)	Förvaltningschef
-	Beslut att utse tillförordnad och vikarie som förvaltningschef över 2 månader. (Verkställighet som följer uppdraget, ej delegationsbeslut enligt KS 2019-10-15)	Stadsdirektör
-	Beslut om ledighet för personal med stöd av lagar och avtal. (Verkställighet som följer uppdraget, ej delegationsbeslut enligt KS 2019-10-15)	Förvaltningschef
-	Beslut om förändrad anställning mot bakgrund av personliga skäl t.ex. omplacering, förflyttning. (Verkställighet som följer uppdraget, ej delegationsbeslut enligt KS 2019-10-15) - inom chefs ansvarsområde	Förvaltningschef

	- inom förvaltning - mellan förvaltningar	Förvaltningschef Förhandlingschef
--	--	--------------------------------------

### Avslut av anställning

LAS	Beslut om uppsägning på grund av arbetsbrist (Enligt beslut i KS 2019-10-15 och stadsdirektörens vidaredelegation 2019-10-31)	Förhandlingschef
LAS	Beslut om uppsägning på grund av personliga skäl (Enligt beslut i KS 2019-10-15 och stadsdirektörens vidaredelegation 2019-10-31)	Förvaltningschef
LAS	Beslut om avsked (Enligt beslut i KS 2019-10-15 och stadsdirektörens vidaredelegation 2019-10-31)	Förvaltningschef
-	Beslut om överenskommelse om avslut av anställning med medarbetare med belopp upp till 12 månader. (Enligt beslut i KS 2019-10-15 och stadsdirektörens vidaredelegation 2019-10-31)	Förvaltningschef
-	Beslut om överenskommelse om avslut av anställning med medarbetare med belopp över till 12 månader. (Enligt beslut i KS 2019-10-15 och stadsdirektörens vidaredelegation 2019-10-31)	Personaldirektör Förhandlingschef
-	Uppsägning på egen begäran. (Verkställighet som följer uppdraget, ej delegationsbeslut enligt KS 2019-10-15)	Förvaltningschef
-	Beslut att provanställning ska upphöra. (Verkställighet som följer uppdraget, ej delegationsbeslut enligt KS 2019-10-15)	Förvaltningschef

### Lön

-	Beslut att fastställa ingångslöner (Enligt beslut i KS 2019-10-15 och stadsdirektörens vidaredelegation 2019-10-31)	Förhandlingschef
-	Lönesättning vid nyanställning. Nivå över 60 000 kr ska ske i dialog med förvaltningschef. (Verkställighet som följer uppdraget, ej delegationsbeslut enligt KS 2019-10-15)	Förvaltningschef
-	Lönesättning vid lönerrevision (Verkställighet som följer uppdraget, ej delegationsbeslut enligt KS 2019-10-15)	Förvaltningschef
-	Beslut om ändring av lön utöver årlig lönerrevision. (Verkställighet som följer uppdraget, ej delegationsbeslut enligt KS 2019-10-15)	Förhandlingschef
-	Beslut om lönetillägg. (Verkställighet som följer uppdraget, ej delegationsbeslut enligt KS 2019-10-15)	Förvaltningschef
-	Beslut att begära förstadagsintyg. (Verkställighet som följer uppdraget, ej delegationsbeslut enligt KS 2019-10-15)	Förvaltningschef
AB	Beslut om omreglering av tjänst på grund av beviljad sjukersättning tillsvidare på deltid. (Verkställighet som följer uppdraget, ej delegationsbeslut enligt KS 2019-10-15)	Förvaltningschef

AB, LAS	Beslut om entledigande på grund av beviljad sjukersättning tillsvidare på heltid. (Verkställighet som följer uppdraget, ej delegationsbeslut enligt KS 2019-10-15)	Förvaltningschef
-	Beslut om bibehållen tjänstepension vid nedtrappning av arbetstid. (Verkställighet som följer uppdraget, ej delegationsbeslut enligt KS 2019-10-15)	Förvaltningschef

**Bisyssla**

AB, LOA	Beslut om förbud av bisyssla (Enligt beslut i KS 2019-10-15 och stadsdirektörens vidaredelegation 2019-10-31)	Förvaltningschef
---------	--	------------------

**Avstängning och disciplinär åtgärd**

-	Beslut om avstängning. (Verkställighet som följer uppdraget, ej delegationsbeslut enligt KS 2019-10-15)	Förvaltningschef
-	Beslut om disciplinpåföljd i form av skriftlig varning. (Verkställighet som följer uppdraget, ej delegationsbeslut enligt KS 2019-10-15)	Förvaltningschef
-	Frågor om tillfällig avstängning från tjänstgöring samt eventuellt krav på läkarundersökning i samband härmed.	Förvaltningschef

**Utbildning, konferenser och studiebesök**

-	Beslut om tjänsteresor, utbildning, kurser, konferenser och liknande utanför Europa. (Enligt beslut i KS 2019-10-15 och stadsdirektörens vidaredelegation 2019-10-31)	Förvaltningschef
-	Beslut om tjänsteresor, utbildning, kurser, konferenser och liknande.	Förvaltningschef
-	Beslut om tjänsteresor, utbildning, kurser, konferenser och liknande för förvaltningschefen.	Ordförande BN Ordförande MN
-	Beslut om tjänsteresor, utbildning, kurser, konferenser och liknande för förtroendevalda.	Nämnd Utskott

**Distansarbete**

-	Beslut om varaktigt distansarbete.	Förvaltningschef
-	Beslut om distansavtal.	Förvaltningschef

**Övrigt**

-	Representation, uppvaktning och dylikt.	Ordförande Förvaltningschef
-	Frågor rörande tjänstgöringsintyg och betyg åt förvaltningens personal.	Förvaltningschef

## 1.2 Ekonomi, taxor och avgifter

Lagrum	Uppgift	Delegat
--------	---------	---------

### Allmänt

-	Utse beställare av varor och tjänster	Förvaltningschef
-	Rekvirera stadsbidrag	Förvaltningschef
-	Beslut om investeringsanslag inom nämndernas investeringsramar.	Presidiet
-	Omfördelning av medel mellan konton fastlagda i internbudget inom budgetramen per nämnd.	Förvaltningschef
-	Beslut att avskriva fordran.	Förvaltningschef
-	Rätt att attestera och signera bokföringsorder i ekonomisystemet avseende samtliga nämndernas verksamheter.	Förvaltningschef
-	Beslut i ärenden om bidrag till föreningar och liknande upp till en summa av 10 000 kr.	Förvaltningschef

### Upphandling

-	Beslut om upphandling av varor och tjänster upp till de belopp som anges i kommunstyrelsens delegation i upphandlingsärenden.	Förvaltningschef
-	Försäljning av varor och tjänster inom ramen för anslagna medel.	Förvaltningschef

### Lokala taxor

-	Beslut om avgifter enligt av kommunfullmäktige fastställda taxor.	Förvaltningschef
-	Beslut om klassning för avgifter enligt av nämnden fastställda taxor.	Förvaltningschef
-	Beslut att sätta ned eller efterskänka avgift.	Förvaltningschef
-	Beslut om årlig indexjustering av avgifter där möjlighet finns enligt fastställd taxa	Förvaltningschef
-	Teckna avtal om ersättning för planläggning.	Förvaltningschef

### 1.3 Övrigt

Lagrum	Uppgift	Delegat
-	Beslut att utse och löpande justera attestförteckning.	Förvaltningschef
-	Yttranden och framställning till statliga och kommunala myndigheter i ärenden som rör nämndens verksamhet av icke principiell karaktär (dock inte framställning till kommunfullmäktige eller kommunstyrelsen).	Förvaltningschef
-	Remittering av ärenden och besvarande av remisser. Detta gäller inte yttranden till kommunfullmäktige eller kommunstyrelsen eller yttranden med anledning av överklaganden av beslut som fattats av kommunfullmäktige, nämnden i dess helhet, ordförande eller vice ordförande.	Förvaltningschef
-	Vid behov utfärdande av fullmakt att företräda nämnden och föra dess talan vid domstol och andra myndigheter i ärenden som faller inom nämndens verksamhetsområde.	Ordförande BN Ordförande MHN
-	Talerätt för förvaltningens nämnder.	Kommunjurist Jurist stadsbyggnad
-	Godkänna insyn i nämndernas diarium.	Förvaltningschef
-	Teckna avtal/överenskommelse med extern part angående nyttjande av kartdata.	Förvaltningschef
-	Underteckna delgivningskvitto från annan myndighet. (Verkställighet som följer uppdraget)	Förvaltningschef



## 2. Övergripande

### 2.1 Allmänt

Lagrum	Uppgift	Delegat
-	Begäran om polishandräckning med stöd av för nämnderna aktuell lagstiftning.	Förvaltningschef
-	Remissvar och yttranden till statliga och kommunala myndigheter, m fl (Remissvar i enskilt ärende där nämnden ändrat förvaltningens förslag till beslut ska beslutas av nämnden)	Förvaltningschef
-	Begäran om anstånd med remissvar, yttranden och liknande.	Förvaltningschef

### 2.2 Kommunallag

Lagrum	Uppgift	Delegat
6 kap 37 §	Delegation av beslutanderätt enligt denna delegationsordning till förvaltningschefen.	Förvaltningschef
6 kap 37 §	Besluta i brådskande ärenden där servicenivån enligt lagstiftningen riskerar ej uppnås.	Presidiet
6 kap 39 §	Besluta på nämndens vägnar i ärenden som är så brådskande, att nämndens avgörande inte kan avvaktas.	Ordförande
6 kap 39 §	Besluta på nämndens vägnar i ärenden som är så brådskande, att nämndens avgörande inte kan avvaktas och ordförande inte är tillgänglig.	Vice ordförande
7 kap 5 §	En nämnd får uppdra åt en anställd att besluta på nämndens vägnar i ett visst ärende eller en viss grupp av ärenden, dock inte i de fall som avses i 6 kap. 38 §.	Förvaltningschef
7 kap 6 §	Beslut om vidaredelegering av beslutanderätten till annan anställd i kommunen, i den mån beslutanderätt enligt denna delegationsordning delegerats till förvaltningschef inom nämndens verksamhetsområde.	Förvaltningschef

### 2.3 Förvaltningslag

Lagrum	Uppgift	Delegat
12 §	Beslut att avslå en begäran om att ärendet ska avgöras.	Förvaltningschef
14 §	Beslut om att ett ombud eller biträde bedöms vara olämplig för sitt uppdrag.	Förvaltningschef
15 §	Beslut att begära att ett ombud ska styrka sin behörighet genom en skriftlig eller muntlig fullmakt med det innehåll som framgår av 15 § första stycket FL. Om ett ombud eller biträde bedöms vara olämplig för sitt uppdrag får myndigheten besluta att han eller hon inte längre får medverka i ärendet.	Förvaltningschef
20 §	Besluta att förelägga den enskilde att avhjälpa en brist som finns kvar, om bristen medför att framställningen inte kan läggas till grund för en prövning i sak. Beslut att avvisa en framställning som är så ofullständig eller oklar att den inte kan tas upp till prövning.	Förvaltningschef

-	Beslut att avskriva ett ärende från vidare handläggning om en ansökan/framställning har återkallats eller frågan förfallit av annan anledning.	Förvaltningschef
21 §	Beslut att begära att en handling bekräftas av avsändaren.	Förvaltningschef
36-39 §	Beslut om rättelse/ändring av beslut som delegaten fattat enligt de förutsättningar som anges i 36-39 §§ FL. Rätta delegationsbeslut som innehåller en uppenbar oriktighet till följd av skrivfel, räknefel eller liknade förbiseende.	Förvaltningschef
36 §	Rätta nämndbeslut som innehåller en uppenbar oriktighet till följd av skrivfel, räknefel eller liknade förbiseende.	Förvaltningschef
45 §	Beslut om avvisning.	Förvaltningschef

## 2.4 GDPR

Lagrum	Uppgift	Delegat
Art 12.3	Beslut att förlänga perioden med ytterligare två månader.	Förvaltningschef
Art 12.4	Beslut att inte vidta åtgärder på den registrerades begäran.	Förvaltningschef
Art 12.5 a	Beslut att ta ut en rimlig avgift som täcker de administrativa kostnaderna	Förvaltningschef
Art 12.5 b	Beslut att vägra tillmötesgå begäran.	Förvaltningschef
Art 12.6	Beslut att begära ytterligare information som är nödvändig för att bekräfta den registrerades identitet.	Förvaltningschef
Art 28	Undertecknande av biträdesavtal	Förvaltningschef
-	Informationsansvar för öppen data	Förvaltningschef

## 2.5 Lag om vite

Lagrum	Uppgift	Delegat
5 §	Förelägga att lämna uppgifter om ny ägare.	Förvaltningschef
6 §	Ansökan om utdömmande av vite samt föra talan i högre instanser.	Förvaltningschef

## 2.6 Tryckfrihetsförordning

Lagrum	Uppgift	Delegat
2 kap 14 §	Pröva begäran av enskild om att lämna ut allmän handling.	Förvaltningschef

## 2.7 Offentlighets- och sekretesslagen

Lagrum	Uppgift	Delegat
15 kap 6 §	Beslut att inte lämna ut allmänna handlingar, eller besluta om att lämna ut begärd handling med förbehåll eller lämna ut del av handling.	Förvaltningschef

### 3. Miljöbalken mm

#### 3.1 Miljöbalken

Delegation av rätt att fatta beslut i ärende med stöd av balken innebär att delegat även har rätt att fatta beslut i ärendet med stöd av till miljöbalken kopplade förordningar och föreskrifter.

Lagrum	Uppgift	Delegat
-	Avge yttranden i ärenden som rör miljöbalken, som inte är principiella frågor, med undantag av remisser vid prövning av nyetablering av miljöfarlig verksamhet med betydande miljöpåverkan. Dock ska inledande kompletteringsremisser vid prövning av nyetablering av miljöfarlig verksamhet med betydande miljöpåverkan ingå i delegationen.	Förvaltningschef

#### 2 kap

2-9 §§	Beslut avseende tillämpningen av de allmänna hänsynsreglerna.	Förvaltningschef
--------	---	------------------

#### 6 kap

7 §	Beslut om genomförandet av planen, programmet eller ändringen kan antas medföra en betydande miljöpåverkan.	Förvaltningschef
-----	---	------------------

#### 7 kap

7, 9 och 10 §§	Beslut i ärende om dispens från föreskrifter för naturreservat, kulturresevat och naturminne, när kommunen har meddelat föreskrifterna eller när länsstyrelsen har överlåtit tillsynsansvaret på kommunen.	Förvaltningschef
11 §	Beslut i ärende om dispens för åtgärd som kan skada biotopskyddad naturmiljö, i de fall kommunen beslutat om biotopskyddet eller när länsstyrelsen har överlåtit tillsynsansvaret på kommunen.	Förvaltningschef
18b §	Beslut i ärende om dispens från förbud enligt 7 kap 15 § MB, om det finns särskilda skäl och dispensen avser något annat än det som anges i 7 kap 18a § MB.	Förvaltningschef
18b §	Beslut om dispens från förbuden i 15 §, om det finns särskilda skäl och dispensen avser något annat än det som anges i 18 a § 1 och 2. Besluta om att avslå en ansökan om dispens.	Förvaltningschef
22 §	Besluta i ärende om dispens från vattenskydds föreskrifter.	Förvaltningschef

#### 9 kap

6a §	Förelägga en verksamhetsutövare om att söka tillstånd.	Förvaltningschef
6c §	Beslut om att förlänga handläggningstiden för anmälan enligt miljöbalken.	Förvaltningschef
15 §	Beslut om att vidta nödvändiga smittskyddsåtgärder.	Förvaltningschef

#### 11 kap

9a §	Besluta i ärende om anmälan av vattenverksamhet	Förvaltningschef
------	---	------------------

15 §	Besluta i ärende om anmälan av arbete som kan skada fisket	Förvaltningschef
<b>12 kap</b>		
6 §	Besluta om föreläggande eller förbud i ärende för att begränsa eller motverka skada på naturmiljön.	Förvaltningschef
<b>15 kap</b>		
25§	Besluta i ärende om dispens/tillstånd att själv återvinna och bortskaffa avfall.	Förvaltningschef
<b>22 kap</b>		
25 §	Besluta om villkor av mindre betydelse som miljödomstol i beslut om tillstånd till verksamhet överlåtit åt tillsynsmyndigheten.	Förvaltningschef
<b>24 kap</b>		
3, 5 §§	Beslut att återkalla tillstånd, dispens eller godkännande samt ompröva tillstånd.	Förvaltningschef
8, 13 §§	Besluta att, efter ansökan av tillståndshavaren, upphäva eller ändra bestämmelser i ett tillståndsvillkor.	Förvaltningschef
<b>26 kap</b>		
9 §	Besluta om föreläggande eller förbud.	Förvaltningschef
9 §	Besluta att meddela föreläggande och förbud vid överträdelse av regler om strandskydd.	Förvaltningschef
9 §	Besluta att meddela föreläggande och förbud vid överträdelse av regler om strandskyddet inom områden för vattenverksamhet.	Förvaltningschef
13 §	Besluta att ålägga tidigare ägare eller nyttjanderättshavare att lämna uppgift om ny ägares eller nyttjanderättshavares namn och adress.	Förvaltningschef
14 §	Besluta att förena förelägganden eller förbud med vite om högst 25 000 kr i varje enskilt ärende eller löpande vite om högst 10 000 kr/ överträdelse eller 10 000 kr/tidsperiod om föreläggandet inte följs.	Förvaltningschef
18 §	Besluta om åtgärd på den felandes bekostnad.	Förvaltningschef
21 §	Besluta att förelägga den som bedriver verksamhet eller vidtar åtgärd att lämna de uppgifter och handlingar som behövs för tillsynen.	Förvaltningschef
22 §	Besluta att förelägga den som bedriver verksamhet eller vidtar åtgärd eller som upplåter byggnad för bostäder eller allmänt ändamål att utföra sådana undersökningar av verksamheten och dess verkningar som behövs för tillsynen.	Förvaltningschef
22 §	Besluta att föreskriva att undersökning av verksamhet och dess verkningar i stället skall utföras av någon annan och att utse någon att göra sådan undersökning om kostnaden för undersökningen inte överstiger 25 000 kr.	Förvaltningschef
22 §	Besluta att förena beslut om undersökning med förbud att överlåta berörd fastighet eller egendom till dess undersökningen är slutförd.	Förvaltningschef

26 §	Besluta att beslut skall gälla omedelbart även om det överklagas.	Förvaltningschef
------	---	------------------

**28 kap**

1, 7 §§	Besluta att meddela förbud vid vite av högst 25 000 att rubba eller skada mätapparat eller liknande utrustning som behöver sättas ut vid undersökningar.	Förvaltningschef
---------	--	------------------

**30 kap**

3 §	Besluta om miljösanktionsavgift upp till 10 000 kr.	Förvaltningschef
3 §	Besluta om miljösanktionsavgift upp till 50 000 kr.	Förvaltningschef

**3.2 Avfallsförordningen**

Lagrum	Uppgift	Delegat
3 kap 15 §	Besluta i ärenden rörande bygg- och rivningsavfall och i det enskilda fallet ge dispens från kraven i 10 § och 12 §.	Förvaltningschef

**3.3 Förordningen om miljöfarlig verksamhet och hälsoskydd**

Lagrum	Uppgift	Delegat
13 §	Besluta i ärende om tillstånd att inrätta avloppsanordning med ansluten vattentoalett.	Förvaltningschef
13 §	Besluta i ärende om tillstånd att ansluta vattentoalett till befintlig avloppsanordning.	Förvaltningschef
13 §	Besluta i ärende om anmälan om att inrätta en annan avloppsanordning än den som avses i 13 § första stycket.	Förvaltningschef
14 §	Besluta i ärende om anmälan om att ändra sådan avloppsanordning som avses i 13 §.	Förvaltningschef
17 §	Besluta i ärende om anmälan för att inrätta en värmepumpsanläggning för utvinning av värme ur mark, ytvatten eller grundvatten.	Förvaltningschef
25b §	Medge undantag från kraven i 25a § om innehåll i en anmälan om vindkraftverk.	Förvaltningschef
26a §	Förelägga en verksamhetsutövare om att söka tillstånd.	Förvaltningschef
27 §	Besluta i ärende om anmälan om miljöfarlig verksamhet.	Förvaltningschef
28 §	Besluta i ärende om anmälan om att vidta en avhjälpandeåtgärd i ett förorenat område.	Förvaltningschef
37 §	Besluta i ärende om anmälan om att anordna gödselstade inom detaljplanelagt område.	Förvaltningschef
38 §	Besluta i ärende om anmälan om hygieniska behandlingar, bassängbad, skolor, fritidshem eller förskolor.	Förvaltningschef
38a §	Besluta i ärende om anmälan om kyltorn.	Förvaltningschef

**3.4 Förordning om vattenverksamheter**

Lagrum	Uppgift	Delegat
23 §	Beslut om förbud, föreläggande eller att anmälan inte föranleder någon åtgärd.	Förvaltningschef

**3.5 Miljöprövningsförordningen**

Lagrum	Uppgift	Delegat
--------	---------	---------

1 kap 10 §	Besluta i ärende om anmälan av miljöfarlig verksamhet.	Förvaltningschef
1 kap 11 §	Besluta i ärende om anmälan av ändring av miljöfarlig verksamhet.	Förvaltningschef

### 3.6 Förordningen om PCB

Lagrum	Uppgift	Delegat
16 §	Besluta i ärende om inventering av fogmassa eller halkskyddad golvmassa i byggnad eller anläggning	Förvaltningschef
17 b §	Besluta i ärende om att avlägsna fogmassa eller halkskyddad golvmassa vid en senare tidpunkt.	Förvaltningschef
18 §	Besluta i ärende om anmälan om avlägsnande av fogmassa eller halkskyddad golvmassa i byggnad eller annan anläggning	Förvaltningschef

### 3.7 Bekämpningsmedelsförordningen

Lagrum	Uppgift	Delegat
2 kap 39 §	Besluta i ärende om att i det enskilda fallet ge dispens från förbudet i 37 §.	Förvaltningschef
2 kap 40 §	Besluta i ärende om tillstånd för att yrkesmässigt använda växtskyddsmedel.	Förvaltningschef
2 kap 41 §	Besluta i ärende om anmälan om yrkesmässig användning av växtskyddsmedel.	Förvaltningschef

### 3.8 Naturvårdsverkets föreskrifter om spridning och viss övrig hantering av växtskyddsmedel

Lagrum	Uppgift	Delegat
6 kap 1 §	Besluta i ärende om ansökan om tillstånd för yrkesmässig användning av växtskyddsmedel i vattenskyddsområde.	Förvaltningschef

### 3.9 Naturvårdsverkets föreskrifter om spridning av vissa biocidprodukter

Lagrum	Uppgift	Delegat
4 kap 4 §	Besluta i ärende om ansökan om dispens från kraven om information och underrättelse vid spridning av biocidprodukter.	Förvaltningschef

### 3.10 Jordbruksverkets föreskrifter om miljöhänsyn i jordbruket vad avser växtnäring

Lagrum	Uppgift	Delegat
36 §	Besluta i ärende om ansökan om undantag från kraven i 23 § om ureaspridning eller från kraven i 23a § om gödselspridning vintertid.	Förvaltningschef

### 3.11 Naturvårdsverkets föreskrifter om skydd mot mark- och vattenförorening vid hantering av brandfarliga vätskor och spilloljor

Lagrum	Uppgift	Delegat
8 kap 1 §	Besluta i ärende om ansökan om undantag från föreskriften	Förvaltningschef

### 3.12 Naturvårdsverkets föreskrifter om rening och kontroll av utsläpp av avloppsvatten från tätbebyggelse

Lagrum	Uppgift	Delegat
12b §	Besluta att enstaka prover med extrema värden för vattenkvalitet som beror på analysfel eller felaktig provtagning inte ska ingå i bedömningen av om begränsningsvärde enligt tabell 1, 2, 3a och 3b följs.	Förvaltningschef

### 3.13 Renhållningsordningen – Lokala föreskrifter om avfallshantering

Lagrum	Uppgift	Delegat
-	Besluta i ärende om ansökan om dispens eller undantag enligt lokala föreskrifter om avfallshantering.	Förvaltningschef

### 3.14 Lokala hälsoskyddsföreskrifter

Lagrum	Lokala hälsoskyddsföreskrifter	Delegat
3 §	Besluta i ärende om tillstånd för spridning av naturligt gödsel, slam från reningsverk eller annan orenlighet inom detaljplanelagt område.	Förvaltningschef
<del>4 §</del>	<del>Besluta i ärende om anmälan om lager för förvaring av olja, petroleum- eller tjärprodukter, lösningsmedel, vägsalt eller liknande produkter inom detaljplanelagt område.</del>	Förvaltningschef
4 § punkt 3	Besluta i ärende om tillstånd för BDT inom angivna områden.	Förvaltningschef
5 §	Besluta i ärenden om tillstånd för särskild djurhållning inom detaljplanelagt område.	Förvaltningschef
8 §	Besluta i ärenden om dispens i vissa fall från de lokala hälsoskyddsföreskrifterna.	Förvaltningschef

### 3.15 Skyddsföreskrifter för vattenskyddsområden inom Umeå kommun

Lagrum	Uppgift	Delegat
	Besluta i ärende om tillstånd enligt vattenskyddsföreskrifter	Förvaltningschef
	Besluta i ärende om anmälan enligt vattenskyddsföreskrifter	Förvaltningschef

### 3.16 Lag om tobak och liknande produkter

Lagrum	Uppgift	Delegat
5 kap. 1 §, 3 §	Besluta om tillstånd som gäller viss tid till tobaksförsäljning, detalj- och partihandel	Förvaltningschef
5 kap 8 §	Besluta i anmälningsärenden kopplat till ägarförhållanden, PBI	Förvaltningschef
5 kap 9 §	Besluta om tillstånd för tobaksförsäljning efter ansökan från konkursbo.	Förvaltningschef
6 kap 2 §	Besluta om föreläggande avseende skyltning av rökfria miljöer.	Förvaltningschef
7 kap 3-4 §§	Besluta i tillsynsärende rörande efterlevnad av de bestämmelser som gäller rökfria miljöer och detaljhandel.	Förvaltningschef

#### Tobaksvaror och örtprodukter för rökning

7 kap 9 §	Besluta om föreläggande eller förbud med vite	Förvaltningschef
-----------	---	------------------

	Besluta att förena förelägganden eller förbud med vite om högst 25 000 kr i varje enskilt ärende eller löpande vite om högst 10 000 kr/ överträdelse eller 10 000 kr/tidsperiod om föreläggandet inte följs.	
7 kap 10 § p 1	Besluta om återkallande av tillstånd för försäljning av tobak på verksamhetsutövaren egen begäran eller då tillståndet inte utnyttjas	Förvaltningschef
7 kap 11 §	Besluta om att meddela varning	Förvaltningschef
7 kap 12 §	Meddela de förelägganden eller förbud som behövs för att bestämmelserna i denna lag och anslutande föreskrifter ska följas.	Förvaltningschef

#### Elektroniska cigaretter och påfyllnadsbehållare

5 kap 15 §	Besluta i anmälningssärenden	Förvaltningschef
7 kap 12 §	Besluta om föreläggande eller förbud	Förvaltningschef
7 kap 13 §	Besluta om förbud eller meddela varning	Förvaltningschef
7 kap 15 §	Besluta att förena förelägganden eller förbud med vite om högst 25 000 kr i varje enskilt ärende eller löpande vite om högst 10 000 kr/ överträdelse eller 10 000 kr/tidsperiod om föreläggandet inte följs.	Förvaltningschef

#### 3.17 Förordningen om tobak och liknande produkter

Lagrum	Uppgift	Delegat
4 kap 1 §	Beslut att förlänga handläggningstiden med högst fyra månader, när det är nödvändigt på grund av utredningen.	Förvaltningschef

#### 3.18 Lag om tobaksfria nikotinprodukter

Lagrum	Uppgift	Delegat
17 §	Besluta i anmälningssärenden	Förvaltningschef
28 §	Besluta om förelägganden eller förbud	Förvaltningschef
29 §	Besluta om förbud eller meddela varning	Förvaltningschef
31 §	Besluta att förena förelägganden eller förbud med vite om högst 25 000 kr i varje enskilt ärende eller löpande vite om högst 10 000 kr/överträdelse eller 10 000 kr/tidsperiod om föreläggandet inte följs.	Förvaltningschef



### 3.19 Alkohollagen

Lagrum	Uppgift	Delegat
8 kap 1 §	Besluta om tillstånd för tillfällig servering av spritdrycker, vin, starköl, andra jästa alkoholdrycker och alkoholdrycksliknande preparat.	Förvaltningschef
8 kap 4 §	Besluta om cateringtillstånd till innehavare av stadigvarande serveringstillstånd.	Förvaltningschef
8 kap 7 §	Besluta om tillstånd för tillfällig provsmakning samt provsmakningstillstånd till innehavare av stadigvarande serveringstillstånd.	Förvaltningschef
8 kap 12 § 2 st	Besluta om serveringstillstånd till konkursbo.	Förvaltningschef
8 kap 19 §	Besluta att begränsa serveringstiden.	Förvaltningschef
9 kap 11 §	Besluta i anmälningssärenden	Förvaltningschef
9 kap 17 §	Besluta om erinran eller varning (serveringstillstånd)	Förvaltningschef
9 kap 18 §	Besluta om återkallelse av serveringstillstånd på verksamhetens egen begäran eller då ingen verksamhet förekommer på serveringsstället	Förvaltningschef
5 kap 5 § 8 kap 8 §	Besluta i anmälningssärenden detaljhandel /servering folköl	Förvaltningschef
9 kap 19 §	Besluta om förbud eller varning (detaljhandel/servering folköl)	Förvaltningschef

### 3.20 Alkoholförordningen

Lagrum	Uppgift	Delegat
5 §	Besluta att förlänga handläggningstiden	Förvaltningschef

### 3.21 Ordningslag och lokala ordningsföreskrifter

Lagrum	Uppgift	Delegat
-	Avge yttrande till polismyndigheten.	Förvaltningschef

### 3.22 Lag om hotell- och pensionatsrörelse

Lagrum	Uppgift	Delegat
2 §	Avge yttrande till polismyndigheten i ärenden rörande tillstånd till hotell- och pensionatsrörelse.	Förvaltningschef

### 3.23 Lag om skydd mot internationella hot mot människors hälsa

Lagrum	Uppgift	Delegat
17 §	Vidta de åtgärder som behövs om ett fartyg eller ett luftfartyg är drabbat eller misstänks vara drabbat av ett internationellt hot mot människors hälsa.	Förvaltningschef
22 §	Besluta om åtgärder i hamnen för utrotning av insekter, råttor och andra djur som vanligen är bärare av smittämnen som utgör en hälsorisk för människor samt åtgärder för att skydda hamnens anläggningar mot sådana djur.	Förvaltningschef
24 §	Utfärda intyg beträffande fartyg om att åtgärder har skett eller utfärda eller förlänga intyg om att åtgärder bedömts ej behöva ske (s k "saneringsintyg").	Förvaltningschef

### 3.24 Naturvårdsverkets föreskrifter om miljörapport

Lagrum	Uppgift	Delegat
6 §	Bevilja anstånd i högst en månad med sådana uppgifter som anges i 4 § och 5 a § och högst tre månader med övriga uppgifter, om det finns särskilda skäl.	Förvaltningschef

### 3.25 Strålskyddslag

Lagrum	Uppgift	Delegat
8 kap 4 §	Begära in uppgifter och handlingar som behövs för tillsynen enligt strålskyddslagen.	Förvaltningschef
8 kap 5 §	Genomföra kontrollköp för att säkerställa åldersgräns.	Förvaltningschef
8 kap 6 §	Besluta om föreläggande och förbud som behövs för tillsynen enligt strålskyddslagen och tillhörande föreskrifter.	Förvaltningschef
8 kap 7 §	Besluta att förena föreläggande eller förbud med vite om högst 25 000 kronor i varje enskilt ärende eller löpande vite om högst 10 000 kr/ överträdelse eller 10 000 kr/tidsperiod om föreläggandet inte följs.	Förvaltningschef
8 kap 8, 9 §§	Besluta att omhänderta eller försegla tekniska anordningar som kan alstra strålning.	Förvaltningschef
10 kap 3 §	Bestämma att ett beslut ska gälla omedelbart även om det överklagas.	Förvaltningschef

### 3.26 Lag med särskilda bestämmelser om gatuhållning och skyltning

Lagrum	Uppgift	Delegat
12 §	Besluta om förelägganden och förbud.	Förvaltningschef
12 §	Besluta om förelägganden och förbud med vite om högst 25 000 kronor i varje enskilt ärende eller löpande vite om högst 10 000 kr/överträdelse eller 10 000 kr/tidsperiod om föreläggandet inte följs.	Förvaltningschef

### 3.27 Lag om åtgärder mot förorening från fartyg

Lagrum	Uppgift	Delegat
3 kap. 9 §	Besluta om godkännande av en plan för mottagning och hantering av avfall från fartyg och frågor i anledning av sådant godkännande (Anm. Inkl. kompletteringsföreläggande).	Förvaltningschef
6 kap. 8 § 2 st.	Besluta om avgift för tillsyn och prövning av godkännande av plan för mottagning och hantering av avfall från fartyg.	Förvaltningschef
6 kap. 5b § 1 st.	Besluta i de tillsynsärenden som aktualiseras enligt lagen.	Förvaltningschef
6 kap. 5 b § 2 st.	Besluta förena förelägganden enligt ovanstående punkt med vite.	Förvaltningschef

### 3.28 Förordning om åtgärder mot förorening från fartyg

Lagrum	Uppgift	Delegat
8a kap. 2 §	Besluta om sanktionsavgift vid underlåtelse att se till att det finns en anordning för mottagning av avfall från fartyg.	Förvaltningschef
8a kap. 3 §	Besluta om sanktionsavgift vid underlåtelse att upprätta eller inneha en godkänd avfallshanteringsplan.	Förvaltningschef

### 3.29 Spelförordning (2018:1475)

Lagrum	Uppgift	Delegat
3 kap 11 §	Yttrande angående spelplatsen vid tillhandahållande av värdeautomatspel på annan plats än på ett kasino.	Förvaltningschef
7 kap 12 §	Yttrande angående tillhandahållande av kasinospel eller kortspel i turneringsform.	Förvaltningschef

### 3.30 Lag om sprängämnesprekursorer

Lagrum	Uppgift	Delegat
7 §	Begära handlingar och upplysningar som behövs för tillsynen	Förvaltningschef
8 §	Besluta om föreläggande och föreläggande med vite	Förvaltningschef
17 §	Avge yttrande till annan myndighet i ärenden som handläggs enligt denna lag	Förvaltningschef

## 4. Livsmedel och animaliska biprodukter

### 4.1 Livsmedel

Lagrum	Uppgift	Delegat
<b>Livsmedelslagen (2006:804) och Livsmedelsförordningen (2006:813)</b>		
15, 23 §§ LF	Beslut avseende registrering av livsmedelsanläggning	Förvaltningschef
22 § LL	Beslut att meddela förelägganden och förbud utan vite som behövs för efterlevnaden av livsmedelslagen, lagen om animaliska biprodukter och de föreskrifter som meddelats med stöd av lagarna, de EU och EG-bestämmelser som kompletterats med lagen samt de beslut som meddelats med stöd av EU-bestämmelserna.	Förvaltningschef
23 § LL	Besluta att förena föreläggande och förbud med vite om högst 25 000 kronor för adressat i varje enskilt ärende eller löpande vite om högst 10 000 kr/överträdelse eller 10 000 kr/tidsperiod om föreläggandet inte följs.	Förvaltningschef
24 § LL, 34 § LF	Beslut att ta hand om en vara som a) har släppts ut på marknaden, eller uppenbart är avsedd att släppas ut på marknaden i strid med 10 § livsmedelslagen eller de EG-bestämmelser som kompletteras av lagen, eller b) avses med ett föreläggande eller ett förbud enligt 22 §, om föreläggande eller förbudet inte följs.	Förvaltningschef
24 § LL, 34 § LF	Beslut om att på ägarens bekostnad låta förstöra omhändertagen vara, eller varor som omfattas av ett förbud enligt föreskrifter meddelade med stöd av 6 § 6 livsmedelslagen.	Förvaltningschef
26 § LL	Besluta om rättelse på egen bekostnad om någon inte fullgör sina skyldigheter enligt lagen, de föreskrifter och beslut som har meddelats med stöd av lagen, de EU-bestämmelser som kompletteras av lagen eller de beslut som har meddelats med stöd av EU-bestämmelserna.	Förvaltningschef
27 § LL	Besluta om att begära hjälp av Polismyndigheten för utövande av livsmedelskontrollen eller verkställighet av beslut, om förutsättningar för sådan begäran föreligger	Förvaltningschef
33 § LL	Besluta att förordna att ett beslut ska gälla omedelbart även om det överklagas.	Förvaltningschef
8 § LF	Besluta om skyldighet för den som är sysselsatt med livsmedelsverksamhet att genomgå läkarundersökning om det behövs av livsmedelshygieniska skäl	Förvaltningschef
30 c § LL och 39 a – 39 i LF	Besluta om sanktionsavgift inom nämndens kontrollområde	Förvaltningschef

#### 4.2 Livsmedelsverkets föreskrifter om dricksvatten

Lagrum	Uppgift	Delegat
15 §	Besluta om fastställande av faroanalys	Förvaltningschef
21 §	Besluta om fastställande av undersökningsprogram	Förvaltningschef
34 §	Besluta om att undantas från föreskrifterna	Förvaltningschef

#### 4.3 Kontrollförordning

Lagrum	Uppgift	Delegat
EU 2017/625 Art 138	Besluta om åtgärder för att utreda bristande efterlevnad och besluta om åtgärder för att se till att livsmedelslagstiftningen efterlevs.	Förvaltningschef

#### 4.4 Lag om foder och animaliska biprodukter

Lagrum	Uppgift	Delegat
21 §§	Begära att få upplysningar eller att få ta del av handlingar	Förvaltningschef
23 §	Meddela föreläggande eller förbud	Förvaltningschef
24 §	Föreina förelägganden eller förbud med vite om högst 25 000 kr i varje enskilt ärende eller löpande vite om högst 10 000 kr/överträdelse eller 10 000 kr/tidsperiod om föreläggandet inte följs.	Förvaltningschef
25 §	Omhändertaga vara	Förvaltningschef
25 §	Förstöra omhändertagen vara på ägarens bekostnad	Förvaltningschef
26 §	Besluta om rättelse på den felandes bekostnad	Förvaltningschef
33 §	Bestämma att ett beslut ska gälla omedelbart även om det överklagas	Förvaltningschef

## 5. Plan- och bygglagen mm

### 5.1 Plan och bygglagen

Lagrum	Uppgift	Delegat
--------	---------	---------

#### 5 kap – Detaljplaner och områdesbestämmelser

4 §	Träffa överenskommelse med sökande att planbesked får lämnas senare än fyra månader.	Förvaltningschef
-----	--	------------------

#### 9 kap – Bygglov, rivningslov och marklov mm

2 §	Beslut om bygglov inom de förutsättningar som anges i 30–32 §§ i följande fall: - Punkt 1 och 2 - Punkt 3a - Punkt 3b	Förvaltningschef
2 §	Beslut om bygglov enligt punkt 3c inom de förutsättningar som anges i 30–32 §§ inom ett område med värdefull miljö eller ett bebyggelseområde som avses i 8 kap. 13 §.	Förvaltningschef
2 §	Beslut om bygglov enligt punkt 3c inom de förutsättningar som anges i 30–32 §§ utanför ett område med värdefull miljö eller ett bebyggelseområde som avses i 8 kap. 13 §.	Förvaltningschef
2 §	Beslut om att avslå en ansökan om lov i de fall det är uppenbart att åtgärden inte kan medges.	Förvaltningschef
<del>2 § första st. 1 och 2</del>	<del>Beslut om bygglov inom ramen för de föreskrifter som anges i 9 kap. 30–32a §§ PBL i följande ärenden:</del>	-
	<del>-Nybyggnad av en- eller tvåbostadshus utanför ett område med detaljplan, inom ramen för de villkor som bestämts i bindande förhandsbesked.</del>	Förvaltningschef
	<del>-Nybyggnad av en- eller tvåbostadshus utanför ett område med detaljplan eller områdesbestämmelser, om tomten redan är bebyggd eller om tomten vid ett tidigare tillfälle varit bebyggd och åtgärden avser en byggnad för liknande ändamål.</del>	Förvaltningschef
	<del>-Nybyggnad av en- eller tvåbostadshus utanför ett område med detaljplan eller områdesbestämmelser, inom ramen för de villkor som bestämts i ett bindande förhandsbesked där giltighetstiden gått ut men inte är äldre än 4 år.</del>	Förvaltningschef
	<del>-Nybyggnad eller tillbyggnad inom ramen för de områdesbestämmelser som området omfattas av.</del>	Förvaltningschef
	<del>-Nybyggnad eller tillbyggnad inom detaljplan av bostadshus.</del>	Förvaltningschef
	<del>-Tillbyggnad av bostadshus.</del>	Förvaltningschef
	<del>-Nybyggnad eller tillbyggnad inom detaljplan för handel, kontor, hantverk eller industri</del>	Förvaltningschef
	<del>-Ny- eller tillbyggnad av komplementbyggnad.</del>	Förvaltningschef
	<del>-Ny- eller tillbyggnad av kiosk, transformatorstation, avloppspumpstation eller därmed jämförliga byggnader.</del>	Förvaltningschef

2 § första stycket 3a	Ta i anspråk eller inreda byggnad helt eller delvis för väsentligt annat ändamål som är förenligt med detaljplan eller områdesbestämmelser.	Förvaltningschef
2 § första stycket 3b	Inreda ytterligare bostad eller ytterligare lokal för handel, hantverk eller industri.	Förvaltningschef
2 § första stycket 3c och 8 § första stycket 2c	Byte av färg, fasadbeklädnad, taktäckningsmaterial, eller andra åtgärder som avsevärt påverkar byggnadens yttre utseende. Delegationen omfattar ej ärenden inom område av värdefull miljö eller ett bebyggelseområde som avses i 8 kap 13 §.	Förvaltningschef
8 § första stycket 2b	Ärenden inom område av värdefull miljö eller ett bebyggelseområde som avses i 8 kap 13 § PBL i den utsträckning som framgår av detaljplan eller områdesbestämmelser.	Förvaltningschef
2 § första stycket 1 och 2	Nytt bygglov inom ramen för tidigare beviljat bygglov avseende medgiven bruttoarea eller medgiven avvikelse från detaljplan eller områdesbestämmelser.	Förvaltningschef
8 § 16 kap. 7 § 6 kap. 1–2 §§ PBF	Beslut om lov för nybyggnad eller väsentlig ändring av: - Upplag och materialgårdar (p.2) - Fasta cisterner o andra fasta anläggningar (p.4) - Radio- eller telemaster samt torn (p.5) - Murar o plank (p.7) - Parkeringsplatser (p.8) - Transformatorstationer (p.10)	Förvaltningschef
8 §	Beslut om lov för uppsättande eller väsentlig ändring av skyltar eller ljusanordningar inom ett område med värdefull miljö eller ett bebyggelseområde som avses i 8 kap. 13 §.	Förvaltningschef
8 §	Beslut om lov för uppsättande eller väsentlig ändring av skyltar eller ljusanordningar utanför ett område med värdefull miljö eller ett bebyggelseområde som avses i 8 kap. 13 §.	Förvaltningschef
8 § första stycket 1 och 16 kap. 7 § PBL samt 6 kap. 1–2 §§ PBF	Nybyggnad eller väsentlig ändring av upplag eller materialgårdar (p.2) fasta cisterner (p.4), samt murar och plank (p.7).	Förvaltningschef
8 § första stycket 1 och 16 kap. 7 § PBL samt 6 kap. 3–4 §§ PBF	Uppsättande eller väsentlig ändring av skyltar eller ljusanordningar.	Förvaltningschef
10 §	Beslut om rivningslov inom de förutsättningar som anges i 34 §. (Delegationen gäller ej rivning av byggnad som ur kulturhistorisk, miljömässig eller konstnärlig synpunkt har större värde eller rivning som kräver beslut enligt annan lagstiftning.)	Förvaltningschef

10 §	<del>Beslut om rivningslov inom ramen för de föreskrifter som anges i 9 kap. 34 § PBL, dock ej rivning av byggnad som ur kulturhistorisk, miljömässig eller konstnärlig synpunkt har större värde eller rivning som kräver beslut enligt annan lagstiftning.</del>	Förvaltningschef
11–13 §§	Beslut om marklov inom de förutsättningar som anges i 35 §.	Förvaltningschef
11–13 §§	<del>Beslut om marklov inom ramen för föreskrifterna i 9 kap. 35 § PBL.</del>	Förvaltningschef
14 §	Beslut om bygglov för åtgärder som inte kräver lov.	Förvaltningschef
17 §	Beslut om positivt förhandsbesked.	Förvaltningschef
17 §	Beslut om negativt förhandsbesked om det är uppenbart att åtgärden inte kan medges.	Förvaltningschef
19 §	Beslut om villkorsbesked.	Förvaltningschef
22 § första stycket	Att om en ansökan om bygglov, marklov, rivningslov eller förhandsbesked är ofullständig, förelägga sökande att avhjälpa bristerna inom viss tid vid äventyr att ansökan kan komma att avvisas eller avgöras i befintligt skick.	Förvaltningschef
22 § andra stycket	Avvisa en ansökan som trots föreläggandet enligt 9 kap. 22 § första stycket PBL är så ofullständig att den inte kan prövas i sak.	Förvaltningschef
24 §	Beslut om att samordning med miljönämnd enligt 9 kap. 24 § 1 st. inte ska ske då särskilda skäl för det föreligger.	Förvaltningschef
28 §	Beslut om anståndsförklaring.	Förvaltningschef
31 b §	<del>Beslut om bygglov där åtgärden endast innebär en liten avvikelse från detaljplan eller områdesbestämmelser och att åtgärden är förenlig med planens syfte samt att berörda skriftligen meddelat att de inte har några invändningar.</del>	Förvaltningschef
31 c § och 35 andra stycket	<del>Besluta om lov även om den sökta åtgärden avviker från detaljplan eller områdesbestämmelser, inom ramen för de föreskrifter som anges i 9 kap. 31 c § respektive 9 kap. 35 § andra stycket PBL.</del>	Förvaltningschef
33 §	Beslut om tidsbegränsat bygglov inom ramen för föreskrifterna i 9 kap. 33 § PBL i det fall åtgärden har stöd i en detaljplanebestämmelse om tillfällig användning av byggnad eller mark eller om åtgärden har ringa påverkan på omgivningen.	Förvaltningschef
33 a §	Beslut om tidsbegränsat bygglov inom ramen för föreskrifterna i 9 kap. 33 a § PBL om åtgärden har ringa påverkan på omgivningen.	Förvaltningschef
42a §	Beslut om att bygglov, rivningslov eller marklov får verkställas tidigare än fyra veckor efter det att beslutet kungjorts enligt 41a §, om ett väsentligt allmänt eller enskilt intresse kräver det.	Förvaltningschef
45 §	Beslut om att förlänga handläggningstiden för en anmälan i högst fyra veckor utöver de ursprungliga fyra veckorna	Förvaltningschef
46 §	Att om en anmälan är ofullständig, förelägga sökande att avhjälpa bristerna inom viss tid vid äventyr att ansökan kan komma att avvisas eller avgöras i befintligt skick.	Förvaltningschef



46 §	Avvisa en anmälan som trots föreläggande är så ofullständig att den inte kan prövas i sak.	Förvaltningschef
------	--	------------------

### 10 kap – Genomförandet av bygg-, rivnings- och markåtgärder

3 §	En åtgärd får inte påbörjas innan byggnadsnämnden har gett ett startbesked, om åtgärden kräver 1. bygglov, marklov eller rivningslov, eller 2. en anmälan enligt föreskrifter som har meddelats med stöd av 16 kap. 8 §.	Förvaltningschef
4 §	Beslut om att byggnadsverk får tas i bruk utan att slutbesked lämnats.	Förvaltningschef
13 §	Beslut att utse ny kontrollansvarig om en kontrollansvarig har lämnat sitt uppdrag.	Förvaltningschef
18 §	Beslut att det för rivningsåtgärder inte behövs någon kontrollplan.	Förvaltningschef
22 §	Beslut att ge startbesked om det inte behövs något tekniskt samråd.	Förvaltningschef
22 §	Beslut att förelägga byggherren att ge in de ytterligare handlingar som behövs för prövningen av frågan om startbesked om det inte behövs något tekniskt samråd.	Förvaltningschef
23 §	Beslut om startbesked innehållande de delar som anges i 24 §. – fastställa den kontrollplan som ska gälla med uppgift om vem eller vilka som är sakkunniga eller kontrollansvariga – bestämma de villkor som behövs för att få påbörja åtgärden – bestämma villkor och ungefärlig tidpunkt för utstakning som behövs – bestämma de handlingar som ska lämnas inför beslut om slutbesked ge de upplysningar om krav enligt annan lagstiftning som behövs	Förvaltningschef
23 §	Beslut att neka startbesked om någon förutsättning som anges i 23 § inte är uppfylld.	Förvaltningschef
26 §	Godkänna utförande av utstakning i egen regi som beskrivs i prop. 1993/94:178 sid. 67	Förvaltningschef
<del>27 § och 11 kap. 8 §</del>	<del>Anmärkning i anslutning till arbetsplatsbesök inom ramen för nämndens tillsynsarbete som innefattar för byggherren bindande föreskrift.</del>	<del>Förvaltningschef</del>
29 §	Beslut om kompletterande villkor för bygg- eller rivningsåtgärderna eller för kontrollen.	Förvaltningschef
34-37 §§	Beslut om slutbesked och beslut om interimistiskt slutbesked.	Förvaltningschef
	- Beslut om slutbesked i enklare ärenden inom ramen för 34 § PBL.	Förvaltningschef
	- Beslut att neka slutbesked om någon förutsättning inte är uppfylld.	Förvaltningschef

### 11 kap – Tillsyn, tillträde, ingripanden och påföljder

7 §	Beslut att avge ingripandebesked inom ramen för föreskrifterna	Förvaltningschef
9 §	Beslut att av polismyndigheten begära det biträde som behövs för tillträde enligt 8 §.	Förvaltningschef
17 §	Lovförelägganden utan vite	Förvaltningschef

18 §	Förelägganden om underhållsutredning utan vite	Förvaltningschef
19 §	Åtgärdsföreläggande utan vite	Förvaltningschef
20 §	Rättelseförelägganden utan vite	Förvaltningschef
21 §	Rivningsförelägganden utan vite	Förvaltningschef
22, 23 §	Förelägganden för ökad trafiksäkerhet utan vite	Förvaltningschef
30-32 §§	Beslut om förbud mot fortsatt arbete eller åtgärd, även förbud som förenas med vite.	Förvaltningschef
33 § 1	Beslut om förbud mot användning av byggnadsverk om byggnadsverket har säkerhetsbrister, även förbud som förenas med vite.	Förvaltningschef
33 § 2	Beslut om förbud mot användning av byggnadsverk, om det inte finns förutsättningar för att ge slutbesked.	Förvaltningschef
34 §	Besluta att utse annan funktionskontrollant inom ramen för föreskrifterna i 11 kap. 34 §.	Förvaltningschef
35 §	Beslut att entlediga kontrollansvarig inom ramen för föreskrifterna i 10 kap. 11 och 11 kap. 35 §§ PBL och, efter förslag av byggherren, besluta om en ny kontrollansvarig.	Förvaltningschef
39 §	Beslut att ansöka om handräckning hos kronofogdemyndigheten för tillträde enligt 11 kap. 8 § eller när någon har underlåtit att utföra arbete eller vidta en åtgärd som har förelagts honom eller henne enligt 10 kap. 19, 21 eller 22 §§ PBL.	Förvaltningschef
40 §	Till inskrivningsmyndigheten skicka beslut om ett föreläggande enligt 19, 20, 21, 22 eller 23 § eller förbud enligt 33 §.	Förvaltningschef
42 §	Anmälan till inskrivningsmyndigheten om återkallelse sker av ett föreläggande eller ett förbud som avses i 11 kap 40 §.	Förvaltningschef
43 §	Anmälan till inskrivningsmyndigheten om att ett föreläggande eller förbud som avses i 40 § har upphävts genom ett lagakraftvunnet beslut eller av annan anledning har upphört att gälla.	Förvaltningschef
44 §	Anmälan till inskrivningsmyndigheten att ett föreläggande som avses i 40 § har följts.	Förvaltningschef

## 12 kap – Byggnadsnämnden

6 § 1 st 1 punkten	Befogenhet att avgöra ärenden som inte är av stor vikt eller principiell betydelse i form av att avsluta tillsynsärenden där det inte finns någon grund för påföljd eller ingripande.	Förvaltningschef
--------------------	---	------------------

## 5.2 Plan- och byggförordningen

Lagrum	Uppgift	Delegat
3 kap. 21 §	Beslut om senareläggning av besiktningstidpunkt för funktionskontroll av ventilationssystem	Förvaltningschef
5 kap. 1-7 §§	Besluta om föreläggande utan vite mot ägare till byggnader som inte fullgör sina skyldigheter ifråga om funktionskontroll av ventilationssystem.	Förvaltningschef
5 kap. 12-15 §§	Beslut om användningsförbud för hissar och andra motordrivna anordningar med stöd i bestämmelserna i 3 kap. 4 § i Boverkets föreskrifter om hissar och vissa andra motordrivna anordningar.	Förvaltningschef

8 kap. 6 §	Beslut att förelägga den som äger eller annars ansvarar för anordningen att se till att anordningen kontrolleras.	Förvaltningschef
------------	---	------------------

### 5.3 Boverkets föreskrifter om hissar och vissa andra motordrivna anordningar

Lagrum	Uppgift	Delegat
2 kap. 2 §	Beslut att medge mindre avsteg	Förvaltningschef
3 kap. 16 §	Beslut om längre besiktningintervall.	Förvaltningschef
3 kap. 17 §	Beslut om anstånd med kontroll.	Förvaltningschef

### 5.4 Förordning om funktionskontroll av ventilationssystem

Lagrum	Uppgift	Delegat
9 §	Beslut avseende skyldigheter enligt denna förordning och enligt de föreskrifter som har meddelats med stöd av förordningen.	Förvaltningschef

### 5.5 Boverkets konstruktionsregler

Lagrum	Uppgift	Delegat
EKS 11	Beslut att medge mindre avvikelse från föreskrifterna om det finns särskilda skäl och byggnadsprojektet ändå kan antas bli tekniskt tillfredsställande och det inte finns någon avsevärd olägenhet från annan synpunkt.	Förvaltningschef

### 5.6 Fastighetsbildningslagen

Lagrum	Uppgift	Delegat
4 kap. 25 §	Företräda byggnadsnämnden vid samråd med lantmäterimyndigheten.	Förvaltningschef
5 kap. 3 § 3 stycket	Beslut att påkalla fastighetsreglering som behövs för att mark och vatten ska kunna användas på ändamålsenligt sätt.	Förvaltningschef
14 kap. 1a § första stycket 3-7	Ansöka om fastighetsbestämning.	Förvaltningschef
15 kap. 11 §	Godkännande av förrättning, förrättningsbeslut eller gränsutmärkning.	Förvaltningschef

### 5.7 Anläggningslagen

Lagrum	Uppgift	Delegat
18 §	Rätt att påkalla förrättning	Förvaltningschef
21 §	Företräda byggnadsnämnden vid samråd med lantmäterimyndigheten.	Förvaltningschef
30 §	Godkännande av beslut eller åtgärd.	Förvaltningschef

### 5.8 Ledningsrättslagen

Lagrum	Uppgift	Delegat
19 §	Företräda byggnadsnämnden vid samråd med lantmäterimyndigheten.	Förvaltningschef
28 §	Godkännande av beslut eller åtgärd.	Förvaltningschef

### 5.9 Lagen om färdigställandeskydd

Lagrum	Uppgift	Delegat
3 §	Pröva och besluta om behovet av färdigställandeskydd.	Förvaltningschef

### 5.10 Lag om energideklARATIONER för byggnader

Lagrum	Uppgift	Delegat
13, 25 §§	<p>Beslut om föreläggande (utan vite) som behövs enligt 25 § lagen om energideklARATIONER för att byggnadens ägare ska fullgöra sin skyldighet</p> <p>1. att, för byggnader med luftkonditioneringssystem enligt 10 § i lagen inte ska energideklARERAS, se till att systemet regelbundet besiktigas på det sätt som anges i 11 § första stycket i lagen</p> <p>2. att den energideklARATION som senast har upprättats för byggnaden är tillgänglig på väl synlig plats enligt vad som anges i 13 § i lagen</p>	Förvaltningschef

### 5.11 Boverkets byggregler

Lagrum	Uppgift	Delegat
BBR 1:21	Beslut att med minde avvikelse från föreskrifterna om det finns särskilda skäl och byggnadsprojektet ändå kan bli tekniskt tillfredsställande och det finns någon avsevärd olägenhet från annan synpunkt.	Förvaltningschef

### 5.12 Föreskrifter om byggnadsverk, tomter och allmänna platser m.m.

Lagrum	Uppgift	Delegat
16 kap. 2 § PBL	Beslut att med minde avvikelse från föreskrifter meddelade enligt 16 kap. 2 § om det finns särskilda skäl och byggnadsprojektet ändå kan bli tekniskt tillfredsställande och det inte finns någon avsevärd olägenhet från annan synpunkt.	Förvaltningschef

## 6. Bostadsanpassning

### 6.1 Lag om bostadsanpassningsbidrag

Lagrum	Uppgift	Delegat
11 §	Beslut om att bevilja bidrag till reparationer upp till 600 000 kr.	Förvaltningschef
11 §	Beslut om att bevilja bidrag till reparationer upp till 200 000 kr.	Förvaltningschef
11 §	Beslut om att bevilja bidrag till reparationer upp till 50 000 kr.	Förvaltningschef
12-14 §§	Beslut om att bevilja återställningsbidrag upp till 600 000 kr.	Förvaltningschef
12-14 §§	Beslut om att bevilja återställningsbidrag upp till 200 000 kr.	Förvaltningschef
12-14 §§	Beslut om att bevilja återställningsbidrag upp till 50 000 kr.	Förvaltningschef
15 §	Beslut om avtal rörande övertagande av begagnad utrustning.	Förvaltningschef
16 §	Beslut om att bevilja en ansökan om bostadsanpassningsbidrag upp till 600 000 kr.	Förvaltningschef
16 §	Beslut om att bevilja en ansökan om bostadsanpassningsbidrag upp till 200 000 kr.	Förvaltningschef
16 §	Beslut om att bevilja en ansökan om bostadsanpassningsbidrag upp till 50 000 kr	Förvaltningschef
16 §	Beslut att helt eller i delar avslå en ansökan om bostadsanpassningsbidrag	Förvaltningschef
19 §	Återkallelse av beslut	Förvaltningschef
21 §	Beslut om återbetalning av kontantbidrag helt eller delvis	Förvaltningschef

## 7. Namnsättning

### 7.1 Kulturmiljölagen

Lagrum	Uppgift	Delegat
1 kap 4 §	Besluta i rutinartade namnsättningsärenden, t ex institutioner och anläggningar samt vid utökning av befintliga gatu- och kvartersnamn i enlighet med god ortnamnsed.	Förvaltningschef

## Beslutsförteckning över delegerade ärenden - miljö- och hälsoskyddsnämnden 2024-10-17

Utdragsdatum: 2024-10-04

Ärendenr	Datum	Rubrik	Anläggning/Fastighet	Handläggare Handläggargrupp
<b>Anmälan/ansökan-Alkohollagen</b>			<b>8 ärenden</b>	
2 024 1 059	2024-09-17	Anmälan om personer med betydande inflytande - Ny operativ ledare/chef Anmälningsbeslut 2024-1963 (Ingen erinran)	Basta Umeå, ODIN 12, Övrig anläggning	Lina Lindberg Serveringstillstånd
2 024 1 741	2024-09-19	Ansökan om tillfälligt serveringstillstånd, slutet sällskap - Medlemsfester 2024-09-24, 2024-11-16 och 2024-12-26 - Obbola 19:39 Tillståndsbeslut 2024-1995 (Beviljat)	OBBOLA 19:39	Cecilia Vollan Johansson Serveringstillstånd
2 024 1 957	2024-09-09	Anmälan om ändring i serveringstillstånd - Anmälan av ny PBI Anmälningsbeslut 2024-1906 (Ingen erinran)	Restaurang Sävargården, STADSLIDEN 8:4, Övrig anläggning	Karin Lindmark Serveringstillstånd
2 024 2 154	2024-09-24	Ansökan om serveringstillstånd stadigvarande allmänheten - Hälsobaren Yttrande 2024-2024 (Avstyrks)	Hälsobaren, ÄGIR 18, Övrig anläggning	Cecilia Vollan Johansson Serveringstillstånd
2 024 4 000	2024-09-06	Anmälan om personer med betydande inflytande - Ny styrelseledamot och avgående styrelseledamot Anmälningsbeslut 2024-1884 (Ingen erinran)	Strömbäcks Folkhögskola, STRÖM 4:17, Övrig anläggning	Karin Lindmark Serveringstillstånd
2 024 4 133	2024-09-12	Ansökan om tillfälligt serveringstillstånd, slutet sällskap Tillståndsbeslut 2024-1928 (Beviljat)	Sörfors Bygdegårdsförening , Sörfors 4:50, Övrig anläggning	Cecilia Vollan Johansson Serveringstillstånd
2 024 4 289	2024-09-26	Ansökan om tillfälligt serveringstillstånd, allmänheten - Norrlandsoperan 2024-10-25--2025-01-24 Tillståndsbeslut 2024-2063 (Beviljat)	Norrlandsoperan, SKULD 4, Övrig anläggning	Lina Lindberg Serveringstillstånd
2 024 4 514	2024-09-20	Ansökan om tillfälligt utökat serveringstillstånd - Allstars övervakning under House of metal 2024-11-08--2024-11-09 Tillståndsbeslut 2024-2011 (Beviljat)	Umeå Folkets Hus, IDUN 4, Övrig anläggning	Jenny Wallin Serveringstillstånd

Ärendenr	Datum	Rubrik	Anläggning/Fastighet	Handläggare 135 Handläggargrupp
----------	-------	--------	----------------------	------------------------------------

## Anmälan/ansökan-Livsmedelslagen

6 ärenden

2 023 2 832	2024-09-09	Registrering av livsmedelsanläggning - Svenska Skogsdrycker AB - Syllen 3 Anmälningsbeslut 2024-1904 (Ingen erinran)	SYLLEN 3	Tobias Eriksson Livsmedel
2 024 4 298	2024-09-06	Planerad tillsyn - Livsmedel Beslut om avgift 2024-1891	Obbola skola, HALLBACKEN 19, Livsmedelsanläggning	Jenny Söderholm
2 024 4 485	2024-09-30	Registrering av livsmedelsanläggning - Matbiten Umedalen Anmälningsbeslut 2024-2084 (Ingen erinran)	Matbiten Umedalen, TEATERN 4, Livsmedelsanläggning	Tobias Eriksson Livsmedel
2 024 4 536	2024-09-19	Registrering av livsmedelsanläggning - Obbola Folkets Hus - Obbola 19:39 Anmälningsbeslut 2024-1990 (Ingen erinran)	Kreativ Miljö i Umeå, OBBOLA 19:39, Livsmedelsanläggning	Tobias Eriksson Livsmedel
2 024 4 726	2024-10-01	Registrering av livsmedelsanläggning - Enjooj Umeå Anmälningsbeslut 2024-2100 (Ingen erinran)	Enjooj, ETERN 3, Livsmedelsanläggning	Tomas Karlsson Livsmedel
2 024 4 760	2024-10-02	Registrering av livsmedelsanläggning - Naked Juicebar Utopia Anmälningsbeslut 2024-2113 (Ingen erinran)	FORSETE 5	Tomas Karlsson Livsmedel

## Anmälan/ansökan-Miljöbalken-Hälsoskydd

5 ärenden

2 023 1 629	2024-09-17	Anmälan av hälsoskyddsverksamhet - Yrkesmässig hygienisk verksamhet - Fotvård- Överklagandetid Beslut om avgift 2024-1974	NJORD 28	Angelica Frykholm TEAM HÄLSOSKYDD
2 024 3 829	2024-09-13	Anmälan av hälsoskyddsverksamhet - Naglar - Salong Victoria på Dragonskolan - Spiltan 2 Anmälningsbeslut 2024-1946 (Föreläggande om försiktighets	Dragonskolan Salong Victoria, SPILTAN 2, Hälsoskyddsverksamhet	Daianna Minotta
2 024 3 939	2024-09-20	Anmälan av hälsoskyddsverksamhet - Yrkesmässig hygienisk verksamhet - Tatuering- Tillsyn Anmälningsbeslut 2024-2005 (Ingen erinran)	Rit Svartkonst, HOLMSUND 4:12, Hälsoskyddsverksamhet	Daianna Minotta
2 024 4 422	2024-09-11	Information om upphörande av verksamhet - Hälsoskyddsverksamhet Beslut 2024-1918	Hemgårdens vård- och omsorgsboende/Fotvård, SANDÅKERN 4, Häls	Amanda Jonsson TEAM HÄLSOSKYDD
2 021 4 624	2024-09-17	Anmälan av hälsoskyddsverksamhet - Yrkesmässig hygienisk verksamhet - Håltagning - Debitera/Avsluta objekt Beslut om avgift 2024-1973	Apoteket Söderslätt Umeå, MARKNADSPLATSEN 1, Hälsoskyddsverk:	Angelica Frykholm TEAM HÄLSOSKYDD

## Anmälan/ansökan-Miljöbalken-Miljöskydd

72 ärenden

2 024 2 281	2024-09-18	Underrättelse om påträffad förorening - Anmälan enligt 28§ förordningen - Byte av trasig oljeavskiljare Beslut om avgift 2024-1987	Circle K Holmsund, HJORTEN 3, Miljöfarlig verksamhet	Mathias Andersson
2 023 3 135	2024-09-23	Anmälan om avhjälpandeåtgärd för förorening - Efterbehandling av förorenat området Sävar ÄVC Beslut om avgift 2024-2021	SÄVAR 61:274	Mathias Andersson
2 024 3 316	2024-09-09	Ansökan om strandskyddsdispens - Bygga bro eller anlägga/byta trumma - Ny vägbank samt trumma - Norrbyn 4:143 Dispensbeslut 2024-1909 (Beviljat med förbehåll)	NORRBYN 4:143	Björn Eriksson Vattenverksamhet
2 024 3 329	2024-09-10	Ansökan om tillstånd för enskilt avlopp - Infiltration - Sörmjöle 5:93 Tillståndsbeslut 2024-1911 (Beviljat med villkor)	Sörmjöle 5:93, Enskilt avlopp	Christina Robertsson Avlopp
2 024 3 445	2024-10-03	Ansökan om tillstånd för enskilt avlopp Tillståndsbeslut 2024-2119 (Beviljat med villkor)	SÖRMJÖLE 5:91, Enskilt avlopp	Vilande - Avlopp - inväntar utf.ir
2 024 3 636	2024-09-06	Ansökan om tillstånd för enskilt avlopp - Markbädd Tillståndsbeslut 2024-1897 (Beviljat med villkor)	NORRBYN 1:56, Enskilt avlopp	Vilande - Avlopp - inväntar utf.ir
2 024 3 705	2024-09-30	Ansökan om tillstånd för enskilt avlopp - Infiltration - Holmön 7:85 Tillståndsbeslut 2024-2094 (Beviljat med villkor)	Holmön 7:85, Enskilt avlopp	Mia Blomberg
2 024 3 745	2024-09-18	Ansökan om strandskyddsdispens - Muddring - och reparation av pir Holmsund 7:178 Dispensbeslut 2024-1982 (Beviljat med förbehåll)	Holmsund 7:178	Hilda Persson
2 024 3 870	2024-09-19	Anmälan om ändring av avloppsanläggning - Väsentlig ändring av mängd och sammansättning - Infiltration Fann In-drän Pro Anmälningsbeslut 2024-1994 (Föreläggande om försiktighets	Åheden 3:2, Enskilt avlopp	Nina Stenbacka
2 024 3 921	2024-09-30	Ansökan om tillstånd för enskilt avlopp - Infiltration med fosforfällning Tillståndsbeslut 2024-2091 (Beviljat med villkor)	Sörmjöle 2:212, Enskilt avlopp	Jonas Åström
2 024 3 928	2024-09-06	Anmälan av installation av värmepump - Bergvärme - Innertavle 21:25 Anmälningsbeslut 2024-1890 (Föreläggande om försiktighets	Innertavle 21:25, Värmepump	Peter Östlund Värmepumpar
2 024 3 935	2024-09-27	Anmälan av installation av värmepump - Bergvärme - Sävar 14:68 Anmälningsbeslut 2024-2078 (Föreläggande om försiktighets	Sävar 14:68, Värmepump	Peter Östlund Värmepumpar



Ärendenr	Datum	Rubrik	Anläggning/Fastighet	Handläggare 137 Handläggargrupp
2 024 3 958	2024-09-06	Anmälan om avhjälpandeåtgärd för förorening - §28 anmälan under planarbete inför uppförande av industribebyggelse på fastigheten Anmälningsbeslut 2024-1900 (Föreläggande om försiktighets	GRUBBE 9:21	Mathias Andersson EBH förorenade områden
2 024 3 967	2024-09-26	Ansökan om tillstånd för enskilt avlopp - Minireningsverk Tillståndsbeslut 2024-2060 (Beviljat med villkor)	HÅKNÄS 5:25, Enskilt avlopp	Erika Lindgren Avlopp
2 024 3 968	2024-10-03	Ansökan om tillstånd för enskilt avlopp - Minireningsverk med fosforfällning - Med UV-lampa. Permanentboende - Obbola 23:236 Tillståndsbeslut 2024-2117 (Beviljat med villkor)	Obbola 23:236, Enskilt avlopp	Christina Robertsson
2 024 3 970	2024-09-09	Anmälan av installation av värmepump - Bergvärme - Innertavle 10:65 Anmälningsbeslut 2024-1907 (Föreläggande om försiktighets	Innertavle 10:65, Värmepump	Christina Robertsson Värmepumpar
2 024 3 970	2024-09-10	Anmälan av installation av värmepump - Bergvärme - Innertavle 10:65 Anmälningsbeslut 2024-1912 (Föreläggande om försiktighets	Innertavle 10:65, Värmepump	Christina Robertsson Värmepumpar
2 024 3 979	2024-09-06	Ansökan om tillstånd för enskilt avlopp - Minireningsverk med fosforfällning - Fritidsboende - Ström 10:9 Tillståndsbeslut 2024-1894 (Beviljat med villkor)	Ström 10:9, Enskilt avlopp	Christina Robertsson Avlopp
2 024 3 995	2024-09-25	Ansökan om tillstånd för enskilt avlopp - Minireningsverk - Biovac Tillståndsbeslut 2024-2044 (Beviljat med villkor)	Sörmjöle 3:54, Enskilt avlopp	Jonas Åström
2 024 4 003	2024-09-17	Anmälan av installation av värmepump - Bergvärme Anmälningsbeslut 2024-1972 (Föreläggande om försiktighets	Rödbergsmyrans 10, Värmepump	Angelica Frykholm Värmepumpar
2 018 4 006	2024-09-30	Anmälan av miljöfarlig verksamhet - Produktion av fjärrvärme till Ålö mekaniska verkstäder- Invänta överklagningstid Anmälningsbeslut 2024-2093 (Ingen erinran)	Panncentral Ålö, NORRFORS 6:21, Miljöfarlig verksamhet	Angelica Frykholm
2 024 4 054	2024-10-03	Ansökan om tillstånd för enskilt avlopp - Infiltration med fosforfällning Tillståndsbeslut 2024-2123 (Beviljat med villkor)	Sörmjöle S:1, Enskilt avlopp	Vilande - Avlopp - inväntar utf.ir
2 024 4 059	2024-09-25	Ansökan om tillstånd för enskilt avlopp - Infiltration Tillståndsbeslut 2024-2041 (Beviljat med villkor)	HÅKNÄS 1:17, Enskilt avlopp	Vilande - Avlopp - inväntar utf.ir
2 024 4 096	2024-09-20	Anmälan av installation av värmepump - Bergvärme Anmälningsbeslut 2024-2010 (Föreläggande om försiktighets	IVARSBODA 2:21, Värmepump	Christina Robertsson Värmepumpar
2 024 4 109	2024-09-06	Anmälan av installation av värmepump - Bergvärme - Hörneå 58:6 Anmälningsbeslut 2024-1898 (Föreläggande om försiktighets	Hörneå 58:6, Värmepump	Peter Östlund Värmepumpar

Ärendenr	Datum	Rubrik	Anläggning/Fastighet	Handläggare 138 Handläggargrupp
2 024 4 111	2024-09-24	Ansökan om tillstånd för enskilt avlopp - Infiltration - HÖRNEÅ 8:517 infiltration Tillståndsbeslut 2024-2025 (Beviljat med villkor)	HÖRNEÅ 8:517	Mia Blomberg Avlopp
2 024 4 121	2024-09-11	Ansökan om tillstånd för enskilt avlopp - Infiltration - Hörneå 8:514 ny infiltration Tillståndsbeslut 2024-1916 (Beviljat med villkor)	HÖRNEÅ 8:514	Mia Blomberg
2 024 4 135	2024-10-02	Ansökan om tillstånd för enskilt avlopp - Infiltration - Obbola 22:10 Tillståndsbeslut 2024-2112 (Beviljat med villkor)	Obbola 22:10, Enskilt avlopp	Christina Robertsson
2 024 4 141	2024-09-26	Ansökan om tillstånd för enskilt avlopp - Infiltration med fosforfällning - Norrmjöle 4:24 Tillståndsbeslut 2024-2056 (Beviljat med villkor)	Norrmjöle 4:24	Vilande - Avlopp - inväntar utf.ir
2 024 4 149	2024-09-11	Anmälan av installation av värmepump - Bergvärme - Röbäck 73:2 Anmälningsbeslut 2024-1921 (Föreläggande om försiktighets	Röbäck 73:2, Värmepump	Peter Östlund Värmepumpar
2 024 4 165	2024-09-19	Ansökan om tillstånd för enskilt avlopp - Infiltration med fosforfällning Tillståndsbeslut 2024-1989 (Beviljat med villkor)	Sörböle 4:19, Enskilt avlopp	Vilande - Avlopp - inväntar utf.ir
2 024 4 182	2024-09-12	Anmälan av installation av värmepump - Bergvärme - Täfteböle 1:4 Anmälningsbeslut 2024-1930 (Föreläggande om försiktighets	Täfteböle 1:4, Värmepump	Christina Robertsson Värmepumpar
2 024 4 183	2024-09-11	Anmälan av installation av värmepump - Bergvärme - Innertavle 22:11 Anmälningsbeslut 2024-1922 (Föreläggande om försiktighets	Innertavle 22:11, Värmepump	Peter Östlund Värmepumpar
2 024 4 217	2024-09-13	Anmälan av installation av värmepump - Bergvärme - Umeå-Brattby 2:18 Anmälningsbeslut 2024-1948 (Föreläggande om försiktighets	Umeå-Brattby 2:18, Värmepump	Peter Östlund Värmepumpar
2 024 4 219	2024-09-24	Anmälan om vattenverksamhet - Nedläggning eller byte av kabel, rör eller ledning - Nedläggning av bredbandskabel - Amerika 1:1 Anmälningsbeslut 2024-2037 (Föreläggande om försiktighets	Amerika 1:1	Hilda Persson Vattenverksamhet
2 024 4 228	2024-09-17	Anmälan om vattenverksamhet - Nedläggning eller byte av kabel, rör eller ledning - Nedläggning av bredbandskabel - Bussjön 1:8 Be Anmälningsbeslut 2024-1961 (Föreläggande om försiktighets	Bussjön 1:8	Hilda Persson Vattenverksamhet
2 024 4 234	2024-09-18	Anmälan om vattenverksamhet - Nedläggning eller byte av kabel, rör eller ledning - Nedläggning av bredbandskabel - Hemmesmark 1 Anmälningsbeslut 2024-1983 (Föreläggande om försiktighets	HEMMESMARK 1:14	Hilda Persson Vattenverksamhet
2 024 4 240	2024-09-17	Anmälan om vattenverksamhet - Nedläggning eller byte av kabel, rör eller ledning - Nedläggning av bredbandskabel - Norrmjöle 4:5 - Anmälningsbeslut 2024-1966 (Föreläggande om försiktighets	Norrmjöle 4:5	Hilda Persson Vattenverksamhet

Ärendenr	Datum	Rubrik	Anläggning/Fastighet	Handläggare 139 Handläggargrupp
2 024 4 241	2024-09-17	Anmälan om vattenverksamhet - Nedläggning eller byte av kabel, rör eller ledning - Nedläggning av bredbandskabel - Flurmark 5:22 c Anmälningsbeslut 2024-1967 (Föreläggande om försiktighets	Flurmark 5:22	Hilda Persson Vattenverksamhet
2 024 4 243	2024-09-17	Anmälan om vattenverksamhet - Nedläggning eller byte av kabel, rör eller ledning - Nedläggning av bredbandskabel - Sävar 25:1 Sävar Anmälningsbeslut 2024-1965 (Föreläggande om försiktighets	Sävar 14:9	Hilda Persson Vattenverksamhet
2 024 4 244	2024-09-17	Anmälan om vattenverksamhet - Nedläggning eller byte av kabel, rör eller ledning - Nedläggning av bredbandskabel - Umeå-Brattby 3 Anmälningsbeslut 2024-1962 (Föreläggande om försiktighets	UMEÅ-BRATTBY 3:25	Hilda Persson Vattenverksamhet
2 024 4 250	2024-09-10	Anmälan av installation av värmepump - Bergvärme - Täfteå 3:104 Anmälningsbeslut 2024-1910 (Föreläggande om försiktighets	Täfteå 3:104, Värmepump	Angelica Frykholm Värmepumpar
2 024 4 261	2024-09-06	Anmälan av installation av värmepump - Bergvärme - Byte värmepump Anmälningsbeslut 2024-1896 (Föreläggande om försiktighets	Lövskogen 16, Värmepump	Angelica Frykholm Värmepumpar
2 024 4 280	2024-09-06	Ansökan om tillstånd att sprida kemiska bekämpningsmedel - Behandling av golfgreener - Holmsund 6:1 Tillståndsbeslut 2024-1892 (Beviljat med villkor)	HOLMSUND 6:1	Joakim Linder
2 024 4 284	2024-09-06	Anmälan av installation av värmepump - Bergvärme - Ringen 9 Anmälningsbeslut 2024-1899 (Föreläggande om försiktighets	RINGEN 9, Värmepump	Angelica Frykholm Värmepumpar
2 024 4 346	2024-09-13	Ansökan om tillstånd för enskilt avlopp - Minireningsverk - Sörmjöle 2:149 Tillståndsbeslut 2024-1944 (Beviljat med villkor)	Sörmjöle 2:149, Enskilt avlopp	Christina Robertsson
2 024 4 347	2024-10-03	Ansökan om tillstånd för enskilt avlopp - Infiltration - Norrmjöle 1:230 Tillståndsbeslut 2024-2121 (Beviljat med villkor)	Norrmjöle 1:230, Enskilt avlopp	Christina Robertsson
2 024 4 354	2024-09-20	Anmälan av installation av värmepump - Bergvärme - Sävar 61:53 Anmälningsbeslut 2024-2013 (Föreläggande om försiktighets	Sävar 61:53, Värmepump	Peter Östlund Värmepumpar
2 024 4 366	2024-09-06	Anmälan av installation av värmepump - Bergvärme - Tavelstö 59:6 Anmälningsbeslut 2024-1893 (Föreläggande om försiktighets	Tavelstö 59:6, Värmepump	Christina Robertsson Värmepumpar
2 024 4 367	2024-09-23	Ansökan om tillstånd för enskilt avlopp - Minireningsverk med fosforfällning - Norrbyn 3:24 Tillståndsbeslut 2024-2015 (Beviljat med villkor)	Norrbyn 3:24, Enskilt avlopp	Christina Robertsson Avlopp
2 024 4 371	2024-09-19	Anmälan av installation av värmepump - Bergvärme - Sävar 14:38 Anmälningsbeslut 2024-1998 (Föreläggande om försiktighets	Sävar 14:38, Värmepump	Peter Östlund Värmepumpar

Ärendenr	Datum	Rubrik	Anläggning/Fastighet	Handläggare 140 Handläggargrupp
2 024 4 381	2024-09-13	Anmälan av installation av värmepump - Jordvärme - Fredrikshall 1:7 Anmälningsbeslut 2024-1949 (Föreläggande om försiktighets	FREDRIKSHALL 1:7, Värmepump	Peter Östlund Värmepumpar
2 024 4 399	2024-09-24	Ansökan om tillstånd för enskilt avlopp - Infiltration - Ska anläggas 2024-10-10 Tillståndsbeslut 2024-2029 (Beviljat med villkor)	Norrbyn 1:75, Enskilt avlopp	Vilande - Avlopp - inväntar utf.ir
2 024 4 401	2024-09-20	Anmälan av miljöfarlig verksamhet - Anmälan om lagring och behandling av sulfidjord inom fastigheten Röbbäck 5:31 Beslut 2024-2014	Röbbäck 5:31	Sabina Sjöström
2 024 4 402	2024-09-11	Anmälan av installation av värmepump - Bergvärme Anmälningsbeslut 2024-1919 (Föreläggande om försiktighets	Täfteå 40:2, Värmepump	Christina Robertsson Värmepumpar
2 024 4 415	2024-09-27	Anmälan av miljöfarlig verksamhet - Anmälan om återvinning för anläggningsändamål - Stöcksjö 20:54 Beslut 2024-2075	STÖCKSJÖ 20:54	Sabine Olsson TEAM MARK- OCH AVFALL
2 024 4 421	2024-09-20	Anmälan av installation av värmepump - Bergvärme Anmälningsbeslut 2024-2008 (Föreläggande om försiktighets	ÄLDERMANNEN 9, Värmepump	Angelica Frykholm Värmepumpar
2 024 4 442	2024-10-01	Ansökan om tillstånd för enskilt avlopp - Minireningsverk med fosforfällning - Sörmjölle 5:162 Conclean Professional Tillståndsbeslut 2024-2107 (Beviljat med villkor)	Sörmjölle 5:162	Mia Blomberg Avlopp
2 024 4 493	2024-10-01	Registrering av livsmedelsanläggning - Sushi Point Anmälningsbeslut 2024-2098 (Ingen erinran)	NORNAN 1	Tobias Eriksson
2 024 4 495	2024-09-16	Registrering av livsmedelsanläggning - Heat Umeå - Biljetten 2 Anmälningsbeslut 2024-1956 (Ingen erinran)	Biljetten 2	Livsmedel
2 024 4 502	2024-09-30	Ansökan om tillstånd för enskilt avlopp - Minireningsverk med fosforfällning - WSB Clean - Ska anläggas 2024-10-01 Tillståndsbeslut 2024-2090 (Beviljat med villkor)	ÖN 5:59, Enskilt avlopp	Vilande - Avlopp - inväntar utf.ir
2 024 4 509	2024-09-25	Anmälan av installation av värmepump - Bergvärme - Åkern 2 Anmälningsbeslut 2024-2051 (Föreläggande om försiktighets	Åkern 2, Värmepump	Angelica Frykholm Värmepumpar
2 024 4 513	2024-10-01	Anmälan av installation av värmepump - Bergvärme - Degernäs 5:95 Anmälningsbeslut 2024-2103 (Föreläggande om försiktighets	Degernäs 5:95, Värmepump	Angelica Frykholm Värmepumpar
2 024 4 556	2024-09-27	Anmälan av installation av värmepump - Bergvärme - Svärdet 5 Anmälningsbeslut 2024-2079 (Föreläggande om försiktighets	SVÄRDET 5, Värmepump	Peter Östlund Värmepumpar

Ärendenr	Datum	Rubrik	Anläggning/Fastighet	Handläggare 141 Handläggargrupp
2 024 4 565	2024-09-26	Anmälan om avhjälpandeåtgärd för förorening - Olje- och dieselföroreningar i marken påträffade vid grävning - Verkstaden 18, begärt k Beslut 2024-2068	Motorcentralen i Umeå AB, VERKSTADEN 18, Miljöfarlig verksamhet	Christina Hagman EBH förorenade områden
2 024 4 567	2024-10-01	Ansökan om tillstånd för enskilt avlopp - Infiltration - Norrbyn 4:32 Tillståndsbeslut 2024-2099 (Beviljat med villkor)	Norrbyn 4:32, Enskilt avlopp	Christina Robertsson Avlopp
2 024 4 644	2024-09-27	Anmälan av installation av värmepump - Röbbäck 30:69 Anmälningsbeslut 2024-2073 (Föreläggande om försiktighets	Röbbäck 30:69, Värmepump	Angelica Frykholm Värmepumpar
2 024 4 695	2024-10-01	Anmälan av sanering av PCB - Professorn 2 Anmälningsbeslut 2024-2104 (Föreläggande om försiktighets	Professorn 2	Mathias Andersson EBH förorenade områden
2 024 4 746	2024-10-03	Anmälan av installation av värmepump - Bergvärme - Röbbäck 29:28 Anmälningsbeslut 2024-2120 (Föreläggande om försiktighets	Röbbäck 29:28, Värmepump	Angelica Frykholm Värmepumpar
2 024 4 765	2024-10-03	Anmälan av installation av värmepump - Bergvärme - Täfteå 30:7 Anmälningsbeslut 2024-2124 (Föreläggande om försiktighets	Täfteå 30:7, Värmepump	Angelica Frykholm Värmepumpar
2 023 4 864	2024-09-06	Ansökan om tillstånd för enskilt avlopp - Infiltration - befintlig slamavskiljare, installation av pumpbrunn, upplyft biomodulinfiltration Tillståndsbeslut 2024-1895 (Beviljat med villkor)	Södervik 1:68, Enskilt avlopp	Vilande - Avlopp - inväntar utf.ir
2 023 4 915	2024-09-25	Anmälan av miljöfarlig verksamhet avseende ändring - Införsel och krossning av betongspill Beslut om avgift 2024-2040	Bergtäkt Vitbrånsberget BDX, Grubbsvedjan 2:1, Miljöfarlig verksamhet	Sabina Sjöström

## Anmälan/ansökan-Tobakslagen

3 ärenden

2 024 2 427	2024-09-18	Anmälan om ändring av tobakstillstånd - Försäljning av aktier till moderbolaget Anmälningsbeslut 2024-1977 (Övrigt)	Godishuset City, BALDER 3, Övrig anläggning	Karin Lindmark Tobak
2 024 4 085	2024-09-16	Anmälan om ändring av tobakstillstånd - Ny styrelseledamot - Willys Anmälningsbeslut 2024-1953 (Ingen erinran)	Willys Ersboda, LÄNKEN 1, Övrig anläggning	Lina Lindberg Tobak
2 024 4 158	2024-09-26	Information om upphörande av verksamhet - Upphörande av tobakstillstånd Beslut 2024-2065	Matbiten, TEATERN 4, Övrig anläggning	Lina Lindberg

Ärendenr	Datum	Rubrik	Anläggning/Fastighet	Handläggare 142 Handläggargrupp
----------	-------	--------	----------------------	------------------------------------

## Klassning/tillsynsavgifter-Livsmedelslagen

26 ärenden

2 024 4 429	2024-09-11	Klassning av anläggning/verksamhet - Fastställande av kontrollfrekvens Beslut om klassning 2024-1915	Ciderboden, Tuppkammen 18, Livsmedelsanläggning	Tobias Eriksson
2 024 4 441	2024-09-11	Klassning av anläggning/verksamhet - Fastställande av kontrollfrekvens Beslut om klassning 2024-1920	Carlslundsskolan, Vårdshuset 1, Livsmedelsanläggning	Carina Lindberg
2 024 4 445	2024-09-12	Klassning av anläggning/verksamhet - Fastställande av kontrollfrekvens Beslut om klassning 2024-1925	Gotthörnan, HÖRNEÅ 35:22, Livsmedelsanläggning	Sarah Nilsson
2 024 4 449	2024-09-12	Klassning av anläggning/verksamhet - Fastställande av kontrollfrekvens Beslut om klassning 2024-1926	Sisira Hälsoprodukter HB, YTTERSTMARK 2:3, Livsmedelsanläggning	Tomas Karlsson
2 024 4 468	2024-09-17	Klassning av anläggning/verksamhet - Fastställande av kontrollfrekvens Beslut om klassning 2024-1968	Soul, body and mind, RIDDARBORGEN 2, Livsmedelsanläggning	Bia Nilsson
2 024 4 469	2024-09-17	Planerad tillsyn - Livsmedel Beslut om avgift 2024-1969	Soul, body and mind, RIDDARBORGEN 2, Livsmedelsanläggning	Bia Nilsson
2 024 4 471	2024-09-13	Klassning av anläggning/verksamhet - Fastställande av kontrollfrekvens Beslut om klassning 2024-1941	Förskolan Pluto, HISSJÖN 8:19, Livsmedelsanläggning	Sofia Blanch
2 024 4 473	2024-09-13	Klassning av anläggning/verksamhet - Fastställande av kontrollfrekvens Beslut om klassning 2024-1943	Beirut, SINGELN 26, Livsmedelsanläggning	Sofia Blanch
2 024 4 484	2024-09-16	Klassning av anläggning/verksamhet - Fastställande av kontrollfrekvens Beslut om klassning 2024-1950	Bute Cider, BARKAREN 1, Livsmedelsanläggning	Tobias Eriksson
2 024 4 496	2024-09-16	Klassning av anläggning/verksamhet - Fastställande av kontrollfrekvens Beslut om klassning 2024-1954	Förskolan Bergatrollets kök, BERGATROLLET 3, Livsmedelsanläggning	Jenny Söderholm
2 024 4 518	2024-09-18	Klassning av anläggning/verksamhet - Fastställande av kontrollfrekvens Beslut om klassning 2024-1979	Södra Älidhemsskolan, KANDIDATEN 2, Livsmedelsanläggning	Sofia Blanch
2 024 4 533	2024-09-18	Klassning av anläggning/verksamhet - Fastställande av kontrollfrekvens Beslut om klassning 2024-1984	Förskolan Stöcksjö, STÖCKSJÖ 30:1, Livsmedelsanläggning	Sarah Nilsson

Ärendenr	Datum	Rubrik	Anläggning/Fastighet	Handläggare 143 Handläggargrupp
2 024 4 538	2024-09-19	Klassning av anläggning/verksamhet - Fastställande av kontrollfrekvens Beslut om klassning 2024-1988	Tirage AB, Brilljanten 2, Livsmedelsanläggning	Tomas Karlsson
2 024 4 544	2024-09-19	Klassning av anläggning/verksamhet - Fastställande av kontrollfrekvens Beslut om klassning 2024-1991	Förskolan Kålmasken Avdelningar, Kålmasken 1, Livsmedelsanläggning	Sarah Nilsson
2 024 4 548	2024-09-19	Klassning av anläggning/verksamhet - Fastställande av kontrollfrekvens Beslut om klassning 2024-1993	Förskolan Rosendals avdelningar, Mården 15, Livsmedelsanläggning	Sarah Nilsson
2 024 4 558	2024-09-20	Klassning av anläggning/verksamhet - Fastställande av kontrollfrekvens Beslut om klassning 2024-1999	Förskolan Brännans avdelningar, INNERTAVLE 6:16, Livsmedelsanläggning	Sarah Nilsson
2 024 4 571	2024-09-20	Klassning av anläggning/verksamhet - Fastställande av kontrollfrekvens Beslut om klassning 2024-2007	Kreativ Miljö i Umeå, OBBOLA 19:39, Livsmedelsanläggning	Sarah Nilsson
2 024 4 614	2024-09-24	Klassning av anläggning/verksamhet - Fastställande av kontrollfrekvens Beslut om klassning 2024-2026	Axtorpet Butik & Spel, MÅLET 1, Livsmedelsanläggning	Sarah Nilsson
2 024 4 617	2024-09-24	Klassning av anläggning/verksamhet - Fastställande av kontrollfrekvens Beslut om klassning 2024-2027	Badmintonstadion, CEMENTGJUTERIET 2, Livsmedelsanläggning	Bia Nilsson
2 024 4 618	2024-09-24	Klassning av anläggning/verksamhet - Fastställande av kontrollfrekvens Beslut om klassning 2024-2028	Klubbens vattenförening i Sörmjölje, Sörmjölje S:1, Livsmedelsanläggning	Tomas Karlsson
2 024 4 639	2024-09-25	Klassning av anläggning/verksamhet - Fastställande av kontrollfrekvens Beslut om klassning 2024-2039	Kuben Tomtebo, Kålmasken 1, Livsmedelsanläggning	Tomas Karlsson
2 024 4 649	2024-09-30	Klassning av anläggning/verksamhet - Fastställande av kontrollfrekvens Beslut om klassning 2024-2087	Meretes Ekobutik, BALDER 8, Livsmedelsanläggning	Bia Nilsson
2 024 4 652	2024-09-25	Klassning av anläggning/verksamhet - Fastställande av kontrollfrekvens Beslut om klassning 2024-2047		Sofia Blanch
2 024 4 679	2024-09-27	Klassning av anläggning/verksamhet - Fastställande av kontrollfrekvens Beslut om klassning 2024-2070	Västra Paviljongen , Nanna 8, Livsmedelsanläggning	Tomas Karlsson
2 024 4 685	2024-09-27	Klassning av anläggning/verksamhet - Fastställande av kontrollfrekvens Beslut om klassning 2024-2074	Schenker AB, BINGEN 1, Livsmedelsanläggning	Carina Lindberg

Ärendenr	Datum	Rubrik	Anläggning/Fastighet	Handläggare 144 Handläggargrupp
2 024 4 744	2024-10-01	Klassning av anläggning/verksamhet - Fastställande av kontrollfrekvens Beslut om klassning 2024-2106	Västteg vård- och omsorgsboende avdelningar, Glosboken 1, Livsmede	Sofia Blanch

### Klassning/tillsynsavgifter-Miljöbalken-Miljöskydd

2 ärenden

2 024 4 291	2024-09-26	Klassning av anläggning/verksamhet - Årlig avgift för tillsyn enligt miljöbalken Beslut om klassning 2024-2057	Grop 21 Täkt, RÖBÄCK 25:17, Miljöfarlig verksamhet	Fanny Johansson TEAM MARK- OCH AVFALL
2 024 4 593	2024-09-23	Avgift för handläggning/tillsyn - Upphävande av beslut om årlig avgift för tillsyn enligt miljöbalken Beslut 2024-2018	Moonshine AB, SCHABLONEN 10, Miljöfarlig verksamhet	Patrick Sandström TEAM MILJÖFARLIG VERKSA

### Remisser-Frågor kopplade till livsmedelslagen

1 ärenden

2 024 4 555	2024-09-25	Remiss - Föreskrifter om ändring i Livsmedelsverkets föreskrifter om extraktionsmedel Yttrande 2024-2046 (Avstår från yttrande)		Carina Lindberg
-------------	------------	--	--	-----------------

### Remisser-Frågor kopplade till miljöbalken-Hälsoskydd

3 ärenden

2 024 4 596	2024-09-23	Remiss ordningslagen - Food truck utanför sjukhuset 2024-09-22 -- 2024-12-22 - Sofiehem 3:1 Yttrande 2024-2020 (Tillstyrks med förbehåll)	SOFIEHEM 3:1	Amanda Jonsson Remisser - polisen
2 024 4 688	2024-09-30	Remiss ordningslagen - Julmarknad Umåker 2024-12-07--2024-12-08 Yttrande 2024-2089 (Tillstyrks med förbehåll)	RÖBÄCK 80:1	Amanda Jonsson Remisser - polisen
2 024 4 759	2024-10-02	Remiss ordningslagen - Minnesstund på Rådhusorget och Renmarkstorget 2024-10-07 - Umeå 2:1 BRÅDSKANDE Yttrande 2024-2114 (Tillstyrks med förbehåll)	UMEÅ 2:1	Amanda Jonsson Remisser - polisen

### Remisser-Frågor kopplade till miljöbalken-Miljöskydd

5 ärenden

2 024 2 176	2024-09-25	Remiss miljöfarlig verksamhet - Remiss av provotidsutredning - Sävar Såg Yttrande 2024-2049 (Tillstyrks)	Sävar Såg, SÄVAR 62:1, Miljöfarlig verksamhet	Christina Robertsson
-------------	------------	---	---	----------------------



Ärendenr	Datum	Rubrik	Anläggning/Fastighet	Handläggare 145 Handläggargrupp
2 022 2 299	2024-09-06	Remiss miljöfarlig verksamhet - Kompletteringsremiss och slutremiss- tillståndsansökan fortsatt bergtäktsverksamhet, bortledande av Beslut vid överprövning	Bergtäkt Swerock, TJÄLAMARK 14:5, Miljöfarlig verksamhet	Christina Hagman
2 024 3 558	2024-09-06	Remiss miljöfarlig verksamhet - Kompletteringsremiss Yttrande 2024-1888 (Inget ställningstagande)	Envix sulfidjordshantering, Röbbäck 5:31, Miljöfarlig verksamhet	Sabina Sjöström Ärenden semesterperiod - Miljö
2 024 3 784	2024-09-27	Remiss miljöfarlig verksamhet - Tillstånd till vattenverksamhet enligt 11 kap. miljöbalken för fortsatt uttag av grundvatten för allmän vat Yttrande 2024-2071 (Tillstyrks)		Sabina Sjöström
2 024 4 729	2024-10-02	Remiss miljöfarlig verksamhet - Ansökan om tillstånd till yrkesmässig överlåtelse eller privat hantering av särskilt farliga kemiska prod Yttrande 2024-2115 (Tillstyrks med förbehåll)	Hemmakväll, THOR 3, Övrig anläggning	Karin Dahlin

## Remisser-Frågor kopplade till plan- och bygglagen

21 ärenden

2 022 1 280	2024-09-26	Remiss planärenden - Detaljplan för fastigheterna Kökstäppan 1, Kålmasken 1 och del av Tomtebo 2:1 Yttrande 2024-2069 (Tillstyrks)	Kålmasken 1	Marlene Olsson Piangrupp
2 023 2 551	2024-09-25	Remiss planärenden - Detaljplan för fastigheten Fältspaten 2 Yttrande 2024-2050 (Inget ställningstagande)	Fältspaten 2	Åsa Laurell Piangrupp
2 024 4 012	2024-09-13	Remiss bygglov - Nybyggnad av fyra radhuslängor och tillhörande komplementbyggnader samt nybyggnad av parkeringsplatser Stöck Yttrande 2024-1934 (Inget ställningstagande)	Stöcke 24:5	Jonas Åström Remisser - bygglov
2 024 4 062	2024-09-16	Remiss om förhandsbesked - Ansökan om förhandsbesked Djäkneböle 14:5 Yttrande 2024-1957 (Tillstyrks)	Djäkneböle 14:5	Åsa Laurell Remisser - förhandsbesked/lok.
2 024 4 125	2024-09-09	Remiss om förhandsbesked - Nybyggnad av enbostadshus- Sörfors 4:11 Yttrande 2024-1905 (Tillstyrks)	Sörfors 4:11	Åsa Laurell Remisser - förhandsbesked/lok.
2 024 4 147	2024-09-20	Remiss strandskyddsdispens - Strandskyddsdispens för ändrad användning av komplementbyggnad - Bjännsjö 1:65 Yttrande 2024-2003 (Tillstyrks med förbehåll)	BJÄNNSJÖ 1:65	Marlene Olsson Naturvård
2 024 4 274	2024-09-30	Remiss om förhandsbesked - Ansökan om förhandsbesked Stöcke 11:25 Yttrande 2024-2086 (Tillstyrks)	Stöcke 11:25	Jonas Åström Remisser - förhandsbesked/lok.
2 024 4 275	2024-09-17	Remiss om förhandsbesked - Ansökan om förhandsbesked Rödålidan 2:1 Yttrande 2024-1971 (Avstyrks)	Rödålidan 2:1	Åsa Laurell Remisser - förhandsbesked/lok.

Ärendenr	Datum	Rubrik	Anläggning/Fastighet	Handläggare 146 Handläggargrupp
2 024 4 311	2024-09-17	Remiss bygglov - Nybyggnad av fritidshus och installation av eldstad - Renträsk 2:2 Yttrande 2024-1960 (Tillstyrks med förbehåll)	Renträsk 2:2	Mia Blomberg Avlopp
2 024 4 359	2024-09-06	Remiss bygglov - Nybyggnad av återvinningsstation - Röbbäck 34:1 Yttrande 2024-1879 (Tillstyrks med förbehåll)	Röbbäck 34:1	Sabine Olsson
2 024 4 410	2024-09-30	Remiss bygglov - Nybyggnad av enbostadshus och komplementbyggnad samt installation av eldstad - Skravelsjö 2:55 Yttrande 2024-2095 (Tillstyrks med förbehåll)	Skravelsjö 2:55	Jonas Åström Remisser - bygglov
2 024 4 432	2024-09-25	Remiss bygglov - Marklov för schaktning/utfyllnad - gångstig - Norrbyn 4:143 Yttrande 2024-2043 (Tillstyrks med förbehåll)	NORRBYN 4:143	Åsa Laurell Remisser - bygglov
2 024 4 433	2024-09-26	Remiss bygglov - Marklov för schaktning/utfyllnad - Sörmjöle 4:47 Yttrande 2024-2055 (Tillstyrks)	Sörmjöle 4:47	Patrick Sandström Remisser - bygglov
2 024 4 434	2024-09-26	Remiss bygglov - Marklov för schaktning/utfyllnad - Sörmjöle 4:71 Yttrande 2024-2054 (Tillstyrks)	Sörmjöle 4:71	Patrick Sandström Remisser - bygglov
2 024 4 435	2024-09-30	Remiss bygglov - Marklov för schaktning/utfyllnad - Sörmjöle 4:50 Yttrande 2024-2082 (Tillstyrks)	Sörmjöle 4:50	Mia Blomberg Remisser - bygglov
2 024 4 474	2024-09-17	Remiss bygglov - Nybyggnad av industribyggnad och nybyggnad av parkeringsplatser - Skrinet 3 Yttrande 2024-1975 (Tillstyrks)	Skrinet 3	Remisser - bygglov
2 024 4 500	2024-09-17	Remiss bygglov - Nybyggnad av enbostadshus samt installation av eldstad - Innertavle 3:24 Yttrande 2024-1964 (Tillstyrks)	Innertavle 3:24	Mia Blomberg Remisser - bygglov
2 024 4 573	2024-09-23	Remiss bygglov - Nybyggnad av enbostadshus samt komplementbyggnad - Hissjön 23:7 Yttrande 2024-2019 (Inget ställningstagande)	Hissjön 23:7	Mia Blomberg Remisser - bygglov
2 024 4 574	2024-09-24	Remiss bygglov - Nybyggnad av garage - Stöcksjö 18:27 Yttrande 2024-2023 (Tillstyrks med förbehåll)	Stöcksjö 18:27	Erik Nilsson Remisser - bygglov
2 024 4 592	2024-09-24	Remiss bygglov - Nybyggnad av industribyggnad - Kardanen 16 Yttrande 2024-2032 (Tillstyrks med förbehåll)	KARDANEN 16	Patrick Sandström Remisser - bygglov
2 024 4 731	2024-10-01	Remiss bygglov - Nybyggnad av fritidshus samt rivning samt installation av eldstad - Obbola 22:219 Yttrande 2024-2108 (Tillstyrks)	Obbola 22:219	Mia Blomberg Remisser - bygglov

Ärendenr	Datum	Rubrik	Anläggning/Fastighet	Handläggare 147 Handläggargrupp
<b>Sanktioner/åtalsanmälan-Miljösanktionsavgift-Miljöskydd</b>			<b>6 ärenden</b>	
2 024 3 909	2024-09-06	Miljösanktionsavgift - Köldmedia - Certifikat ej giltigt Beslut om miljösanktionsavgift 2024-1876	MINNET 21, Köldmedieanläggning	Susanna Vainio
2 024 3 951	2024-09-06	Miljösanktionsavgift - Köldmedia - Ej underrättelse före installation Beslut om miljösanktionsavgift 2024-1882	NUS Norrlands Universitetssjukhus , SOFIEHEM 3:1, Köldmedieanlägg	Susanna Vainio
2 024 4 033	2024-09-25	Miljösanktionsavgift - Köldmedia - Årsrapporter har inte lämnats in i tid och inga kontroller har gjorts Beslut om miljösanktionsavgift 2024-2042	Kustbostäder I Hörnefors AB, HÖRNEÅ 62:1, Köldmedieanläggning	Susanna Vainio
2 024 4 053	2024-09-06	Miljösanktionsavgift - Köldmedia - Certifikat ej giltigt Beslut om miljösanktionsavgift 2024-1880	SINGELN 1, Köldmedieanläggning	Helena Hallgren
2 024 4 082	2024-09-06	Miljösanktionsavgift - Köldmedia - Försenad kontroll Beslut om miljösanktionsavgift 2024-1877	LAGRET 1, Köldmedieanläggning	Helena Hallgren
2 024 4 102	2024-09-06	Miljösanktionsavgift - Köldmedia - Försenad årsrapport Beslut om miljösanktionsavgift 2024-1878	Navet, NANNA 7, Köldmedieanläggning	Helena Hallgren
<b>Tillsyn/kontroll - händelsestyrd-Livsmedelslagen</b>			<b>2 ärenden</b>	
2 024 4 427	2024-09-11	Händelsestyrd tillsyn - Livsmedel - RASFF - Mykotoxin i bruna bönor från Ghana Beslut om avgift 2024-1914	Fresh Grocery Shop , STIPENDIET 2, Livsmedelsanläggning	Jenny Söderholm
2 024 4 563	2024-09-26	Klagomål livsmedel Beslut om avgift 2024-2066	Jannos Grill - Big Pizza, FÖRETAGAREN 1, Livsmedelsanläggning	Carina Lindberg Livsmedel
<b>Tillsyn/kontroll - händelsestyrd-Miljöbalken-Hälsoskydd</b>			<b>3 ärenden</b>	
2 024 253	2024-09-06	Klagomål hälsoskydd - Buller - Musik- Invänta överklagandetid Beslut om avgift 2024-1887	Taps& Umeå, Magne 6, Hälsoskyddsverksamhet	Angelica Frykholm TEAM HÄLSOSKYDD

Ärendenr	Datum	Rubrik	Anläggning/Fastighet	Handläggare 148 Handläggargrupp
2 023 442	2024-09-06	Klagomål hälsoskydd - Ventilation - Matos och dålig lukt i badrummet från andra lägenheter- Delgivning Beslut om avgift 2024-1889	Snickaren 4	Angelica Frykholm TEAM HÄLSOSKYDD
2 024 3 347	2024-09-24	Klagomål hälsoskydd - Hygienisk verksamhet, handfat, hygien, matförsäljning Beslut om avgift 2024-2038	Beauty Garden Nails Lashes & Bubble Tea, MARKNADSPLATSEN 1, F	Daianna Minotta Ärenden semesterperiod - Miljö

### Tillsyn/kontroll - händelsestyrd-Miljöbalken-Miljöskydd

4 ärenden

2 024 2 589	2024-09-11	Årsrapport miljöfarlig verksamhet - Årsrapport 2023 - fd Piparböle plantskola Beslut om avgift 2024-1917	Sveaskog fd plantskola, TJÄLAMARK 16:1, Övrig anläggning	Mathias Andersson
2 023 4 498	2024-09-30	Händelsestyrd tillsyn - Transport av avfall Beslut om avgift 2024-2096	SCA Logistics AB, HOLMSUND 2:65, Miljöfarlig verksamhet	William Jonsson
2 024 4 663	2024-09-26	Åtgärdskrav - Föreläggande om underrättelseskyldighet vid åtgärder på fastighet, inskrivning i fastighetsregistret, vänta in bekräftelse Beslut 2024-2062	SCA Sågverk (förorenad mark), MÄRKPOJKEN 6, Miljöfarlig verksamhet	Christina Hagman
2 022 5 342	2024-09-20	Händelsestyrd tillsyn - Hantering av sulfidjord m.m. Norrbotniabanan Umeå-Dåva Beslut om avgift 2024-2012	Norrbotniabanan Umeå-Dåva, ÄLVSBACKA 10, Miljöfarlig verksamhet	William Jonsson Ärenden semesterperiod - Miljö

### Tillsyn/kontroll - planerad-Livsmedelslagen

68 ärenden

2 024 4 103	2024-09-09	Planerad tillsyn - Livsmedel Beslut om avgift 2024-1901	GP:s The Guilty Pleasure Café, FORSETE 5, Livsmedelsanläggning	Jenny Söderholm
2 024 4 129	2024-09-17	Planerad tillsyn - Livsmedel Beslut om avgift 2024-1970	Martin & Servera, LOGISTIKEN 3, Livsmedelsanläggning	Carina Lindberg
2 024 4 131	2024-09-26	Planerad tillsyn - Livsmedel Beslut om avgift 2024-2053	Sjöfruskolan, ÄLVAN 1, Livsmedelsanläggning	Jenny Söderholm
2 024 4 205	2024-09-16	Planerad tillsyn - Livsmedel Beslut om avgift 2024-1952	Kärnan, TÖRELN 3, Livsmedelsanläggning	Jenny Söderholm

Ärendenr	Datum	Rubrik	Anläggning/Fastighet	Handläggare 149 Handläggargrupp
2 024 4 221	2024-09-13	Planerad tillsyn - Livsmedel Beslut om avgift 2024-1933	Haga pizzeria & grill, KARBINEN 11, Livsmedelsanläggning	Tobias Eriksson
2 024 4 260	2024-09-13	Planerad tillsyn - Livsmedel Beslut om avgift 2024-1935	Jannos Grill - Big Pizza, FÖRETAGAREN 1, Livsmedelsanläggning	Tobias Eriksson
2 024 4 282	2024-09-23	Planerad tillsyn - Livsmedel Beslut om avgift 2024-2016	Burger Burger, KRAFTEN 11, Livsmedelsanläggning	Sofia Blanch
2 024 4 296	2024-09-18	Planerad tillsyn - Livsmedel Beslut om avgift 2024-1976	Kummin Restaurang Nolia, SÖMMEN 1, Livsmedelsanläggning	Sarah Nilsson
2 024 4 375	2024-09-06	Planerad tillsyn - Livsmedel Beslut om avgift 2024-1881	Förskolan Överbodas avdelningar, ÖVERBODA 3:32, Livsmedelsanläggning	Carina Lindberg
2 024 4 377	2024-09-06	Planerad tillsyn - Livsmedel Beslut om avgift 2024-1883	Wilma Rivera, Bärnstenen 55, Livsmedelsanläggning	Sofia Blanch
2 024 4 378	2024-09-06	Planerad tillsyn - Livsmedel Beslut om avgift 2024-1885	Tonka Bistro Café , ODIN 12, Livsmedelsanläggning	Sofia Blanch
2 024 4 382	2024-09-06	Planerad tillsyn - Livsmedel Beslut om avgift 2024-1886	OK Västerbotten - Smakfestivalen 2024, UMEÅ 2:1, Livsmedelsanläggning	Bia Nilsson
2 024 4 397	2024-09-12	Planerad tillsyn - Livsmedel Beslut om avgift 2024-1923	Willys Klockarbäcken, Skullen 1, Livsmedelsanläggning	Tomas Karlsson
2 024 4 398	2024-09-09	Planerad tillsyn - Livsmedel Beslut om avgift 2024-1903	Förskolan Botsmark/Höjdens avdelningar, BOTSMARK 30:1, Livsmedelsanläggning	Sofia Blanch
2 024 4 428	2024-09-11	Planerad tillsyn - Livsmedel Beslut om avgift 2024-1913	Ciderboden, Tuppkammen 18, Livsmedelsanläggning	Tobias Eriksson
2 024 4 438	2024-10-03	Planerad tillsyn - Livsmedel Beslut om avgift 2024-2122	Thaivagnen, UMEÅ 2:1, Livsmedelsanläggning	Sofia Blanch
2 024 4 444	2024-09-12	Planerad tillsyn - Livsmedel Beslut om avgift 2024-1924	Gotthörnan, HÖRNEÅ 35:22, Livsmedelsanläggning	Sarah Nilsson

Ärendenr	Datum	Rubrik	Anläggning/Fastighet	Handläggare 150 Handläggargrupp
2 024 4 448	2024-09-12	Planerad tillsyn - Livsmedel Beslut om avgift 2024-1929	Carlslundsskolan, Vårdshuset 1, Livsmedelsanläggning	Carina Lindberg
2 024 4 453	2024-09-12	Planerad tillsyn - Livsmedel Beslut om avgift 2024-1927	Råbra Sushi, VALE 17, Livsmedelsanläggning	Sofia Blanch
2 024 4 458	2024-09-12	Planerad tillsyn - Livsmedel Beslut om avgift 2024-1931	ICA Supermarket Ålidhem, STIPENDIET 2, Livsmedelsanläggning	Carina Lindberg
2 024 4 463	2024-09-12	Planerad tillsyn - Livsmedel Beslut om avgift 2024-1932	Kriminalvårdsanstalten Sörbyn, SÖRBYN 9:2, Livsmedelsanläggning	Sarah Nilsson
2 024 4 465	2024-09-13	Planerad tillsyn - Livsmedel Beslut om avgift 2024-1936	Bärkraft i Norrland, Tålsmark 3:27, Livsmedelsanläggning	Tobias Eriksson
2 024 4 466	2024-09-13	Planerad tillsyn - Livsmedel Beslut om avgift 2024-1939	Ålö Personalrestaurang, NORRFORS 6:21, Livsmedelsanläggning	Tobias Eriksson
2 024 4 472	2024-09-13	Planerad tillsyn - Livsmedel Beslut om avgift 2024-1942	Förskolan Pluto, HISSJÖN 8:19, Livsmedelsanläggning	Sofia Blanch
2 024 4 475	2024-09-13	Planerad tillsyn - Livsmedel Beslut om avgift 2024-1947	Bullmark Vattenverk, BULLMARK 4:51, Livsmedelsanläggning	Carina Lindberg
2 024 4 478	2024-09-13	Planerad tillsyn - Livsmedel Beslut om avgift 2024-1945	Hissjö skola, HISSJÖN 8:19, Livsmedelsanläggning	Sofia Blanch
2 024 4 486	2024-09-16	Planerad tillsyn - Livsmedel Beslut om avgift 2024-1951	Bute Cider, BARKAREN 1, Livsmedelsanläggning	Tobias Eriksson
2 024 4 490	2024-09-16	Planerad tillsyn - Livsmedel Beslut om avgift 2024-1958	Ica Kvantum Mariehem, ETERN 3, Livsmedelsanläggning	Carina Lindberg
2 024 4 491	2024-09-17	Planerad tillsyn - Livsmedel Beslut om avgift 2024-1959	Willys Umeå Syd, MARKNADSPLATSEN 1, Livsmedelsanläggning	Tomas Karlsson
2 024 4 497	2024-09-16	Planerad tillsyn - Livsmedel Beslut om avgift 2024-1955	Förskolan Bergatrollets kök, BERGATROLLET 3, Livsmedelsanläggning	Jenny Söderholm

Ärendenr	Datum	Rubrik	Anläggning/Fastighet	Handläggare 151 Handläggargrupp
2 024 4 516	2024-09-18	Planerad tillsyn Beslut om avgift 2024-1978	Stöcksjö skola, STÖCKSJÖ 30:1, Livsmedelsanläggning	Sarah Nilsson
2 024 4 519	2024-10-03	Planerad tillsyn - Livsmedel Beslut om avgift 2024-2118	Södra Ålidhemsskolan, KANDIDATEN 2, Livsmedelsanläggning	Sofia Blanch
2 024 4 520	2024-09-18	Planerad tillsyn - Livsmedel Beslut om avgift 2024-1981	ChopChop Umeå Ersboda, SKOGSLUNDEN 1, Livsmedelsanläggning	Jenny Söderholm
2 024 4 522	2024-09-19	Planerad tillsyn - Livsmedel Beslut om avgift 2024-1997	Hus 5, FORMEN 1, Livsmedelsanläggning	Jenny Söderholm
2 024 4 534	2024-09-18	Planerad tillsyn - Livsmedel Beslut om avgift 2024-1985	Förskolan Stöcksjö, STÖCKSJÖ 30:1, Livsmedelsanläggning	Sarah Nilsson
2 024 4 539	2024-09-20	Planerad tillsyn - Livsmedel Beslut om avgift 2024-2001	M/S Sjöbris, UMEÅ 2:1, Livsmedelsanläggning	Tomas Karlsson
2 024 4 542	2024-09-20	Planerad tillsyn - Livsmedel Beslut om avgift 2024-2004	ICA Nära Hissjö, HISSJÖN 2:31, Livsmedelsanläggning	Carina Lindberg
2 024 4 543	2024-09-20	Planerad tillsyn - Livsmedel Beslut om avgift 2024-2009	ICA Nära Matboa, TAVELSJÖ 56:52, Livsmedelsanläggning	Carina Lindberg
2 024 4 546	2024-09-19	Planerad tillsyn - Livsmedel Beslut om avgift 2024-1992	Förskolan Kålmasken Avdelningar, Kålmasken 1, Livsmedelsanläggning	Sarah Nilsson
2 024 4 552	2024-09-19	Planerad tillsyn - Livsmedel Beslut om avgift 2024-1996	Förskolan Rosendals avdelningar, Mården 15, Livsmedelsanläggning	Sarah Nilsson
2 024 4 559	2024-09-20	Planerad tillsyn - Livsmedel Beslut om avgift 2024-2000	Förskolan Brännans avdelningar, INNERTAVLE 6:16, Livsmedelsanläggning	Sarah Nilsson
2 024 4 561	2024-09-24	Planerad tillsyn - Livsmedel Beslut om avgift 2024-2022	ICA Kvantum Kronoparken, KRONOSKOGEN 5, Livsmedelsanläggning	Tomas Karlsson
2 024 4 564	2024-09-27	Planerad tillsyn - Livsmedel Beslut om avgift 2024-2072	Clarion Hotel Umeå, MAGNE 4, Livsmedelsanläggning	Tobias Eriksson

Ärendenr	Datum	Rubrik	Anläggning/Fastighet	Handläggare 152 Handläggargrupp
2 024 4 569	2024-09-20	Planerad tillsyn - Livsmedel Beslut om avgift 2024-2006	Restaurang Gamla Kyrkan (GK's), Fröhuset 88, Livsmedelsanläggning	Jenny Söderholm
2 024 4 572	2024-09-23	Planerad tillsyn - Livsmedel Beslut om avgift 2024-2017	Kreativ Miljö i Umeå, OBBOLA 19:39, Livsmedelsanläggning	Sarah Nilsson
2 024 4 590	2024-09-24	Planerad tillsyn - Livsmedel Beslut om avgift 2024-2035	Coop Nära Ersboda, KARET 1, Livsmedelsanläggning	Carina Lindberg
2 024 4 591	2024-09-27	Planerad tillsyn - Livsmedel Beslut om avgift 2024-2077	Schenker AB, BINGEN 1, Livsmedelsanläggning	Carina Lindberg
2 024 4 603	2024-09-25	Planerad tillsyn - Livsmedel Beslut om avgift 2024-2045	Produktionskök NUS Sodexo, SOFIEHEM 3:1, Livsmedelsanläggning	Sarah Nilsson
2 024 4 604	2024-09-26	Planerad tillsyn - Livsmedel Beslut om avgift 2024-2061	VAKIN:s Dricksvattenverksamhet, ÖN 2:32, Livsmedelsanläggning	Carina Lindberg
2 024 4 620	2024-09-30	Planerad tillsyn - Livsmedel Beslut om avgift 2024-2081	Mekka, KRAFTEN 11, Livsmedelsanläggning	Tobias Eriksson
2 024 4 621	2024-09-24	Planerad tillsyn - Livsmedel Beslut om avgift 2024-2030	Badmintonstadion, CEMENTGJUTERIET 2, Livsmedelsanläggning	Bia Nilsson
2 024 4 627	2024-09-24	Planerad tillsyn - Livsmedel Beslut om avgift 2024-2031	Hotell Björken, SOFIEHEM 3:12, Livsmedelsanläggning	Sofia Blanch
2 024 4 629	2024-09-24	Planerad tillsyn - Livsmedel Beslut om avgift 2024-2033	Kummin Komatsu, Timmeravlägget 1, Livsmedelsanläggning	Jenny Söderholm
2 024 4 630	2024-09-24	Planerad tillsyn - Livsmedel Beslut om avgift 2024-2034	Nya Konditoriet, BALDER 6, Livsmedelsanläggning	Jenny Söderholm
2 024 4 631	2024-09-24	Planerad tillsyn - Livsmedel Beslut om avgift 2024-2036	Orangeriet Boule & Bistro, VALE 17, Livsmedelsanläggning	Tobias Eriksson
2 024 4 640	2024-09-26	Planerad tillsyn - Livsmedel Beslut om avgift 2024-2058	Kuben Tomtebo, Kålmasken 1, Livsmedelsanläggning	Tomas Karlsson



Ärendenr	Datum	Rubrik	Anläggning/Fastighet	Handläggare 153 Handläggargrupp
2 024 4 653	2024-09-25	Planerad tillsyn - Livsmedel Beslut om avgift 2024-2048		Sofia Blanch
2 024 4 680	2024-09-30	Planerad tillsyn - Livsmedel Beslut om avgift 2024-2092	Västra Paviljongen , Nanna 8, Livsmedelsanläggning	Tomas Karlsson
2 024 4 691	2024-09-27	Planerad tillsyn - Livsmedel Beslut om avgift 2024-2076	Ersängsskolan, OSTKUPAN 1, Livsmedelsanläggning	Sofia Blanch
2 024 4 697	2024-09-30	Planerad tillsyn - Livsmedel Beslut om avgift 2024-2080	Spinato, MÅLET 2, Livsmedelsanläggning	Tobias Eriksson
2 024 4 703	2024-10-01	Planerad tillsyn - Livsmedel Beslut om avgift 2024-2097	Maxi Ica Stormarknad, STRÖMPILEN 1, Livsmedelsanläggning	Tomas Karlsson
2 024 4 709	2024-09-30	Planerad tillsyn - Livsmedel Beslut om avgift 2024-2083	Förskolan Teleskopet, Teleskopet 5, Livsmedelsanläggning	Jenny Söderholm
2 024 4 715	2024-09-30	Planerad tillsyn - Livsmedel Beslut om avgift 2024-2088	Meretes Ekobutik, BALDER 8, Livsmedelsanläggning	Bia Nilsson
2 024 4 718	2024-10-01	Planerad tillsyn - Livsmedel Beslut om avgift 2024-2102	Flurkmarks skola, FLURKMARK 3:3, Livsmedelsanläggning	Sarah Nilsson
2 024 4 740	2024-10-02	Planerad tillsyn - Livsmedel Beslut om avgift 2024-2109	Ersmarks skola, ERSMARK 4:9, Livsmedelsanläggning	Sarah Nilsson
2 024 4 742	2024-10-01	Planerad tillsyn - Livsmedel Beslut om avgift 2024-2105	Västteg vård och omsorgsboende kök, Glosboken 1, Livsmedelsanläggning	Sofia Blanch
2 024 4 752	2024-10-02	Planerad tillsyn - Livsmedel Beslut om avgift 2024-2110	OLearys Umeå, FORSETE 4, Livsmedelsanläggning	Tobias Eriksson
2 024 4 758	2024-10-02	Planerad tillsyn - Livsmedel Beslut om avgift 2024-2111	Lottas Krog, FRIGG 7, Livsmedelsanläggning	Tobias Eriksson

**Tillsyn/kontroll - planerad-Miljöbalken-Hälsoskydd**

**1 ärenden**

Ärendenr	Datum	Rubrik	Anläggning/Fastighet	Handläggare 154 Handläggargrupp
2 024 1 172	2024-10-01	Planerad tillsyn - Omsorgsprojekt Beslut om avgift 2024-2101	Sjöjungfruns vård- och omsorgsboende, SJÖJUNGFRUN 1, Hälsoskyd	Amanda Jonsson

### Tillsyn/kontroll - planerad-Miljöbalken-Miljöskydd

**6 ärenden**

2 024 635	2024-09-13	Planerad tillsyn - Keml projekt 2024 - Expo Beslut om avgift 2024-1940	Singeln 16	Karin Dahlin Ärenden semesterperiod - Miljö
2 024 743	2024-09-13	Planerad tillsyn - Keml projekt om varor 2024 - Bigaro Beslut om avgift 2024-1937	HÖDER 7	Karin Dahlin
2 024 744	2024-09-13	Planerad tillsyn - Keml projekt 2024 - Boutique Anniqa Beslut om avgift 2024-1938	NJORD 20	Karin Dahlin
2 024 747	2024-09-20	Planerad tillsyn - Keml projekt 2024 - Victoria Home Beslut om avgift 2024-2002	BJÖRNJÄGAREN 6	Karin Dahlin
2 017 922	2024-09-18	Planerad tillsyn - Holmön 7:91 servicehuset, förbud 2025-10-31 Beslut om åtgärdskrav 2024-1980 (Förbud)	HÖLMÖN 7:91	Mia Blomberg
2 024 1 038	2024-09-18	Planerad tillsyn - Keml projekt 2024 - World of boardgames Beslut om avgift 2024-1986	BJÖRNJÄGAREN 6	Karin Dahlin TEAM MILJÖFARLIG VERKSA

### Tillsyn/kontroll - planerad-Tobakslagen

**2 ärenden**

2 024 1 408	2024-09-09	Planerad tillsyn - Tobak - Yttre tillsyn Beslut om avgift 2024-1902	Circle K Carlshem - Detaljist, KOLET 1, Övrig anläggning	Cecilia Vollan Johansson Tobak
2 024 4 658	2024-10-02	Planerad tillsyn - Rökfria skolgårdar Beslut om åtgärdskrav 2024-2116 (Föreläggande)	Minervaskolan, HUGIN 3, Övrig anläggning	Karin Lindmark